proclivi scriptioni praestat ardua
The difficult reading is to be preferred to that which is easy.

Η ΚΑΙΝΗ ΔΙΑΘΗΚΗ

Novum Testamentum Graecum

or

"Novum Testamentum.
Accedunt **Parallela S. Scripturae Loca**
necnon **Vetus Capitulorum Notatio**
et **Canones Eusebii"**

by

Johanne Alberti Bengelii

also known as **Johann Albrecht Bengel** (1687-1752)
Lutheran Divine of Württemberg, Germany

Originally Published 1734
1836 Edition

HAIL & FIRE REPRINT
www.hailandfire.com

"Η ΚΑΙΝΗ ΔΙΑΘΗΚΗ. Novum Testamentum Graecum or "Novum Testamentum. Accedunt Parallela S. Scripturae Loca necnon Vetus Capitulorum Notatio et Canones Eusebii" by Johanne Alberti Bengelii, first published 1734, in the 1836 Edition, is here reprinted by Hail & Fire, 2009.

Category: Religion, Christian Scripture, Greek New Testament

Johanne Alberti Bengelii
Also know as Johann Albrecht Bengel (1687-1752), Lutheran Divine of Württemberg, Germany.

Copyright 2009 Hail & Fire

This book is made available online in downloadable PDF format from www.hailandfire.com and may be downloaded for non-profit, personal uses only.

If you have obtained this book in PDF format, please be notified that it is not licensed for printing, distribution or re-publication in any form whatsoever without prior written consent from Hail & Fire.

A URL link to Hail & Fire (www.hailandfire.com) may be freely published in order to encourage online reading of this book.

NOTE: The downloadable edition may be a partial or a 'working file,' and may contain blank pages to protect the content. Books of this sort are 'in progress works' and will be made available as paperback reprints. In the interim, please enjoy watching the work progress and reading these important and historic works.

~

See the many companion volumes and
Protestant Apologetical works online at
www.hailandfire.com:

"A Collection of Several Treatises Concerning The Reasons and Occasions of the Penal Laws." (1675 Edition)
by Sir William Cecil, Lord Burleigh (1520-1598), Counsellor to Queen Elizabeth I of England

"A Reply to Jesuit Fisher's Answer to Certain Questions Propounded by His Most Gracious Majesty King James I Hereto is annexed, A Conference of the Right R. B. of St. David's with the Same Jesuit" (1624 Edition)
by Francis White, Chaplain to King James I

"The Jesuit's Loyalty manifested in three several Treatise lately written by them against the Oath of Allegeance" (1677 Edition)
by Stillingfleet, Edward (1635-1699)

"An Answer to Sir Thomas More's Dialogue" (1531; 1850 Edition)
by William Tyndale

"An Apology or Answer in Defense of the Church of England With a Brief and Plain Declaration of the True Religion Professed and Used in the Same" (1562; 1888 Edition)
by John Jewel

"A Brief Confutation of the Errors of the Church of Rome Extracted from Archbishop Secker's Five Sermons Against Popery" (1785 Edition)
by Beilby Porteus

"Miscellaneous Tracts including A View of the Inquisition of Portugal" (1709 Edition)
by Michael Geddes (Doctor of Laws)

"The History of the Waldenses, Commonly called in England Lollards" (1624 Edition)
by Jean Paul Perrin

~

Η ΚΑΙΝΗ
ΔΙΑΘΗΚΗ.

HAIL & FIRE www.hailandfire.com

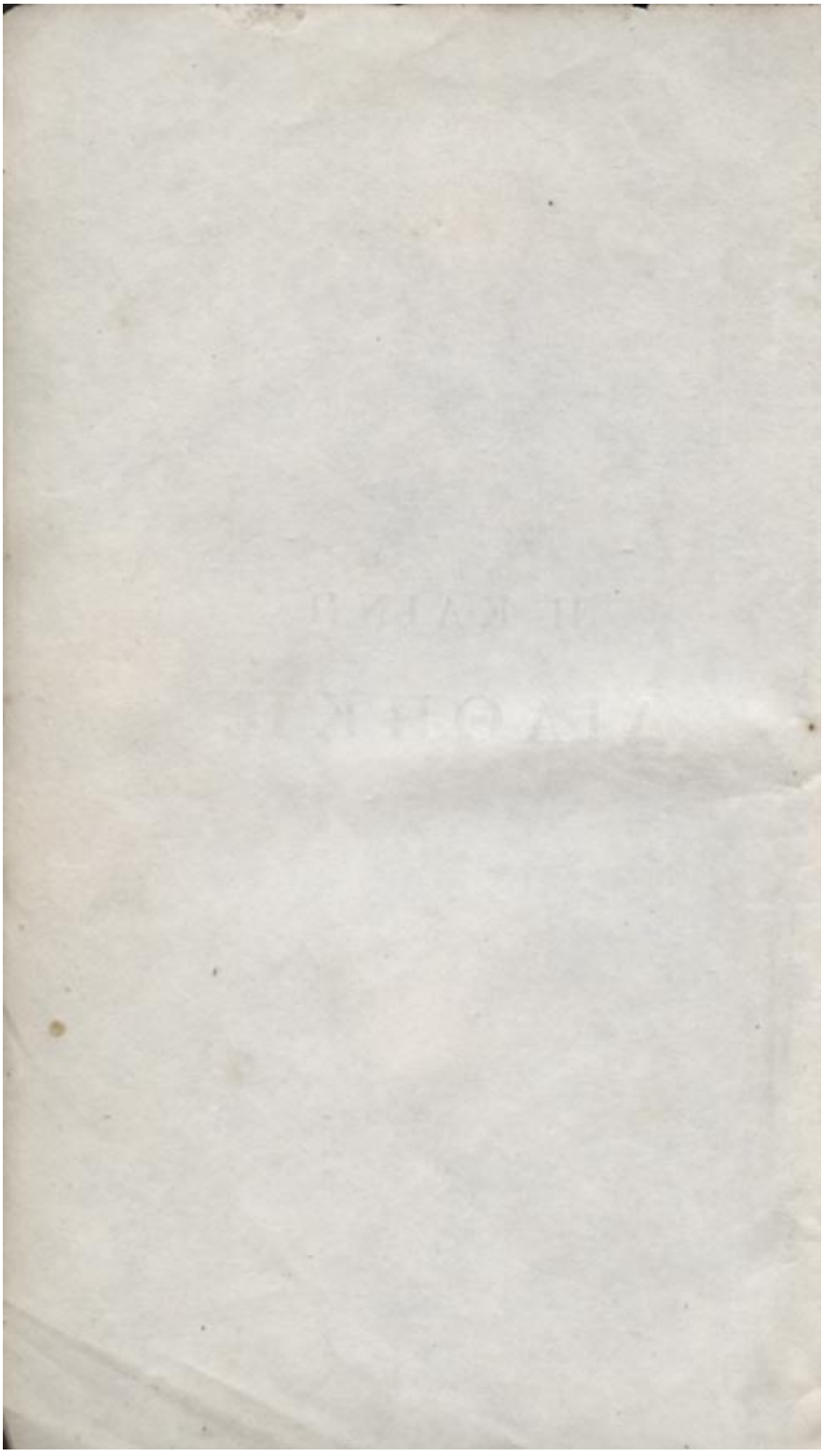

Η ΚΑΙΝΗ

ΔΙΑΘΗΚΗ.

NOVUM

TESTAMENTUM.

ACCEDUNT

PARALLELA S. SCRIPTURÆ LOCA

NECNON

VETUS CAPITULORUM NOTATIO

ET

CANONES EUSEBII.

OXONII,

E TYPOGRAPHEO ACADEMICO.

MDCCCXXXVI.

HAIL & FIRE www.hailandfire.com

HAIL & FIRE www.hailandfire.com

MONITUM.

DAMUS tibi in manus, L. B. Novum Testamentum idem profecto, quod ad textum attinet, cum ed. Milliana, cum divisione Pericoparum, et Interpunctura J. A. Bengelii. Accedunt præterea Parallela S. Scripturæ loca secundum editionem Curcellæi, et Epistola ad Carpianum cum Canonibus Eusebii.

Et de hac nostra editione, etsi nihil novi aut quod ad rem criticam pertinet moliti sumus, pauca tamen in usum juniorum liceat præfari. Et primo, de Bengelii Pericopis ipse Bengelius audiatur: "Divisio," ait, "in Capita, "hæc quidem, qua hodie utimur, Græcis ignota "fuit, et in Latinis codicibus primum, iisque "Manuscriptis, deinde in impressis exstitit; "dehinc in editiones N. T. Græco-Latinas im-"migravit; postremo mere Græcis adhæsit. "Divisionem in versiculos a Roberto Stephano "introductam esse, constat. Eorum nos et "Capitum et Versuum numeros, nil mutatos,

HAIL & FIRE www.hailandfire.com

" in margine reposuimus: textum, ut ipsius " postulat series, vel intervallatum vel conti- " nuum repræsentamus; id quod ad totam sen- " tentiam exactius capiendam conducere, periti " homines magno consensu docent." Quæ Bengelii sententia, quamvis omnes omnium gentium theologi uno ore eam affirmaverint, adeo tamen non prævaluit, ut ex editionibus in Anglia vulgatis vix unam aut alteram sine divisione Stephaniana invenire poteris. At nemo est qui neget, per eam divisionem, sententiarum nexum, historiarum seriem, et argumentorum ordinem distrahi atque disrumpi. Ex eadem etiam versuum divisione præcipue nata est pessima illa et ab omni critica abhorrens consuetudo, singulos (quod aiunt) textus S. Scripturæ laudandi et adducendi, nullo, sive ad contextum, sive ad scriptoris animum habito respectu. Eam igitur nos consulto profligamus, in posterum, si ex nostro calculo res penderet, perpetuo profligandam.

Secundo, Loca Parallela adjunximus, quorum usus, uti omnibus notum est, in S. Scripturæ interpretatione plurimum valet, et quæ lectori persæpe, deficientibus omnibus aliis subsidiis, viam, quam sequatur, ostendunt. Adeo verum est, vel in interpretatione verbi sui *νόμον τοῦ Θεοῦ λύχνον*

HAIL & FIRE www.hailandfire.com

εἶναι τοῖς ποσὶν ἡμῶν, καὶ φῶς ταῖς τρίβοις ἡμῶν. Sed, cum aliqui ex editoribus N. T. in analogiis discernendis nimis fortasse curiosi loca Parallela ad infinitum fere numerum auxerint, quorum alia parum definitæ similitudinis, alia remotioris sunt argumenti quam quæ servatis sanæ interpretationis legibus possint adhiberi, satius habuimus Curcellæum sequi, qui nec parcior est, nec nimis minutus in locis allegandis, nec dissimilia unquam aut prorsus *ἀπροσδιόνυσα* ad marginem collocavit. Ea demum loca vere *παράλληλα* judicanda sunt, in quibus scriptor aut eandem rem tractat quam ipse aut alius antea tractaverat, aut iisdem verbis utitur, phrasi scilicet aut idiomate eodem, aut de rebus loquitur, si non iisdem, at adeo saltem inter se similibus, ut legitimæ comparationi locus pateat et occasio. Et eorum tandem usu discant juniores, antequam humanis adminiculis nitantur, varias S. Scripturæ partes inter se conferre, et *πνευματικοῖς πνευματικὰ συγκρίνειν.*

Restat, ut de Canonibus Eusebii pauca moneamus; quorum hæc est utilitas, ut eorum scilicet ope quivis, nullo labore, Harmoniam sibi quatuor Evangeliorum possit conficere. Tatianus, ut videtur, Justini Martyris discipulus, pri-

HAIL & FIRE www.hailandfire.com

mus Harmoniam contexuit, quam *διὰ τεσσάρων* vocavit teste Eusebio H. E. IV. 29. *ὁ Τατιανὸς, συνάφειάν τινα καὶ συναγωγὴν οὐκ οἶδ' ὅπως τῶν εὐαγγελίων συνθεὶς, τὸ διὰ τεσσάρων τοῦτο προσωνόμασεν.* Proximus Tatiano Ammonius, uti ex Eusebii Epistola apparet, idem opus aggressus est; qui, Matthæi Evangelio adhibito, similes cæterorum trium Evangeliorum sectiones juxta Matthæi textum, comparationis gratia, apposuit. Sed, cum hæc Ammonii concordantia trium Evangeliorum ordinem ac nexum penitus dirimeret, Eusebius Canonum methodum invenit, et omnes omnium Evangeliorum partes, sive ubi quatuor Evangelistæ, aut duo aut tres inter se concordarent, sive ubi singuli a cæteris discreparent, in decem tabulas redegit, quas Canones vocavit; dein, Evangeliis in sectiones novas divisis, et litera *διὰ κινναβάρεως*, id est, minio notata, unicuique sectioni subscripta, lectorem ad Canonem, qui sectionem contineret et aliorum concordantiam indicaret, facillime remisit.

Hæc est, ut opinor, plana atque indubitata verborum Eusebii in Epistola ad Carpianum interpretatio; et hinc facile apparet, quæ qualisque fuerit Ammoniani et Eusebiani operis differentia. Ille (Ammonius sc.), trium Evange-

HAIL & FIRE www.hailandfire.com

liorum ordine mutato, Concordantiam dedit Matthæi Evangelium integrum ac immutatum exhibentem, Parallelis aliorum trium locis a latere collocatis. Hic, Evangeliorum ordine servato, notarum appositarum ope lectorem, uti dictum est, ad loca inter se similia remisit.

Millius vero, quem et alii secuti, aliter rem totam explicat. "Ammonius," ait, "Alexandri-
" nus, singulari arte atque studio, ex quatuor
" nostris Evangeliis inter se collatis, confecerat
" ipsissimis Evangelistarum verbis apte et or-
" dinate dispositis, integram quandam Histo-
" riam Evangelicam, seu Diatessaron. Cum
" primum autem hanc digessisset, etiam uni-
" versum Evangeliorum textum in sectiones
" quasdam divisit, et notis numeralibus dis-
" tinxit in margine sui exemplaris. Sectiones
" istæ non aliæ erant, quam quas hodieque in
" codicum nostrorum margine interiori adpi-
" ctas videmus; nimirum in Evangelio Mat-
" thæi 355, Marci 236, Lucæ 342, Joannis
" 232. Divisionem autem hanc haud alio
" fine institutam ab Auctore supra diximus,
" quam ad demonstrandam Diatessari hujus
" perfectionem et integritatem. Neque alii
" ulli adhuc usui inserviebat; unde nec cre-
" dibile est, numeros istos propagatos fuisse

HAIL & FIRE www.hailandfire.com

" ultra ipsius Ammonii exemplar. Hoc cum in " Bibliotheca Cæsareæ, aliave aliqua repositum " reperisset Eusebius, in mentem ipsi venit, " Harmoniæ hujus, numerorumque ad margi- " nem Ammoniani Evangeliorum Codicis dis- " positorum ope, institui ac repræsentari posse " integrum et perfectum Diatessaron." Dein, ad descriptionem Eusebiani Canonis accedens addit Millius, Eusebium, digestis in decem tabulas numeris Ammonianis, mox iisdem suffixisse in margine Evangeliorum unam aliquam e primis literis alphabeti, quæ significaret tabulam, ad quam numerus iste foret referendus. Ammonio igitur, non Eusebio, sectionum inventionem Millius adjudicat. Nos vero aliter sentimus; et cum Wetstenio arbitramur, Eusebium non Canonum tantum, sed et sectionum seu numerorum sive superscriptorum sive subscriptorum, inventorem vere dici. Nec quicquam huic opinioni adversatur, quod Hieronymus, sive alii eum secuti, hac de re dixerint, licet eos Millius, ad fidem verbis faciendam, testes adhibuerit.

Sed hujusmodi disputationes nihil ad rem nostram faciunt. Satius erit Hieronymi verba adducere, qui Canonum Eusebianorum methodum hisce verbis luculentissime describit:

HAIL & FIRE www.hailandfire.com

" Singulis Evangeliis, ab uno incipiens usque
" ad finem librorum, dispar numerus accrescit:
" hic nigro colore præscriptus, sub se habet
" alium ex minio numerum discolorem, qui ad
" decem usque procedens, indicat, prior nume-
" rus in quo sit Canone requirendus. Cum
" igitur aperto Codice, verbi gratia, illud sive
" illud Capitulum scire volueris, cujus Canonis
" sit, statim ex subjecto numero doceberis; et
" recurrens ad principia, in quibus Canonum
" est distincta congeries, eodemque statim Ca-
" none ex titulo frontis invento, illum quem
" quærebas numerum, ejusdem Evangelistæ,
" qui et ipse ex inscriptione signatur, inve-
" nies; atque e vicino cæterorum tramitibus
" inspectis, quos numeros e regione habeant,
" annotabis. Et cum scieris, recurres ad vo-
" lumina singulorum, et sine mora repertis
" numeris, quos ante signaveras, reperies et
" loca, in quibus vel eadem, vel vicina dixe-
" runt."

Sed de his satis. Cæterum editionibus Erasmi et Stephani, Millii et Kusteri, Canones præmittuntur, et in MSS. N. T. non raro inveniuntur. Videsis etiam Hieron. Div. Bibl. part. 3. ed. Vallarsii vol. X. p. 668. Cavei Hist. Lit. vol. I. p. 110. Bibl. Patr. vol. III. p. 265. ed.

HAIL & FIRE www.hailandfire.com

Lugd. Cassiodor. vol. II. p. 543. ed. Rot. 1679. Tillemont. vol. III. p. 282. 4to. Paris. 1701. Millii Prolegom. pp. 39, 63, 70, 86, 90. Wetstenii Prolegom. 67, 68, 70, 73. Fabricii denique Bibl. Gr. vol. V. p. 713. ed. Harles, qui de Ammonio, quis fuerit, multa disputat, et plura scire cupientem ad Codicem ejus Apocryphum N. T. p. 378. relegat.

De altera N. T. in *κεφάλαια* majora seu titulos divisione, quam in margine dedimus literis majusculis Α, Β, Γ, Δ, notatam, nihil, quod ad Evangelia attinet, certi habemus. Millius Evangeliorum in Capitula divisionem Tatiano, Wetstenius Ammonio tribuit—uterque ex conjectura tantum. De Actorum et Epistolarum divisione, "illud omnino notandum," ait Millius, " ab initio Canonis N. T. ad exitum fere sæculi " 4^ti^, textum Græcum Actorum et Epistolarum, " continuo quodam tenore ductuque exaratum " incessisse, nullis Capitulis, alteriusve generis " insignioribus segmentis distinctum. Primus " omnium certe, qui aliquid in hoc genere ten- " tavit, erat Episcopus quidam, ut ex Euthalii " Diaconi Prologo in Epistolas Paulinas disci- " mus—*καθ' ἑκάστην ἐπιστολὴν προτάξομεν τὴν* " *τῶν κεφαλαίων ἔκθεσιν, ἐνὶ τῶν σοφωτάτων τινὶ* " *καὶ φιλοχρίστων πατέρων ἡμῶν πεπονημένην.*

HAIL & FIRE www.hailandfire.com

" Hæc Capitula, sive numeros ipsorum indices,
" ad marginem adscripsit, Capitumque breviaria
" suis quæque Epistolis præfixit Euthalius in
" sua editione. Paulo post evulgatam hanc edi-
" tionem, impulsu Athanasii, quod in Epistolas
" D. Pauli præstiterat, idem jam in Catholicis
" Epistolis et Apostolorum Actis aggressus est.
" Nactus igitur Codicem, qui collatus fuerat ad
" emendatiora exemplaria, quæ in Cæsariensi
" Eusebii Pamphili Bibliotheca adservabantur,
" textum in Capitula digessit, accommodato
" singulis Lemmate, quod argumentum ipso-
" rum breviter explicaret." Apocalypsin Andreas Cæsareæ in Cappadocia Episcopus in Capitula divisit. Videsis Cavei Hist. Lit. p. 379. et Oudini Comment. de Script. Eccl. Ant. vol. II. p. 93. . . 101.

Hæc igitur κεφάλαια multum iis profutura qui codd. MSS. consulere volent, in locis sc. S. Scripturæ facillime indagandis, ad edit. Kusterianæ normam excudi curavimus.

CAR. OXON.

Dabamus ex Æde Christi,
20mo. Decris. 1827.

HAIL & FIRE www.hailandfire.com

ΥΠΟΘΕΣΙΣ ΚΑΝΟΝΩΝ

ΤΗΣ ΤΩΝ ΕΥΑΓΓΕΛΙΣΤΩΝ ΣΥΜΦΩΝΙΑΣ.

Εὐσέβιος Καρπιανῷ ἀγαπητῷ ἀδελφῷ ἐν Κυρίῳ χαίρειν.

Ἀμμώνιος μὲν ὁ Ἀλεξανδρεὺς, πολλὴν, ὡς εἰκὸς, φιλοπονίαν καὶ σπουδὴν εἰσαγηοχὼς, τὸ διὰ τεσσάρων ἡμῖν καταλέλοιπεν εὐαγγέλιον, τῷ κατὰ Ματθαῖον τὰς ὁμοφώνους τῶν λοιπῶν εὐαγγελιστῶν περικοπὰς παραθεὶς, ὡς ἐξ ἀνάγκης συμβῆναι τὸν τῆς ἀκολουθίας εἱρμὸν τῶν τριῶν διαφθαρῆναι, ὅσον ἐπὶ τῷ ὕφει τῆς ἀναγνώσεως. Ἵνα δὲ σωζομένου καὶ τοῦ τῶν λοιπῶν δι' ὅλου σώματός τε καὶ εἱρμοῦ, εἰδέναι ἔχοις τοὺς οἰκείους ἑκάστου εὐαγγελιστοῦ τόπους, ἐν οἷς κατὰ τῶν αὐτῶν ἠνέχθησαν φιλαλήθως εἰπεῖν, ἐκ τοῦ πονήματος τοῦ προειρημένου ἀνδρὸς εἰληφὼς ἀφορμὰς, καθ' ἑτέραν μέθοδον κανόνας δέκα τὸν ἀριθμὸν διεχάραξά σοι τοὺς ὑποτεταγμένους· ὧν ὁ μὲν πρῶτος περιέχει ἀριθμοὺς ἐν οἷς τὰ παραπλήσια εἰρήκασιν οἱ τέσσαρες, Ματθαῖος, Μάρκος, Λουκᾶς, Ἰωάννης. Ὁ δεύτερος, ἐν ᾧ οἱ τρεῖς, Ματθαῖος, Μάρκος, Λουκᾶς. Ὁ τρίτος, ἐν ᾧ οἱ τρεῖς, Ματθαῖος, Λουκᾶς, Ἰωάννης. Ὁ τέταρτος, ἐν ᾧ οἱ τρεῖς, Ματθαῖος, Μάρκος, Ἰωάννης. Ὁ πέμπτος, ἐν ᾧ οἱ δύο, Ματθαῖος, Λουκᾶς. Ὁ ἕκτος, ἐν ᾧ οἱ δύο, Ματθαῖος, Μάρκος. Ὁ ἕβδομος, ἐν ᾧ οἱ δύο, Ματθαῖος, Ἰωάννης. Ὁ ὄγδοος, ἐν ᾧ οἱ δύο, Λουκᾶς, Μάρκος. Ὁ ἔννατος, ἐν ᾧ οἱ δύο, Λουκᾶς, Ἰωάννης. Ὁ δέκατος, ἐν ᾧ περὶ τίνων ἕκαστος αὐτῶν ἰδίως ἀνέγραψεν.

Αὕτη μὲν οὖν ἡ τῶν ὑποτεταγμένων κανόνων ὑπόθεσις· ἡ δὲ σαφὴς αὐτῶν διήγησις, ἔστιν ἥδε. Ἐφ' ἑκάστῳ τῶν τεσσάρων εὐαγγελίων ἀριθμός τις πρόκειται κατὰ μέρος, ἀρχόμενος ἀπὸ τοῦ πρώτου, εἶτα δευτέρου, καὶ τρίτου, καὶ καθεξῆς προϊὼν δι' ὅλου

HAIL & FIRE www.hailandfire.com

μέχρι τοῦ τέλους τοῦ βιβλίου. Καθ' ἕκαστον δὲ ἀριθμὸν ὑποσημείωσις διὰ κινναβάρεως πρόκειται, δηλοῦσα ἐν ποίῳ τῶν δέκα κανόνων κείμενος ὁ ἀριθμὸς τυγχάνει· οἷον εἰ μὲν Α', δῆλον ὡς ἐν τῷ πρώτῳ· εἰ δὲ Β', ἐν τῷ δευτέρῳ· καὶ οὕτω καθεξῆς μέχρι τῶν δέκα. Εἰ οὖν ἀναπτύξας ἕν τι τῶν τεσσάρων εὐαγγελίων ὁποιονδήποτε, βουληθείης ἐπιστῆναί τινι ᾧ βούλει κεφαλαίῳ, καὶ γνῶναι τίνες τὰ παραπλήσια εἰρήκασι, καὶ τοὺς οἰκείους ἐν ἑκάστῳ τόπους εὑρεῖν ἐν οἷς κατὰ τῶν αὐτῶν ἠνέχθησαν, ἧς ἐπέχεις περικοπῆς ἀναλαβὼν τὸν προκείμενον ἀριθμὸν, ἐπιζητήσας τε αὐτὸν ἔνδον ἐν τῷ κανόνι ὃν ἡ διὰ τοῦ κινναβάρεως ὑποσημείωσις ὑποβέβληκεν, εἴσῃ μὲν εὐθὺς ἐκ τῶν ἐπὶ μετώπου τοῦ κανόνος προγραφῶν, ὁπόσοι καὶ τίνες τὰ παραπλήσια εἰρήκασιν· ἐπιστήσας δὲ καὶ τοῖς τῶν λοιπῶν εὐαγγελίων ἀριθμοῖς τοῖς ἐν τῷ κανόνι ᾧ ἐπέχεις ἀριθμῷ παρακειμένοις, ἐπιζητήσας τε αὐτοὺς ἔνδον ἐν τοῖς οἰκείοις ἑκάστου εὐαγγελίου τόποις, τὰ παραπλήσια λέγοντας εὑρήσεις.

Α Κανὼν πρῶτος, ἐν ᾧ οἱ τέσσαρες.

ΜΤ.	ΜΡ.	Λ.	ΙΩ.	ΜΤ.	ΜΡ.	Λ.	ΙΩ.
η	β	ζ	ι	ϟη	ϟϛ	ριϛ	ρκϑ
ια	δ	ι	ϛ	ϟη	ϟϛ	ριϛ	ρλα
ια	δ	ι	ιβ	ρλγ	λζ	οζ	ρϑ
ια	δ	ι	ιδ	ρμα	ν	ιϑ	ϟϑ
ια	δ	ι	κη	ρμβ	να	κα	λε
ιδ	ε	ιγ	ιε	ρμζ	ξδ	ϟγ	μϑ
κγ	κζ	ιζ	μϛ	ρξϛ	πβ	ϟδ	ιζ
κγ	κζ	λδ	μϛ	ρξϛ	πβ	ϟδ	οδ
κγ	κζ	μι	μϛ	σϑ	ριϑ	σλδ	ρ
ο	κ	λζ	λη	σια	ρκα	σλη	κα
πζ	ρλϑ	σν	ρμα	σκ	ρκβ	σλϑ	οζ
ϟη	ϟϛ	ριϛ	ρκ	σκ	ρκϑ	σμβ	πι
ϟη	ϟϛ	ριϛ	ρια	σκ	ρκβ	σξα	πη
ϟη	ϟϛ	ριϛ	μ	σμδ	ρλϑ	σν	ρμα

HAIL & FIRE www.hailandfire.com

ΜΤ.	ΜΡ.	Λ.	ΙΩ.
σμ͂	ϱλϑ	σν	ϱμς
σοδ͂	ϱνς	σξ	κ
σοδ͂	ϱνς	σξ	μη
σοδ͂	ϱνς	σξ	ϟς
σος	ϱνη	οδ͂	ϟη
στ	ϱξβ	σξϑ	ϱχβ
στδ͂	ϱξι	σξς	νι
στδ͂	ϱξι	σξς	ξγ
στδ͂	ϱξι	σξς	ξι
στδ͂	ϱξι	σξς	ξξ
στϑ	ϱο	σσι	ϱχς
σϟα	ϱοβ	σοϑ	ϱνς
σϟδ͂	ϱοι	σπα	ϱξα
σϟι	ϱος	σπβ	μβ
σϟι	ϱος	σπβ	νζ
τ	ϱπα	σπι	οϑ
τ	ϱπα	σπι	ϱνη
τβ	ϱπγ	σπζ	ϱξ
τδ͂	ϱπδ͂	σπϑ	ϱο
τς	ϱπζ	σϟ	ϱξβ
τς	ϱπζ	σϟ	ϱοδ͂
τι	ϱϟα	σϟζ	ξϑ

ΜΤ.	ΜΡ.	Λ.	ΙΩ.
τιγ	ϱϟδ͂	σϟδ͂	ϱοβ
τιδ͂	ϱϟι	σϟα	ϱξς
τιδ͂	ϱϟι	σϟα	ϱξη
τιι	ϱϟς	σϟβ	ϱοι
τιη	ϱϟϑ	τ	ϱος
τκ	σ	τβ	ϱοη
τκι	σδ͂	τι	ϱπδ͂
τκς	σι	τια	ϱπη
τκς	σι	τιγ	ϱϟδ͂
τκη	σς	τιδ͂	ϱϟς
τλα	σϑ	τιι	ϱϟζ
τλβ	σι	τιη	ϱϟζ
τλδ͂	σιβ	τκα	σα
τλι	σιδ͂	τκδ͂	ϱϟϑ
τλς	σιι	τιζ	ϱϟη
τλς	σιι	τιϑ	ϱϟη
τμγ	σκγ	τκϑ	σδ͂
τμη	σκζ	τλβ	σς
τμϑ	σκη	τλγ	ση
τνβ	σλα	τλς	σϑ
τνβ	σλα	τλς	σια

Β Κανὼν δεύτερος, ἐν ᾧ οἱ τρεῖς.

ΜΤ.	ΜΡ.	Λ.
ιι	ς	ιι
κα	ι	λβ
λα	ϱβ	ϱπι
λβ	λϑ	ϱλγ
λβ	λϑ	οϑ
ν	μα	νς
ξβ	ιγ	δ
ξβ	ιγ	κδ͂
ξγ	ιη	λγ
ξζ	ιι	κς
ξϑ	μζ	πγ
οα	κα	λη
οβ	κβ	λϑ
οβ	κβ	ϱπς
ογ	κγ	μ

ΜΤ.	ΜΡ.	Λ.
οδ͂	μϑ	πι
ος	νβ	ϱξϑ
οϑ	κϑ	πς
π	λ	μδ͂
πβ	νγ	πζ
πβ	νγ	ϱι
πγ	νδ͂	πζ
πγ	νδ͂	ϱιβ
πι	νι	πη
πι	νι	ϱιδ͂
πη	ϱμα	ϱμη
πη	ϱμα	σνα
ϟβ	μ	π
ϟδ͂	πς	ϟζ
ϟδ͂	πς	ϱμς

ΜΤ.	ΜΡ.	Λ.
ϱγ	α	ο
ϱιδ͂	κδ͂	μα
ϱις	κι	μβ
ϱις	κι	ϱξι
ϱις	κι	ϱοζ
ϱκα	λβ	ϱκζ
ϱκβ	λγ	ϱκϑ
ϱκγ	λδ͂	ϱμζ
ϱλ	λι	πβ
ϱλα	λς	ος
ϱλι	λη	οη
ϱλζ	μδ͂	ϱξζ
ϱμγ	νζ	ϟ
ϱμδ͂	νϑ	ιβ
ϱμϑ	ξς	λι

HAIL & FIRE www.hailandfire.com

ΜΤ.	ΜΡ.	Λ.
ϵμϑ	ξϵ	μγ
ϵνγ	ξϑ	λϵ
ϵξδ	οϑ	ϵμδ
ϵξη	πγ	ϟι
ϵξπ	πγ	στ
ϵο	πι	ϟϵ
ϵοβ	πζ	ϟη
ϵοδ	ϟα	ϟϑ
ϵοϵ	ϟγ	ϵα
ϵοη	ϟι	ϵβ
ϵοη	ϟι	σιζ
ϵοϑ	ϟϑ	ϵϟζ
ϵϟ	ϵι	ϵϟι
ϵϟβ	ϵϵ	σιϵ
ϵϟγ	ϵδ	ϵκα
ϵϟγ	ϵδ	σιη
ϵϟδ	ϵη	ϵνβ
ϵϟδ	ϵη	σιϑ
ϵϟι	ϵϑ	σκ
ϵϟη	ϵι	σκα
ϵϟϑ	ϵια	ϵογ
σα	ϵιβ	σκβ

ΜΤ.	ΜΡ.	Λ.
σγ	ϵιδ	σο
σι	ϵιϵ	σκδ
σϵ	ϵιζ	σλβ
ση	ϵιη	σλγ
σιζ	ϵπζ	σμ
σιϑ	ϵκη	σμα
σκγ	ϵλ	σμγ
σκι	ϵλδ	σμι
σκϵ	ϵλγ	σμδ
σκϑ	ϵλι	ϵλζ
σκϑ	ϵλι	σμϵ
σμβ	ϵλζ	σλζ
σμβ	ϵλζ	σμη
σμγ	ϵλη	σμϑ
σμη	ϵμγ	σϑ
σμη	ϵμγ	σνγ
σμϑ	ϵμδ	σνδ
σνα	ϵμϵ	σνι
σνγ	ϵμη	σδ
σνη	ϵν	σνζ
σνϑ	ϵνα	σνη
σξδ	ϵνι	ϵνϵ

ΜΤ.	ΜΡ.	Λ.
σξϑ	ϵνδ	σκη
σοα	μβ	σλ
σοη	ϵξ	σξγ
σϵα	ϵξγ	σξη
σϵι	ϵξϵ	σξι
σϵι	ϵξϵ	σξζ
σϟϵ	ϵοζ	σϵ
σϟϵ	ϵοζ	σϵδ
τα	ϵϵβ	σϵϵ
τη	ϵϵϑ	τι
τιβ	ϵϟγ	σϟϑ
τιϵ	ϵϟζ	σϟγ
τιζ	ϵϟη	σϟι
τκβ	σβ	τϑ
τλη	σιη	τκβ
τλϑ	σιϑ	τκι
τμ	σκ	τκζ
τμβ	σκβ	τκγ
τμδ	σκδ	τκη
τμϵ	σκι	τλ
τνγ	σλβ	τλζ
τνδ	σλγ	τλη

Γ Κανὼν τρίτος, ἐν ᾧ οἱ τρεῖς.

ΜΤ.	Λ.	ΙΩ.
α	ιδ	α
α	ιδ	γ
α	ιδ	ι
ζ	ϵ	β
ζ	ϵ	κι
νϑ	ξγ	ϵιϵ
ξδ	ξι	λζ
ϟ	νη	ϵιη

ΜΤ.	Λ.	ΙΩ.
ϟ	νη	ϵλϑ
ϟζ	σια	ϵι
ϵια	ϵιϑ	λ
ϵια	ϵιϑ	ϵιδ
ϵια	ϵιϑ	ϵμη
ϵιβ	ϵιϑ	η
ϵιβ	ϵιϑ	μδ

ΜΤ.	Λ.	ΙΩ.
ϵιβ	ϵιϑ	ξα
ϵιβ	ϵιϑ	οϵ
ϵιβ	ϵιϑ	πζ
ϵιβ	ϵιϑ	ϟ
ϵιβ	ϵιϑ	ϵμβ
ϵιβ	ϵιϑ	ϵνδ
ϵμϵ	ϟβ	μζ

Δ Κανὼν τέταρτος, ἐν ᾧ οἱ τρεῖς.

ΜΤ.	ΜΡ.	ΙΩ.
ιη	η	κϵ
ϵιζ	κϵ	ϟγ
ϵιζ	κϵ	ϟι

ΜΤ.	ΜΡ.	ΙΩ.
ϵν	ξζ	να
ϵξα	οζ	κγ
ϵξα	οζ	νγ

ΜΤ.	ΜΡ.	ΙΩ.
σδ	ϵιι	ϟα
σδ	ϵιι	ϵλι
σιϵ	ϵκι	ϵκη

HAIL & FIRE www.hailandfire.com

ΜΤ.	ΜΡ.	ΙΩ.
σις	ρκι	ρλγ
σις	ρκι	ρλζ
σις	ρκι	ρν
σοζ	ρνθ	ϛη
σοθ	ρξα	οβ
σοθ	ρξα	ρκα

ΜΤ.	ΜΡ.	ΙΩ.
σπζ	ρξη	ρνβ
σϛγ	ριδ	ρζ
σϛζ	ροη	ο
σϛθ	ρπ	ργ
τζ	ρπη	ρξδ
τκα	σα	ρπ

ΜΤ.	ΜΡ.	ΙΩ.
τκα	σα	ϛβ
τκγ	σγ	ρτγ
τκθ	σζ	ρτι
τκθ	σζ	ρπζ
τλγ	σια	σγ

Ε Κανὼν πέμπτος, ἐν ᾧ οἱ δύο.

ΜΤ.	Λ.
γ	β
ι	η
ιβ	ια
ιϛ	ιϛ
κι	μϛ
κϛ	μη
κη	μζ
λ	μθ
λδ	ϛδ
λϛ	ρξβ
λη	νγ
μ	νβ
μα	νι
μγ	ρκγ
μϛ	ρνγ
μζ	ρλδ
μη	ρϛα
μθ	ρν
να	νθ
νγ	ρκι
νδ	νδ

ΜΤ.	Λ.
νι	ρο
νζ	ρξα
νη	ρξ
ξ	ρος
ξα	ρξδ
ξι	ροβ
ξϛ	ρξϛ
ξη	ρι
οη	ρη
πδ	ρια
πϛ	ρθ
ϛγ	ρμι
ϛι	ρξ
ϛϛ	ρπβ
ϛϛ	ρπδ
ρβ	ρξθ
ρδ	ος
ρι	ρϛγ
ρζ	ργ
ρη	ριι

ΜΤ.	Λ.
ρι	ριη
ριθ	ρκϛ
ρκι	ρξβ
ρκζ	ρκη
ρκη	ρλβ
ρκθ	ρλ
ρλβ	πα
ρλδ	ρκ
ρλη	ρξη
ρνϛ	νζ
ρνη	σκϛ
ρξβ	ρξα
ροι	σ
ρπβ	ρπζ
ρπβ	ρπθ
ρπγ	ρϛη
ρπζ	ρϛθ
ρϛζ	σοβ
σιγ	σλι
σκα	ρπα

ΜΤ.	Λ.
σκη	ρλθ
σλα	ροθ
σλα	σιι
σλβ	ρμβ
σλδ	ρλϛ
σλϛ	ρλι
σλζ	ρλη
σλη	ρμ
σμ	ρμα
σμα	ροι
σνι	σβ
σνϛ	σι
σνζ	σιγ
σξα	σζ
σξβ	σιβ
σξι	ρνζ
σξϛ	ρνι
σξϛ	ρνζ
σξζ	ρνη
σο	σκθ
σοβ	σλα

ϛ Κανὼν ἕκτος, ἐν ᾧ οἱ δύο.

ΜΤ.	ΜΡ.
θ	γ
ιζ	ζ
κ	θ
κβ	ια

ΜΤ.	ΜΡ.
μδ	ρκϛ
οζ	ξγ
ρ	ϛη
ρλθ	μι

ΜΤ.	ΜΡ.
ρμι	ξ
ρμη	ξι
ρνβ	ξη
ρνδ	αα

ΜΤ.	ΜΡ.
ρνζ	οβ
ρνθ	ογ
ρξ	οϛ
ρξγ	οη

HAIL & FIRE www.hailandfire.com

MT.	MP.	MT.	MP.	MT.	MP.	MT.	MP.
ϱξι	π	σκδ	ϱλα	σοι	ϱνζ	τϑ	ϱϛ
ϱξϑ	πδ	σμϛ	ϱμ	σπβ	ϱξδ	τια	ϱϛβ
ϱογ	πϑ	σμζ	ϱμβ	σπϛ	ϱξϛ	τλ	ση
ϱτ	ϱ '	σν	ϱμι	σπη	ϱξϑ	τλζ	σιζ
ϱτϑ	ϱγ	σνβ	ϱμζ	σϛ	ϱοα	τμα	σκα
σβ	ϱιγ	σνδ	ϱμϑ	σϛβ	ϱογ	τμζ	σκϛ
σιδ	ϱκ	σξ	ϱνβ	σϛη	ϱοϑ	τν	σκϑ
σιι	ϱκδ	σζγ	ϱνγ	τι	ϱπι		

Ζ Κανὼν ἕβδομος, ἐν ᾧ οἱ δύο.

MT.	ΙΩ.	MT.	ΙΩ.
ι	πγ	ρκ	πβ
ιϑ	ιϑ	ϱπϵ	σιι
ιϑ	λβ	σζ	ϱα
ιϑ	λδ		

Η Κανὼν ὄγδοος, ἐν ᾧ οἱ δύο.

Λ.	MP.	Λ.	MP.	Λ.	MP.	Λ.	MP.
κγ	ιβ	κη	ιζ	ϱ	οι	σοζ	σιϛ
κι	ιδ	πδ	μη	ϱγ	ϛζ	τλι	σλ
κζ	ιϛ	πϑ	νϛ	σμζ	ϱλϛ	τλϑ	σλι
κζ	κη	ϛα	ξα				

Θ Κανὼν ἔννατος, ἐν ᾧ οἱ δύο.

Λ.	ΙΩ.	Λ.	ΙΩ.	Λ.	ΙΩ.	Λ.	ΙΩ.
λ	σιϑ	σοδ	σλα	τζ	ϱπϛ	τμ	σιγ
λ	σκβ	τγ	ϱπβ	τζ	ϱϛ	τμ	σιζ
σξβ	ϱιγ	τγ	ϱπϛ	τιβ	ϱπβ	τμα	σκα
σξβ	ϱκδ	τγ	ϱϛ	τιβ	ϱπϛ	τμα	σκγ
σοδ	σκζ	τζ	ϱπβ	τιβ	ϱϛ	τμα	σκι
σοδ	σκϑ						

HAIL & FIRE www.hailandfire.com

I Κανὼν δέκατος, ἐν ᾧ ἰδίως ἕκαστος περὶ τίνων εἰρήκασιν.

ΜΤ.	ΜΤ.	ΜΤ.	Λ.	Λ.	Λ.	ΙΩ.	ΙΩ.	ΙΩ.
β	ρμ	τκζ	γ	ρξξ	σϟς	λς	ρβ	ρξγ
δ	ρνα	τμε	ε	ροδ	σϟη	λθ	ρδ	ρξε
ς	ρνι	τνα	θ	ροϛ	τα	μα	ρς	ρξζ
ιγ	ρξζ	τνε	ιη	ροη	τδ	μγ	ρη	ρξθ
κδ	ροα		κ	ρπ	τς	με	ρι	ροα
κζ	ροζ	ΜΡ.	κβ	ρπγ	τη	ν	ριβ	ρογ
κθ	ρπα	ιθ	κθ	ρπη	τις	νβ	ριε	ροζ
λγ	ρπδ	λα	λα	ρϟ	τπ	νδ	ριζ	ροθ
λε	ρπς	μγ	ν	ρϟβ	τκς	νς	ριθ	ρπα
λζ	ρπη	με	να	ρϟς	τλα	νη	ρκγ	ρπθ
λθ	ρϟα	νη	ξζ	σα	τλδ	ξ	ρκε	ρϟα
μβ	ρϟς	ξβ	ξη	σγ		ξξβ	ρκζ	ρϟγ
με	σ	ο	οβ	ση	τμβ	ξδ	ρλ	ρϟε
νβ	σι	οδ	οε	σι		ξς	ρλβ	σ
νς	σιβ	πα	ρδ	σιδ	ΙΩ.	ξη	ρλδ	σβ
οι	σιη	πη	ρς	σκγ	δ	οα	ρλς	σε
πα	σκβ	ϟ	ρζ	σκε	ζ	ογ	ρλη	σζ
πθ	σκζ	ϟβ	ριγ	σκζ	θ	οε	ρμ	σι
ϟα	σλ	ϟδ	ριζ	σλς	ια	οη	ρμγ	σιβ
ϟθ	σλγ	ρα	ρκβ	σνβ	ιγ	π	ρμδ	σιδ
ρα	σλε	ρδ	ρκδ	σνς	ιϛ	πα	ρμε	σιϛ
ρς	σλθ	ρκγ	ρλα	σνθ	ιη	πδ	ρμζ	σιη
ρθ	σμε	ρλβ	ρμγ	σξδ	κβ	πς	ρμθ	σκ
ριγ	σξη	ρπς	ρμθ	σοα	κδ	πθ	ρνα	σκδ
ριε	σογ	σιγ	ρνα	σογ	κζ	ϟβ	ρνγ	σκς
ριη	σπγ	σλδ	ρνδ	σος	κθ	ϟδ	ρνε	σκη
ρκδ	τγ	σλς	ρνθ	σοη	λα	ϟζ	ρνζ	σλ
ρκς	τιθ	Λ.	ρξγ	σπγ	λγ	ϟθ	ρνθ	σλβ
ρλς	τκδ	α	ρξδ	σπη				

HAIL & FIRE www.hailandfire.com

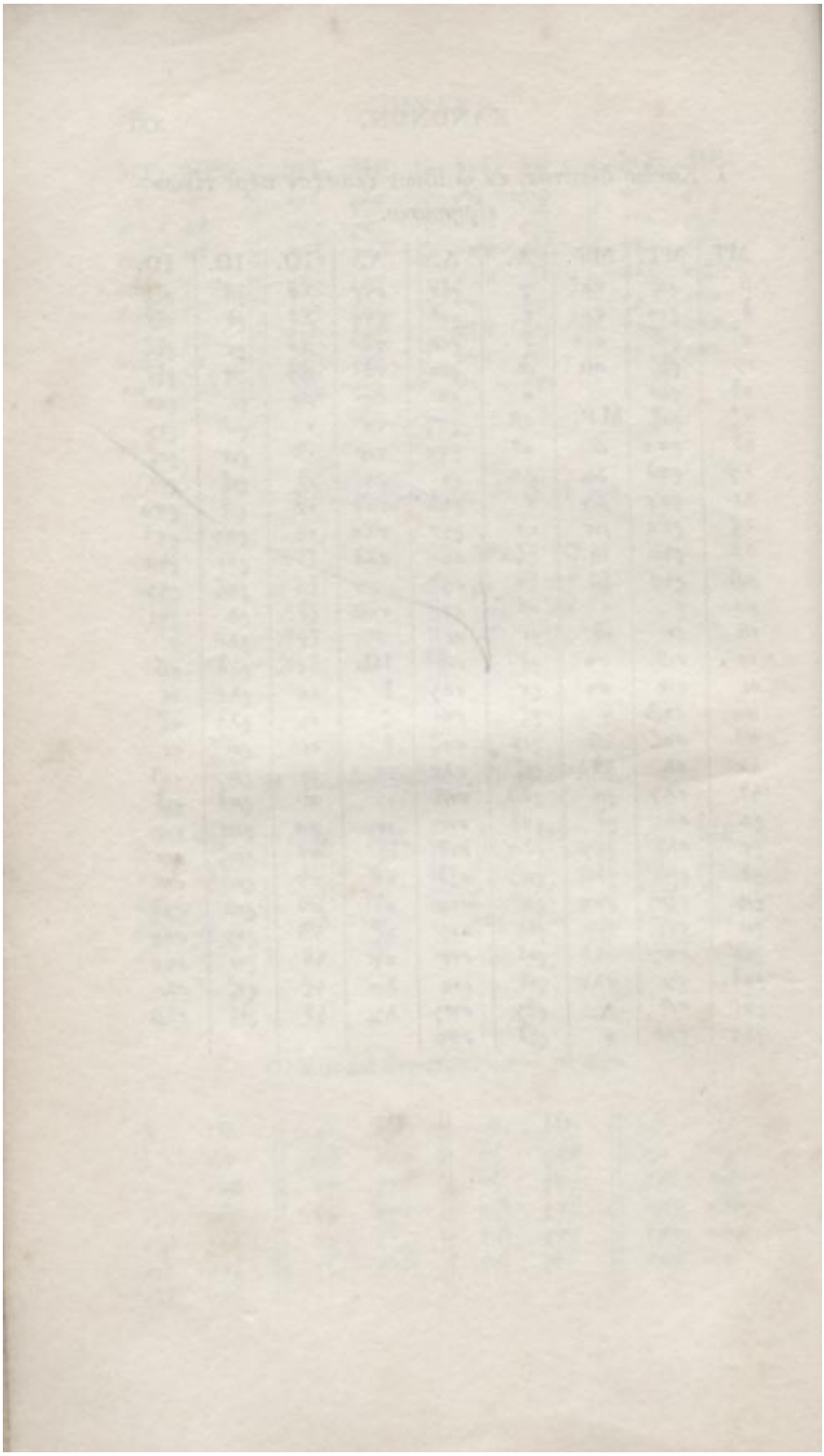

ΤΟ ΚΑΤΑ ΜΑΤΘΑΙΟΝ

ΑΓΙΟΝ ΕΥΑΓΓΕΛΙΟΝ.

α γ

I [a]ΒΙΒΛΟΣ γενέσεως ΙΗΣΟΥ Χριστοῦ, υἱοῦ
2 Δαβὶδ, υἱοῦ Ἀβραάμ. [b]Ἀβραὰμ ἐγέννησε
τὸν Ἰσαάκ· Ἰσαὰκ δὲ ἐγέννησε τὸν Ἰακώβ·
Ἰακὼβ δὲ ἐγέννησε τὸν Ἰούδαν καὶ τοὺς ἀδελ-
3 φοὺς αὐτοῦ· [c]Ἰούδας δὲ ἐγέννησε τὸν Φαρὲς
καὶ τὸν Ζαρὰ ἐκ τῆς Θαμάρ· Φαρὲς δὲ ἐγέν-
νησε τὸν Ἐσρώμ· Ἐσρὼμ δὲ ἐγέννησε τὸν
4 Ἀράμ· [d]Ἀρὰμ δὲ ἐγέννησε τὸν Ἀμιναδάβ·
Ἀμιναδὰβ δὲ ἐγέννησε τὸν Ναασσών· Να-
5 ασσὼν δὲ ἐγέννησε τὸν Σαλμών· [e]Σαλμὼν δὲ
ἐγέννησε τὸν Βοὸζ ἐκ τῆς Ῥαχάβ· Βοὸζ δὲ
ἐγέννησε τὸν Ὼβὴδ ἐκ τῆς Ῥούθ· Ὼβὴδ δὲ
6 ἐγέννησε τὸν Ἰεσσαί· [f]Ἰεσσαὶ δὲ ἐγέννησε
τὸν Δαβὶδ τὸν βασιλέα. Δαβὶδ δὲ ὁ βασι-
λεὺς ἐγέννησε τὸν Σολομῶντα ἐκ τῆς τοῦ Οὐ-
7 ρίου· [g]Σολομὼν δὲ ἐγέννησε τὸν Ῥοβοάμ·
Ῥοβοὰμ δὲ ἐγέννησε τὸν Ἀβιά· Ἀβιὰ δὲ
8 ἐγέννησε τὸν Ἀσά· [h]Ἀσὰ δὲ ἐγέννησε τὸν
Ἰωσαφάτ· Ἰωσαφὰτ δὲ ἐγέννησε τὸν Ἰωράμ·
9 Ἰωρὰμ δὲ ἐγέννησε τὸν Ὀζίαν· [i]Ὀζίας δὲ
ἐγέννησε τὸν Ἰωάθαμ· Ἰωάθαμ δὲ ἐγέννησε
τὸν Ἄχαζ· Ἄχαζ δὲ ἐγέννησε τὸν Ἐζεκίαν·
10 [k]Ἐζεκίας δὲ ἐγέννησε τὸν Μανασσῆ· Μανασ-
σῆς δὲ ἐγέννησε τὸν Ἀμών· Ἀμὼν δὲ ἐγέν-

a Luc. 3. 23, &c.
b Gen. 21. 2. et 25. 26. et 29. 35.
c Gen. 38. 27, &c. 1 Par. 2. 5, 9.
d Num. 7. 12. 1 Par. 2. 10.
e Ruth. 4. 17. 1 Par. 2. 10, 11, 12.
f 1 Sam. 16. 1. et 17. 12. 2 Sam. 12. 24.
g 1 Reg. 11. 43. et 14. 31. et 15. 8. 1 Par. 3. 10. 2 Par. 14. 1.
h 1 Reg. 15. 24. 2 Reg. 8. 16, 24. 2 Par. 17. 1. et 21. 1.
i 2 Reg. 15. 7, 38. et 16. 20. 2 Par. 26. 23. et 27. 9. et 28. 27.
k 2 Reg. 20. 21. et 21. 18, 24. 1 Par. 3. 13, 14. 2 Par. 32. 33. et 33. 20, 25.

HAIL & FIRE www.hailandfire.com

l 2 Reg. 23. 30, 34. et 24. 6. 1 Par. 3. 15, 16. 2 Par. 36. 1, 4, 8.
m 1 Par. 3. 17, 19. 1 Esdr. 3. 2. et 5. 2. et Agg. 1. 1.

νησε τὸν Ἰωσίαν· l Ἰωσίας δὲ ἐγέννησε τὸν 11
Ἰεχονίαν καὶ τοὺς ἀδελφοὺς αὐτοῦ, ἐπὶ τῆς
μετοικεσίας Βαβυλῶνος. m Μετὰ δὲ τὴν μετοι- 12
κεσίαν Βαβυλῶνος, Ἰεχονίας ἐγέννησε τὸν Σα-
λαθιήλ· Σαλαθιὴλ δὲ ἐγέννησε τὸν Ζοροβά-
βελ· Ζοροβάβελ δὲ ἐγέννησε τὸν Ἀβιούδ· 13
Ἀβιοὺδ δὲ ἐγέννησε τὸν Ἐλιακείμ· Ἐλιακεὶμ
δὲ ἐγέννησε τὸν Ἀζώρ· Ἀζὼρ δὲ ἐγέννησε 14
τὸν Σαδώκ· Σαδὼκ δὲ ἐγέννησε τὸν Ἀχείμ·
Ἀχεὶμ δὲ ἐγέννησε τὸν Ἐλιούδ· Ἐλιοὺδ δὲ 15
ἐγέννησε τὸν Ἐλεάζαρ· Ἐλεάζαρ δὲ ἐγέν-
νησε τὸν Ματθάν· Ματθὰν δὲ ἐγέννησε τὸν
Ἰακώβ· Ἰακὼβ δὲ ἐγέννησε τὸν Ἰωσὴφ τὸν 16 β ι
ἄνδρα Μαρίας, ἐξ ἧς ἐγεννήθη ΙΗΣΟΥΣ ὁ
λεγόμενος Χριστός.

Πᾶσαι οὖν αἱ γενεαὶ ἀπὸ Ἀβραὰμ ἕως Δα- 17
βὶδ, γενεαὶ δεκατέσσαρες· καὶ ἀπὸ Δαβὶδ ἕως
τῆς μετοικεσίας Βαβυλῶνος, γενεαὶ δεκατέσ-
σαρες· καὶ ἀπὸ τῆς μετοικεσίας Βαβυλῶνος
ἕως τοῦ Χριστοῦ, γενεαὶ δεκατέσσαρες.

n Luc. 1. 27, 34. 35.

n ΤΟΥ δὲ Ἰησοῦ Χριστοῦ ἡ γέννησις οὕ- 18 γ ε
τως ἦν. μνηστευθείσης γὰρ τῆς μητρὸς αὐ-
τοῦ Μαρίας τῷ Ἰωσὴφ, πρὶν ἢ συνελθεῖν αὐ-
τοὺς, εὑρέθη ἐν γαστρὶ ἔχουσα ἐκ Πνεύματος
o Deut. 24. 1. Ἁγίου. o Ἰωσὴφ δὲ ὁ ἀνὴρ αὐτῆς, δίκαιος ὢν, 19 δ ι
καὶ μὴ θέλων αὐτὴν παραδειγματίσαι, ἐβου-
λήθη λάθρα ἀπολῦσαι αὐτήν. ταῦτα δὲ αὐτοῦ 20
ἐνθυμηθέντος, ἰδοὺ, ἄγγελος Κυρίου κατ' ὄναρ
ἐφάνη αὐτῷ, λέγων, "Ἰωσὴφ, υἱὸς Δαβὶδ, μὴ
" φοβηθῇς παραλαβεῖν Μαριὰμ τὴν γυναῖκά
" σου· τὸ γὰρ ἐν αὐτῇ γεννηθὲν ἐκ Πνεύμα-

HAIL & FIRE www.hailandfire.com

21 " τός ἐστιν Ἁγίου. [p]τέξεται δὲ υἱὸν, καὶ κα- [p] Luc. 1. 31. et 2. 21. Act. 4. 12. et 10. 43. et 13. 38, 39.
" λέσεις τὸ ὄνομα αὐτοῦ Ἰησοῦν· αὐτὸς γὰρ
" σώσει τὸν λαὸν αὐτοῦ ἀπὸ τῶν ἁμαρτιῶν
22 " αὐτῶν." Τοῦτο δὲ ὅλον γέγονεν, ἵνα πλη-
ρωθῇ τὸ ῥηθὲν ὑπὸ τοῦ Κυρίου διὰ τοῦ προ-
23 φήτου, λέγοντος, ' [q]Ἰδοὺ, ἡ παρθένος ἐν γασ- [q] Esa. 7. 14.
' τρὶ ἕξει καὶ τέξεται υἱὸν, καὶ καλέσουσι τὸ
' ὄνομα αὐτοῦ Ἐμμανουὴλ,' ὅ ἐστι μεθερμη-
24 νευόμενον, Μεθ' ἡμῶν ὁ Θεός. Διεγερθεὶς δὲ ὁ
Ἰωσὴφ ἀπὸ τοῦ ὕπνου ἐποίησεν ὡς προσ-
έταξεν αὐτῷ ὁ ἄγγελος Κυρίου· καὶ παρέλαβε
25 τὴν γυναῖκα αὐτοῦ, καὶ οὐκ ἐγίνωσκεν αὐτὴν,
ἕως οὗ ἔτεκε τὸν υἱὸν αὐτῆς τὸν πρωτότοκον·
καὶ ἐκάλεσε τὸ ὄνομα αὐτοῦ ΙΗΣΟΥΝ.

A ε δ 2 [a]Τοῦ δὲ Ἰησοῦ γεννηθέντος ἐν Βηθλεὲμ τῆς [a] Luc. 2. 1, 4, 6.
Ἰουδαίας, ἐν ἡμέραις Ἡρώδου τοῦ βασιλέως,
ἰδοὺ, μάγοι ἀπὸ ἀνατολῶν παρεγένοντο εἰς
2 Ἰεροσόλυμα, λέγοντες, " Ποῦ ἐστιν ὁ τεχθεὶς
" βασιλεὺς τῶν Ἰουδαίων; εἴδομεν γὰρ αὐτοῦ
" τὸν ἀστέρα ἐν τῇ ἀνατολῇ, καὶ ἤλθομεν
3 " προσκυνῆσαι αὐτῷ." Ἀκούσας δὲ Ἡρώδης
ὁ βασιλεὺς ἐταράχθη, καὶ πᾶσα Ἰεροσόλυμα
4 μετ' αὐτοῦ· καὶ συναγαγὼν πάντας τοὺς ἀρχ-
ιερεῖς καὶ γραμματεῖς τοῦ λαοῦ, ἐπυνθάνετο
5 παρ' αὐτῶν, ποῦ ὁ Χριστὸς γεννᾶται. οἱ δὲ
εἶπον αὐτῷ, "Ἐν Βηθλεὲμ τῆς Ἰουδαίας. οὕτω
6 " γὰρ γέγραπται διὰ τοῦ προφήτου, ' [b]Καὶ [b] Mich. 5. 2. Joan. 7. 42.
" σὺ, Βηθλεὲμ, γῆ Ἰούδα, οὐδαμῶς ἐλαχίστη
" εἶ ἐν τοῖς ἡγεμόσιν Ἰούδα· ἐκ σοῦ γὰρ ἐξ-
" ελεύσεται ἡγούμενος, ὅστις ποιμανεῖ τὸν
ς ι 7 " λαόν μου τὸν Ἰσραήλ.'" Τότε Ἡρώδης,

HAIL & FIRE www.hailandfire.com

λάθρα καλέσας τοὺς μάγους, ἠκρίβωσε παρ' αὐτῶν τὸν χρόνον τοῦ φαινομένου ἀστέρος, καὶ πέμψας αὐτοὺς εἰς Βηθλεὲμ εἶπε, "Πο- 8
"ρευθέντες ἀκριβῶς ἐξετάσατε περὶ τοῦ παι-
"δίου· ἐπὰν δὲ εὕρητε, ἀπαγγείλατέ μοι,
"ὅπως κἀγὼ ἐλθὼν προσκυνήσω αὐτῷ." Οἱ 9
δὲ ἀκούσαντες τοῦ βασιλέως ἐπορεύθησαν· καὶ ἰδοὺ, ὁ ἀστὴρ, ὃν εἶδον ἐν τῇ ἀνατολῇ, προῆγεν αὐτοὺς, ἕως ἐλθὼν ἔστη ἐπάνω οὗ ἦν τὸ παιδίον. ἰδόντες δὲ τὸν ἀστέρα, ἐχάρησαν 10
[c] Psal. 72. 10. Esa. 60. 6. χαρὰν μεγάλην σφόδρα· [c]καὶ ἐλθόντες εἰς τὴν 11
οἰκίαν, εὗρον τὸ παιδίον μετὰ Μαρίας τῆς μητρὸς αὐτοῦ, καὶ πεσόντες προσεκύνησαν αὐτῷ, καὶ ἀνοίξαντες τοὺς θησαυροὺς αὐτῶν προσήνεγκαν αὐτῷ δῶρα, χρυσὸν καὶ λίβανον καὶ σμύρναν. καὶ χρηματισθέντες κατ' ὄναρ μὴ 12
ἀνακάμψαι πρὸς Ἡρώδην, δι' ἄλλης ὁδοῦ ἀνεχώρησαν εἰς τὴν χώραν αὐτῶν.

Ἀναχωρησάντων δὲ αὐτῶν, ἰδοὺ, ἄγγελος 13
Κυρίου φαίνεται κατ' ὄναρ τῷ Ἰωσὴφ, λέγων,
"Ἐγερθεὶς παράλαβε τὸ παιδίον καὶ τὴν μη-
"τέρα αὐτοῦ, καὶ φεῦγε εἰς Αἴγυπτον, καὶ
"ἴσθι ἐκεῖ ἕως ἂν εἴπω σοί· μέλλει γὰρ
"Ἡρώδης ζητεῖν τὸ παιδίον, τοῦ ἀπολέσαι
"αὐτό." Ὁ δὲ ἐγερθεὶς παρέλαβε τὸ παιδίον 14
καὶ τὴν μητέρα αὐτοῦ νυκτὸς, καὶ ἀνεχώρησεν
[d] Osc. 11. 1. εἰς Αἴγυπτον, [d]καὶ ἦν ἐκεῖ ἕως τῆς τελευτῆς 15
Ἡρώδου· ἵνα πληρωθῇ τὸ ῥηθὲν ὑπὸ τοῦ Κυρίου διὰ τοῦ προφήτου, λέγοντος, "Ἐξ Αἰ-
"γύπτου ἐκάλεσα τὸν υἱόν μου." Τότε Ἡρώ- 16 Β'
δης, ἰδὼν ὅτι ἐνεπαίχθη ὑπὸ τῶν μάγων, ἐθυ-

HAIL & FIRE www.hailandfire.com

μώθη λίαν, καὶ ἀποστείλας ἀνεῖλε πάντας τοὺς
παῖδας τοὺς ἐν Βηθλεὲμ καὶ ἐν πᾶσι τοῖς ὁρί-
οις αὐτῆς, ἀπὸ διετοῦς καὶ κατωτέρω, κατὰ
τὸν χρόνον ὃν ἠκρίβωσε παρὰ τῶν μάγων.
17 Τότε ἐπληρώθη τὸ ῥηθὲν ὑπὸ Ἰερεμίου τοῦ
18 προφήτου, λέγοντος, [c]Φωνὴ ἐν Ῥαμᾶ ἠκού- c Jer. 31. 15.
σθη, θρῆνος καὶ κλαυθμὸς καὶ ὀδυρμὸς πολύς,
Ῥαχὴλ κλαίουσα τὰ τέκνα αὐτῆς· καὶ οὐκ
19 ἤθελε παρακληθῆναι, ὅτι οὐκ εἰσί.' Τελευ-
τήσαντος δὲ τοῦ Ἡρώδου, ἰδοὺ, ἄγγελος Κυ-
ρίου κατ' ὄναρ φαίνεται τῷ Ἰωσὴφ ἐν Αἰ-
20 γύπτῳ, λέγων, "Ἐγερθεὶς παράλαβε τὸ παι-
δίον καὶ τὴν μήτερα αὐτοῦ, καὶ πορεύου εἰς
γῆν Ἰσραήλ· τεθνήκασι γὰρ οἱ ζητοῦντες
21 τὴν ψυχὴν τοῦ παιδίου." Ὁ δὲ ἐγερθεὶς
παρέλαβε τὸ παιδίον καὶ τὴν μητέρα αὐτοῦ,
22 καὶ ἦλθεν εἰς γῆν Ἰσραήλ. ἀκούσας δὲ ὅτι
Ἀρχέλαος βασιλεύει ἐπὶ τῆς Ἰουδαίας ἀντὶ
Ἡρώδου τοῦ πατρὸς αὐτοῦ, ἐφοβήθη ἐκεῖ
ἀπελθεῖν· χρηματισθεὶς δὲ κατ' ὄναρ, ἀνεχώ-
23 ρησεν εἰς τὰ μέρη τῆς Γαλιλαίας, [f]καὶ ἐλθὼν f Jud. 13. 5.
κατῴκησεν εἰς πόλιν λεγομένην Ναζαρέτ· ὅπως
πληρωθῇ τὸ ῥηθὲν διὰ τῶν προφητῶν, "Οτι
Ναζωραῖος κληθήσεται.

Γ' ξ γ — 3 [a]Ἐν δὲ ταῖς ἡμέραις ἐκείναις παραγίνεται a Marc. 1. 4. Luc. 3. 3.
Ἰωάννης ὁ βαπτιστὴς, κηρύσσων ἐν τῇ ἐρήμῳ
2 τῆς Ἰουδαίας, καὶ λέγων, "Μετανοεῖτε· ἤγ-
η α 3 "γικε γὰρ ἡ βασιλεία τῶν οὐρανῶν." [b]Οὗτος b Esa. 40. 3. Marc. 1. 3. Luc. 3. 4. Joan. 1. 23.
γάρ ἐστιν ὁ ῥηθεὶς ὑπὸ Ἡσαΐου τοῦ προφήτου,
λέγοντος, 'Φωνὴ βοῶντος ἐν τῇ ἐρήμῳ, Ἑτοι-
μάσατε τὴν ὁδὸν Κυρίου· εὐθείας ποιεῖτε τὰς

HAIL & FIRE www.hailandfire.com

c Marc. 1. 6. ‘τρίβους αὐτοῦ.’ [c]Αὐτὸς δὲ ὁ Ἰωάννης εἶχε 4 θ
τὸ ἔνδυμα αὐτοῦ ἀπὸ τριχῶν καμήλου, καὶ ε
ζώνην δερματίνην περὶ τὴν ὀσφὺν αὐτοῦ· ἡ δὲ
τροφὴ αὐτοῦ ἦν ἀκρίδες καὶ μέλι ἄγριον.

d Marc. 1. 5. Luc. 3. 7. [d]Τότε ἐξεπορεύετο πρὸς αὐτὸν Ἱεροσόλυμα 5
καὶ πᾶσα ἡ Ἰουδαία καὶ πᾶσα ἡ περίχωρος
τοῦ Ἰορδάνου· καὶ ἐβαπτίζοντο ἐν τῷ Ἰορ- 6
δάνῃ ὑπ’ αὐτοῦ, ἐξομολογούμενοι τὰς ἁμαρτίας
αὐτῶν. [e]Ἰδὼν δὲ πολλοὺς τῶν Φαρισαίων 7 ι
e 12. 34. et 23. 33. Luc. 3. 7. Rom. 5. 9. 1 Thess. 1. 10. καὶ Σαδδουκαίων ἐρχομένους ἐπὶ τὸ βάπτισμα ε
αὐτοῦ, εἶπεν αὐτοῖς, “Γεννήματα ἐχιδνῶν,
“τίς ὑπέδειξεν ὑμῖν φυγεῖν ἀπὸ τῆς μελλού-
f Luc. 3. 8. “σης ὀργῆς; [f]ποιήσατε οὖν καρποὺς ἀξίους 8
g Joan. 8. 39. Act. 13. 26. “τῆς μετανοίας· [g]καὶ μὴ δόξητε λέγειν ἐν 9
“ἑαυτοῖς, Πατέρα ἔχομεν τὸν Ἀβραάμ· λέγω
“γὰρ ὑμῖν, ὅτι δύναται ὁ Θεὸς ἐκ τῶν λίθων
h 7. 19. Joan. 15. 6. “τούτων ἐγεῖραι τέκνα τῷ Ἀβραάμ. [h]ἤδη δὲ 10
“καὶ ἡ ἀξίνη πρὸς τὴν ῥίζαν τῶν δένδρων
“κεῖται· πᾶν οὖν δένδρον μὴ ποιοῦν καρπὸν
“καλὸν ἐκκόπτεται καὶ εἰς πῦρ βάλλεται.

i Marc. 1. 8. Luc. 3. 16. Joan. 1. 26. Act. 1. 5. et 2. 4. et 11. 16. et 19. 4. “[i]Ἐγὼ μὲν βαπτίζω ὑμᾶς ἐν ὕδατι εἰς μετά- 11 ια
“νοιαν· ὁ δὲ ὀπίσω μου ἐρχόμενος ἰσχυρό- α
“τερός μου ἐστὶν, οὗ οὐκ εἰμὶ ἱκανὸς τὰ ὑπο-
“δήματα βαστάσαι· αὐτὸς ὑμᾶς βαπτίσει ἐν
k Is. 30. Luc. 3. 17. “Πνεύματι Ἁγίῳ καὶ πυρί. [k]οὗ τὸ πτύον ἐν 12 ιβ
“τῇ χειρὶ αὐτοῦ, καὶ διακαθαριεῖ τὴν ἅλωνα ε
“αὐτοῦ, καὶ συνάξει τὸν σῖτον αὐτοῦ εἰς τὴν
“ἀποθήκην, τὸ δὲ ἄχυρον κατακαύσει πυρὶ
“ἀσβέστῳ.”

l Marc. 1. 9. Luc. 3. 21. [l]Τότε παραγίνεται ὁ Ἰησοῦς ἀπὸ τῆς Γα- 13 ιγ
λιλαίας ἐπὶ τὸν Ἰορδάνην πρὸς τὸν Ἰωάννην, ι

HAIL & FIRE www.hailandfire.com

14 τοῦ βαπτισθῆναι ὑπ' αὐτοῦ. ὁ δὲ Ἰωάννης
διεκώλυεν αὐτὸν, λέγων, "Ἐγὼ χρείαν ἔχω
" ὑπὸ σοῦ βαπτισθῆναι, καὶ σὺ ἔρχῃ πρός
15 " με;" Ἀποκριθεὶς δὲ ὁ Ἰησοῦς εἶπε πρὸς αὐ-
τὸν, "Ἄφες ἄρτι· οὕτω γὰρ πρέπον ἐστὶν
" ἡμῖν πληρῶσαι πᾶσαν δικαιοσύνην." Τότε
ιδ α 16 ἀφίησιν αὐτόν. [m] Καὶ βαπτισθεὶς ὁ Ἰησοῦς m Joan. 1. 33.
ἀνέβη εὐθὺς ἀπὸ τοῦ ὕδατος· καὶ ἰδοὺ, ἀνεῴ-
χθησαν αὐτῷ οἱ οὐρανοὶ, καὶ εἶδε τὸ Πνεῦμα
τοῦ Θεοῦ καταβαῖνον ὡσεὶ περιστερὰν, καὶ
17 ἐρχόμενον ἐπ' αὐτόν. [n] καὶ ἰδοὺ, φωνὴ ἐκ τῶν n 12. 18.
et 17. 5. Esa.
οὐρανῶν λέγουσα, " Οὗτός ἐστιν ὁ υἱός μου ὁ 42. 1. Ps. 2. 7.
Luc. 9. 35.
" ἀγαπητὸς, ἐν ᾧ εὐδόκησα." 2 Pet. 1. 17.
Col. 1. 13.
ιε β 4 [a] Τότε ὁ Ἰησοῦς ἀνήχθη εἰς τὴν ἔρημον a Marc. 1. 12.
Luc. 4. 1.
ὑπὸ τοῦ Πνεύματος, πειρασθῆναι ὑπὸ τοῦ
ις ε 2 διαβόλου. καὶ νηστεύσας ἡμέρας τεσσαρά-
κοντα καὶ νύκτας τεσσαράκοντα, ὕστερον
3 ἐπείνασε. καὶ προσελθὼν αὐτῷ ὁ πειράζων
εἶπεν, " Εἰ υἱὸς εἶ τοῦ Θεοῦ, εἰπὲ ἵνα οἱ λίθοι
4 " οὗτοι ἄρτοι γένωνται." [b] Ὁ δὲ ἀποκριθεὶς b Deut. 8. 3.
εἶπε, " Γέγραπται, ' Οὐκ ἐπ' ἄρτῳ μόνῳ ζή-
" σεται ἄνθρωπος, ἀλλ' ἐπὶ παντὶ ῥήματι
5 " ἐκπορευομένῳ διὰ στόματος Θεοῦ.' " Τότε
παραλαμβάνει αὐτὸν ὁ διάβολος εἰς τὴν ἁγίαν
πόλιν, καὶ ἵστησιν αὐτὸν ἐπὶ τὸ πτερύγιον
6 τοῦ ἱεροῦ, [c] καὶ λέγει αὐτῷ, " Εἰ υἱὸς εἶ τοῦ c Psal. 91. 11,
12.
" Θεοῦ, βάλε σεαυτὸν κάτω· γέγραπται γὰρ,
" ' Ὅτι τοῖς ἀγγέλοις αὐτοῦ ἐντελεῖται περὶ
" σοῦ, καὶ ἐπὶ χειρῶν ἀροῦσί σε, μήποτε
" προσκόψῃς πρὸς λίθον τὸν πόδα σοῦ.' "
7 [d] Ἔφη αὐτῷ ὁ Ἰησοῦς, " Πάλιν γέγραπται, d Deut. 6. 16.

HAIL & FIRE www.hailandfire.com

" 'Οὐκ ἐκπειράσεις Κύριον τὸν Θεόν σου.'"
Πάλιν παραλαμβάνει αὐτὸν ὁ διάβολος εἰς 8
ὄρος ὑψηλὸν λίαν, καὶ δείκνυσιν αὐτῷ πάσας
τὰς βασιλείας τοῦ κόσμου καὶ τὴν δόξαν αὐ-
τῶν, καὶ λέγει αὐτῷ, "Ταῦτα πάντα σοι 9
e Deut. 6. 13. et 10. 20. " δώσω, ἐὰν πεσὼν προσκυνήσῃς μοι." [e]Τότε 10
λέγει αὐτῷ ὁ Ἰησοῦς, "Ὕπαγε, Σατανᾶ· γέ-
" γραπται γὰρ, 'Κύριον τὸν Θεόν σου προσ-
" κυνήσεις, καὶ αὐτῷ μόνῳ λατρεύσεις.'"
Τότε ἀφίησιν αὐτὸν ὁ διάβολος· καὶ ἰδοὺ, ἄγ- 11 ιξ ς
γελοι προσῆλθον καὶ διηκόνουν αὐτῷ.
f Marc. 1. 14. Luc. 3. 20. et 4. 14. Joan. 4. 43. [f]ΑΚΟΥΣΑΣ δὲ ὁ Ἰησοῦς ὅτι Ἰωάννης 12 ιη δ
παρεδόθη ἀνεχώρησεν εἰς τὴν Γαλιλαίαν·
g Luc. 4. 16, 30, 31. [g]καὶ καταλιπὼν τὴν Ναζαρὲτ, ἐλθὼν κατῴκη- 13 ιθ ζ
σεν εἰς Καπερναοὺμ τὴν παραθαλασσίαν, ἐν
ὁρίοις Ζαβουλὼν καὶ Νεφθαλείμ, ἵνα πληρωθῇ 14
τὸ ῥηθὲν διὰ Ἡσαΐου τοῦ προφήτου, λέγοντος,
h Esa. 9. 1, 2. ' [h]Γῆ Ζαβουλὼν καὶ γῆ Νεφθαλείμ, ὁδὸν θα- 15
' λάσσης πέραν τοῦ Ἰορδάνου, Γαλιλαία τῶν
' ἐθνῶν, ὁ λαὸς ὁ καθήμενος ἐν σκότει εἶδε 16
' φῶς μέγα, καὶ τοῖς καθημένοις ἐν χώρᾳ καὶ
' σκιᾷ θανάτου, φῶς ἀνέτειλεν αὐτοῖς.'
i 3. 2. et 10. 7. Marc. 1. 15. [i]Ἀπὸ τότε ἤρξατο ὁ Ἰησοῦς κηρύσσειν 17 Δ' κ ς
καὶ λέγειν, "Μετανοεῖτε· ἤγγικε γὰρ ἡ βασι-
k Marc. 1. 16. Luc. 5. 2. Joan. 1. 41, 42. " λεία τῶν οὐρανῶν." [k]Περιπατῶν δὲ ὁ Ἰη- 18
σοῦς παρὰ τὴν θάλασσαν τῆς Γαλιλαίας εἶδε
δύο ἀδελφοὺς, Σίμωνα τὸν λεγόμενον Πέτρον,
καὶ Ἀνδρέαν τὸν ἀδελφὸν αὐτοῦ, βάλλοντας
ἀμφίβληστρον εἰς τὴν θάλασσαν· ἦσαν γὰρ
ἁλιεῖς. καὶ λέγει αὐτοῖς, "Δεῦτε ὀπίσω μου, 19 κα β
" καὶ ποιήσω ὑμᾶς ἁλιεῖς ἀνθρώπων." Οἱ δὲ 20

HAIL & FIRE www.hailandfire.com

εὐθέως ἀφέντες τὰ δίκτυα ἠκολούθησαν αὐτῷ.
κβ ς 21 Καὶ προβὰς ἐκεῖθεν, εἶδεν ἄλλους δύο ἀδελφοὺς, Ἰάκωβον τὸν τοῦ Ζεβεδαίου καὶ Ἰωάννην τὸν ἀδελφὸν αὐτοῦ, ἐν τῷ πλοίῳ μετὰ Ζεβεδαίου τοῦ πατρὸς αὐτῶν, καταρτίζοντας 22 τὰ δίκτυα αὐτῶν, καὶ ἐκάλεσεν αὐτούς. οἱ δὲ εὐθέως ἀφέντες τὸ πλοῖον καὶ τὸν πατέρα αὐτῶν ἠκολούθησαν αὐτῷ.

κγ α 23 [1]Καὶ περιῆγεν ὅλην τὴν Γαλιλαίαν ὁ Ἰησοῦς, διδάσκων ἐν ταῖς συναγωγαῖς αὐτῶν, καὶ κηρύσσων τὸ εὐαγγέλιον τῆς βασιλείας, καὶ θεραπεύων πᾶσαν νόσον καὶ πᾶσαν μα- 24 λακίαν ἐν τῷ λαῷ. καὶ ἀπῆλθεν ἡ ἀκοὴ αὐτοῦ εἰς ὅλην τὴν Συρίαν· καὶ προσήνεγκαν αὐτῷ πάντας τοὺς κακῶς ἔχοντας, ποικίλαις νόσοις καὶ βασάνοις συνεχομένους, καὶ δαιμονιζομένους, καὶ σεληνιαζομένους, καὶ παρα- 25 λυτικούς· καὶ ἐθεράπευσεν αὐτούς. καὶ ἠκολούθησαν αὐτῷ ὄχλοι πολλοὶ ἀπὸ τῆς Γαλιλαίας καὶ Δεκαπόλεως καὶ Ἱεροσολύμων καὶ Ἰουδαίας, καὶ πέραν τοῦ Ἰορδάνου.

1 Lo. 35. Marc. 1. 23. Luc. 4. 31, 33.

ε΄ κδ ι κε ε 5 ΙΔΩΝ δὲ τοὺς ὄχλους ἀνέβη εἰς τὸ ὄρος· καὶ καθίσαντος αὐτοῦ, προσῆλθον αὐτῷ οἱ 2 μαθηταὶ αὐτοῦ· καὶ ἀνοίξας τὸ στόμα αὐτοῦ, 3 ἐδίδασκεν αὐτοὺς, λέγων, "[a]Μακάριοι οἱ πτω- "χοὶ τῷ πνεύματι· ὅτι αὐτῶν ἐστιν ἡ βασι- * κς ε κδ ι κη ε 4 "λεία τῶν οὐρανῶν. [b]μακάριοι οἱ πενθοῦν- 5 "τες· ὅτι αὐτοὶ παρακληθήσονται. [c]μακάριοι "οἱ πραεῖς· ὅτι αὐτοὶ κληρονομήσουσι τὴν 6 "γῆν. [d]μακάριοι οἱ πεινῶντες καὶ διψῶντες "τὴν δικαιοσύνην· ὅτι αὐτοὶ χορτασθήσον-

a Luc. 6. 20.
b Luc. 6. 21. Esa. 61. 2, 3.
c Psal. 37. 11.
d Luc. 6. 21. Esa. 55. 1. et 65. 13.

HAIL & FIRE www.hailandfire.com

e 6. 14. Marc. 11. 25. Jac. 2. 13. f Psal. 24. 4. Heb. 12. 14. 1 Cor. 13. 12. 1 Joan. 3. 2. g 1 Pet. 3. 14. 2 Tim. 2. 12. h Luc. 6. 22. 1 Pet. 4. 14. i 23. 34, &c. Luc. 6. 23. Jac. 1. 2. Act. 7. 52. k Marc. 9. 50. Luc. 14. 34. l Philip. 2. 15. m Marc. 4. 21. Luc. 8. 16. et 11. 33. n 1 Pet. 2. 12. o Luc. 16. 17. p Jac. 2. 10.

" ται. [e]μακάριοι οἱ ἐλεήμονες· ὅτι αὐτοὶ 7
" ἐλεηθήσονται. [f]μακάριοι οἱ καθαροὶ τῇ καρ- 8
" δίᾳ· ὅτι αὐτοὶ τὸν Θεὸν ὄψονται. μακάριοι 9
" οἱ εἰρηνοποιοί· ὅτι αὐτοὶ υἱοὶ Θεοῦ κληθή-
" σονται. [g]μακάριοι οἱ δεδιωγμένοι ἕνεκεν 10
" δικαιοσύνης· ὅτι αὐτῶν ἐστιν ἡ βασιλεία
" τῶν οὐρανῶν. [h]μακάριοί ἐστε, ὅταν ὀνει- 11
" δίσωσιν ὑμᾶς καὶ διώξωσι, καὶ εἴπωσι πᾶν
" πονηρὸν ῥῆμα καθ' ὑμῶν ψευδόμενοι, ἕνεκεν
" ἐμοῦ. [i]χαίρετε καὶ ἀγαλλιᾶσθε, ὅτι ὁ μισ- 12
" θὸς ὑμῶν πολὺς ἐν τοῖς οὐρανοῖς· οὕτω γὰρ
" ἐδίωξαν τοὺς προφήτας τοὺς πρὸ ὑμῶν.
" [k]Ὑμεῖς ἐστε τὸ ἅλας τῆς γῆς· ἐὰν δὲ τὸ 13
" ἅλας μωρανθῇ, ἐν τίνι ἁλισθήσεται; εἰς
" οὐδὲν ἰσχύει ἔτι, εἰ μὴ βληθῆναι ἔξω, καὶ
" καταπατεῖσθαι ὑπὸ τῶν ἀνθρώπων. [l]Ὑμεῖς 14
" ἐστε τὸ φῶς τοῦ κόσμου· οὐ δύναται πόλις
" κρυβῆναι ἐπάνω ὄρους κειμένη· [m]οὐδὲ καί- 15
" ουσι λύχνον καὶ τιθέασιν αὐτὸν ὑπὸ τὸν μό-
" διον, ἀλλ' ἐπὶ τὴν λυχνίαν, καὶ λάμπει πᾶσι
" τοῖς ἐν τῇ οἰκίᾳ. [n]οὕτω λαμψάτω τὸ φῶς 16
" ὑμῶν ἔμπροσθεν τῶν ἀνθρώπων, ὅπως ἴδω-
" σιν ὑμῶν τὰ καλὰ ἔργα, καὶ δοξάσωσι τὸν
" πατέρα ὑμῶν τὸν ἐν τοῖς οὐρανοῖς.
" Μὴ νομίσητε ὅτι ἦλθον καταλῦσαι τὸν 17
" νόμον ἢ τοὺς προφήτας· οὐκ ἦλθον κατα-
" λῦσαι, ἀλλὰ πληρῶσαι. [o]ἀμὴν γὰρ λέγω 18
" ὑμῖν, ἕως ἂν παρέλθῃ ὁ οὐρανὸς καὶ ἡ γῆ,
" ἰῶτα ἓν ἢ μία κεραία οὐ μὴ παρέλθῃ ἀπὸ
" τοῦ νόμου, ἕως ἂν πάντα γένηται. [p]ὃς ἐὰν 19
" οὖν λύσῃ μίαν τῶν ἐντολῶν τούτων τῶν

HAIL & FIRE www.hailandfire.com

" ἐλαχίστων, καὶ διδάξῃ οὕτω τοὺς ἀνθρώπους,
" ἐλάχιστος κληθήσεται ἐν τῇ βασιλείᾳ τῶν
" οὐρανῶν· ὃς δ' ἂν ποιήσῃ καὶ διδάξῃ, οὗτος
" μέγας κληθήσεται ἐν τῇ βασιλείᾳ τῶν οὐ-
20 " ρανῶν. [q]λέγω γὰρ ὑμῖν, ὅτι ἐὰν μὴ πε- q 23. 25, 26, 27. Luc. 11.
" ρισσεύσῃ ἡ δικαιοσύνη ὑμῶν πλεῖον τῶν 39.
" γραμματέων καὶ Φαρισαίων, οὐ μὴ εἰσέλ-
21 " θητε εἰς τὴν βασιλείαν τῶν οὐρανῶν. [r]Ἠ- r Exod. 20. 13. Deut. 5. 17.
" κούσατε ὅτι ἐρρέθη τοῖς ἀρχαίοις, Οὐ φο-
" νεύσεις· ὃς δ' ἂν φονεύσῃ, ἔνοχος ἔσται τῇ
22 " κρίσει· [s]ἐγὼ δὲ λέγω ὑμῖν, ὅτι πᾶς ὁ s 1 Joan. 3. 15.
" ὀργιζόμενος τῷ ἀδελφῷ αὐτοῦ εἰκῇ ἔνοχος
" ἔσται τῇ κρίσει· ὃς δ' ἂν εἴπῃ τῷ ἀδελφῷ
" αὐτοῦ, Ῥακά, ἔνοχος ἔσται τῷ συνεδρίῳ· ὃς
" δ' ἂν εἴπῃ, Μωρέ, ἔνοχος ἔσται εἰς τὴν γέεν-
23 " ναν τοῦ πυρός. Ἐὰν οὖν προσφέρῃς τὸ δῶ-
" ρόν σου ἐπὶ τὸ θυσιαστήριον, κἀκεῖ μνη-
" σθῇς ὅτι ὁ ἀδελφός σου ἔχει τι κατὰ σοῦ,
24 " ἄφες ἐκεῖ τὸ δῶρόν σου ἔμπροσθεν τοῦ θυ-
" σιαστηρίου, καὶ ὕπαγε, πρῶτον διαλλάγηθι
" τῷ ἀδελφῷ σου, καὶ τότε ἐλθὼν πρόσφερε
λς ε 25 " τὸ δῶρόν σου. [t]ἴσθι εὐνοῶν τῷ ἀντιδίκῳ t Luc. 12. 58.
" σου ταχύ, ἕως ὅτου εἶ ἐν τῇ ὁδῷ μετ'
" αὐτοῦ· μήποτέ σε παραδῷ ὁ ἀντίδικος τῷ
" κριτῇ, καὶ ὁ κριτής σε παραδῷ τῷ ὑπηρέτῃ,
26 " καὶ εἰς φυλακὴν βληθήσῃ. ἀμὴν λέγω σοι,
" οὐ μὴ ἐξέλθῃς ἐκεῖθεν, ἕως ἂν ἀποδῷς τὸν
λζ ι 27 " ἔσχατον κοδράντην. [u]Ἠκούσατε ὅτι ἐρρέ- u Exod. 20. 14. Deut. 5. 18.
28 " θη τοῖς ἀρχαίοις, Οὐ μοιχεύσεις· [x]ἐγὼ x Job. 31. 1.
" δὲ λέγω ὑμῖν, ὅτι πᾶς ὁ βλέπων γυναῖκα
" πρὸς τὸ ἐπιθυμῆσαι αὐτῆς ἤδη ἐμοίχευσεν

HAIL & FIRE www.hailandfire.com

y 18. 8. Marc. 9. 43, 45, 47.
" αὐτὴν ἐν τῇ καρδίᾳ αὐτοῦ. [y]εἰ δὲ ὁ ὀφθαλ- 29
" μός σου ὁ δεξιὸς σκανδαλίζει σε, ἔξελε
" αὐτὸν καὶ βάλε ἀπὸ σοῦ· συμφέρει γάρ σοι
" ἵνα ἀπόληται ἓν τῶν μελῶν σου, καὶ μὴ
" ὅλον τὸ σῶμά σου βληθῇ εἰς γέενναν. καὶ 30
" εἰ ἡ δεξιά σου χεὶρ σκανδαλίζει σε, ἔκκοψον
" αὐτὴν καὶ βάλε ἀπὸ σοῦ· συμφέρει γάρ σοι
" ἵνα ἀπόληται ἓν τῶν μελῶν σου, καὶ μὴ
" ὅλον τὸ σῶμά σου βληθῇ εἰς γέενναν.

z 19. 7. Deut. 24. 1. Marc. 10. 4. Luc. 16. 18. 1 Cor. 7. 10.
" [z]Ἐρρέθη δὲ, ὅτι ὃς ἂν ἀπολύσῃ τὴν 31
" γυναῖκα αὐτοῦ, δότω αὐτῇ ἀποστάσιον·
" ἐγὼ δὲ λέγω ὑμῖν, ὅτι ὃς ἂν ἀπολύσῃ τὴν 32
" γυναῖκα αὐτοῦ, παρεκτὸς λόγου πορνείας,
" ποιεῖ αὐτὴν μοιχᾶσθαι· καὶ ὃς ἐὰν ἀπολε-
a Lev. 19. 12. Exod. 20. 7. Deut. 5. 11. et 23. 23. Num. 30. 2.
" λυμένην γαμήσῃ, μοιχᾶται. [a]Πάλιν ἠκού- 33
" σατε ὅτι ἐρρέθη τοῖς ἀρχαίοις, Οὐκ ἐπιορ-
" κήσεις, ἀποδώσεις δὲ τῷ Κυρίῳ τοὺς ὅρκους
b Jac. 5. 12.
" σου· [b]ἐγὼ δὲ λέγω ὑμῖν μὴ ὀμόσαι ὅλως· 34
" μήτε ἐν τῷ οὐρανῷ, ὅτι θρόνος ἐστὶ τοῦ
" Θεοῦ· μήτε ἐν τῇ γῇ, ὅτι ὑποπόδιόν ἐστι 35
c Ps. 48. 2.
" τῶν ποδῶν αὐτοῦ· [c]μήτε εἰς Ἱερουσόλυμα,
" ὅτι πόλις ἐστὶ τοῦ μεγάλου βασιλέως·
" μήτε ἐν τῇ κεφαλῇ σου ὀμόσῃς, ὅτι οὐ δύ- 36
" νασαι μίαν τρίχα λευκὴν ἢ μέλαιναν ποι-
" ῆσαι. ἔστω δὲ ὁ λόγος ὑμῶν, ναὶ ναὶ, οὒ 37
" οὔ· τὸ δὲ περισσὸν τούτων ἐκ τοῦ πονηροῦ
d Exod. 21. 24. Deut. 19. 21. Lev. 24. 20.
" ἐστιν. [d]Ἠκούσατε ὅτι ἐρρέθη, Ὀφθαλμὸν 38
" ἀντὶ ὀφθαλμοῦ, καὶ ὀδόντα ἀντὶ ὀδόντος·
e Prov. 20. 22. et 24. 29. Luc. 6. 29. Rom. 12. 17, 19. 1 Cor. 6. 7. 1 Thess. 5. 15. 1 Pet. 3. 9.
" [e]ἐγὼ δὲ λέγω ὑμῖν μὴ ἀντιστῆναι τῷ 39
" πονηρῷ· ἀλλ' ὅστις σε ῥαπίσει ἐπὶ τὴν
" δεξιάν σου σιαγόνα, στρέψον αὐτῷ καὶ τὴν

40 " ἄλλην· καὶ τῷ θέλοντί σοι κριθῆναι καὶ τὸν
" χιτῶνά σου λαβεῖν, ἄφες αὐτῷ καὶ τὸ ἱμά-
λθ ι 41 " τιον· καὶ ὅστις σε ἀγγαρεύσει μίλιον ἕν,
42 " ὕπαγε μετ' αὐτοῦ δύο. [f]τῷ αἰτοῦντί σε δί- f Deut. 15. 8 10. Luc. 6. 34.
" δου· καὶ τὸν θέλοντα ἀπὸ σοῦ δανείσασθαι
43 " μὴ ἀποστραφῇς. [g]Ἠκούσατε ὅτι ἐρρέθη, g Lev. 19. 18
" Ἀγαπήσεις τὸν πλησιόν σου, καὶ μισήσεις
μ ε 44 " τὸν ἐχθρόν σου· [h]ἐγὼ δὲ λέγω ὑμῖν, ἀγα- h Luc. 6. 27, &c. 23. 34.
" πᾶτε τοὺς ἐχθροὺς ὑμῶν, εὐλογεῖτε τοὺς Rom. 12. 14, 20. 1 Pet. 3. 9
" καταρωμένους ὑμᾶς, καλῶς ποιεῖτε τοὺς μι- Act. 7. 60. 1 Cor. 4. 13.
" σοῦντας ὑμᾶς, καὶ προσεύχεσθε ὑπὲρ τῶν
" ἐπηρεαζόντων ὑμᾶς, καὶ διωκόντων ὑμᾶς·
45 " ὅπως γένησθε υἱοὶ τοῦ πατρὸς ὑμῶν τοῦ ἐν
" οὐρανοῖς, ὅτι τὸν ἥλιον αὐτοῦ ἀνατέλλει
" ἐπὶ πονηροὺς καὶ ἀγαθοὺς, καὶ βρέχει ἐπὶ
μα ε 46 " δικαίους καὶ ἀδίκους. [i]ἐὰν γὰρ ἀγαπήσητε i Luc. 6. 32.
" τοὺς ἀγαπῶντας ὑμᾶς, τίνα μισθὸν ἔχετε;
47 " οὐχὶ καὶ οἱ τελῶναι τὸ αὐτὸ ποιοῦσι; καὶ
" ἐὰν ἀσπάσησθε τοὺς ἀδελφοὺς ὑμῶν μόνον,
" τί περισσὸν ποιεῖτε; οὐχὶ καὶ οἱ τελῶναι
48 " οὕτω ποιοῦσιν; [k]ἔσεσθε οὖν ὑμεῖς τέλειοι, k Lev. 11. 44 et 19. 2. et 20 7. 26. 1 Pet. 1. 15, 16.
" ὥσπερ ὁ πατὴρ ὑμῶν ὁ ἐν τοῖς οὐρανοῖς
" τέλειός ἐστι.

ιμ ζ ι 6 " ΠΡΟΣΕΧΕΤΕ τὴν ἐλεημοσύνην ὑμῶν μὴ
" ποιεῖν ἔμπροσθεν τῶν ἀνθρώπων, πρὸς τὸ
" θεαθῆναι αὐτοῖς· εἰ δὲ μήγε, μισθὸν οὐκ
" ἔχετε παρὰ τῷ πατρὶ ὑμῶν τῷ ἐν τοῖς οὐ-
2 " ρανοῖς. [a]ὅταν οὖν ποιῇς ἐλεημοσύνην, μὴ a Rom. 12. 8
" σαλπίσῃς ἔμπροσθέν σου, ὥσπερ οἱ ὑπο-
" κριταὶ ποιοῦσιν ἐν ταῖς συναγωγαῖς καὶ ἐν
" ταῖς ῥύμαις, ὅπως δοξασθῶσιν ὑπὸ τῶν ἀν-

HAIL & FIRE www.hailandfire.com

Alms

" θρώπων· ἀμὴν λέγω ὑμῖν, ἀπέχουσι τὸν
" μισθὸν αὐτῶν. σοῦ δὲ ποιοῦντος ἐλεημο- 3
" σύνην, μὴ γνώτω ἡ ἀριστερά σου τί ποιεῖ
b Luc. 14. 14. " ἡ δεξιά σου, [b]ὅπως ᾖ σου ἡ ἐλεημοσύνη ἐν 4
" τῷ κρυπτῷ· καὶ ὁ πατήρ σου ὁ βλέπων ἐν τῷ
" κρυπτῷ, αὐτὸς ἀποδώσει σοι ἐν τῷ φανερῷ.
" Καὶ ὅταν προσεύχῃ, οὐκ ἔσῃ ὥσπερ οἱ ὑπο- 5
Prayer " κριταὶ, ὅτι φιλοῦσιν ἐν ταῖς συναγωγαῖς καὶ
" ἐν ταῖς γωνίαις τῶν πλατειῶν ἑστῶτες
" προσεύχεσθαι, ὅπως ἂν φανῶσι τοῖς ἀν-
" θρώποις· ἀμὴν λέγω ὑμῖν, ὅτι ἀπέχουσι
" τὸν μισθὸν αὐτῶν. σὺ δὲ, ὅταν προσεύχῃ, 6
" εἴσελθε εἰς τὸ ταμιεῖόν σου, καὶ κλείσας τὴν
" θύραν σου, πρόσευξαι τῷ πατρί σου τῷ ἐν
" τῷ κρυπτῷ· καὶ ὁ πατήρ σου ὁ βλέπων ἐν
" τῷ κρυπτῷ ἀποδώσει σοι ἐν τῷ φανερῷ.
" Προσευχόμενοι δὲ μὴ βαττολογήσητε, ὥσπερ 7
" οἱ ἐθνικοί· δοκοῦσι γὰρ ὅτι ἐν τῇ πολυλο-
" γίᾳ αὐτῶν εἰσακουσθήσονται. μὴ οὖν ὁμοι- 8
" ωθῆτε αὐτοῖς· οἶδε γὰρ ὁ πατὴρ ὑμῶν ὧν
" χρείαν ἔχετε, πρὸ τοῦ ὑμᾶς αἰτῆσαι αὐτόν.
c Luc. 11. 2. " [c]οὕτως οὖν προσεύχεσθε ὑμεῖς· Πάτερ 9
" ἡμῶν ὁ ἐν τοῖς οὐρανοῖς, ἁγιασθήτω τὸ
" ὄνομά σου· ἐλθέτω ἡ βασιλεία σου· γενη- 10
" θήτω τὸ θέλημά σου, ὡς ἐν οὐρανῷ, καὶ ἐπὶ
" τῆς γῆς· τὸν ἄρτον ἡμῶν τὸν ἐπιούσιον δὸς 11
" ἡμῖν σήμερον· καὶ ἄφες ἡμῖν τὰ ὀφειλήματα 12
" ἡμῶν, ὡς καὶ ἡμεῖς ἀφίεμεν τοῖς ὀφειλέταις
" ἡμῶν· καὶ μὴ εἰσενέγκῃς ἡμᾶς εἰς πειρασ- 13
" μὸν, ἀλλὰ ῥῦσαι ἡμᾶς ἀπὸ τοῦ πονηροῦ.
" ὅτι σοῦ ἐστιν ἡ βασιλεία καὶ ἡ δύναμις καὶ

HAIL & FIRE www.hailandfire.com

μδ ς 14 " ἡ δόξα εἰς τοὺς αἰῶνας. ἀμήν. [e]Ἐὰν γὰρ [e] Marc. 11. 25. Eccl. 28. 2.
" ἀφῆτε τοῖς ἀνθρώποις τὰ παραπτώματα αὐ-
" τῶν, ἀφήσει καὶ ὑμῖν ὁ πατὴρ ὑμῶν ὁ οὐ-
15 " ράνιος· [f]ἐὰν δὲ μὴ ἀφῆτε τοῖς ἀνθρώποις τὰ [f] 18. 35.
" παραπτώματα αὐτῶν, οὐδὲ ὁ πατὴρ ὑμῶν
με ι 16 " ἀφήσει τὰ παραπτώματα ὑμῶν. [g]Ὅταν δὲ
" νηστεύητε, μὴ γίνεσθε ὥσπερ οἱ ὑποκριταὶ
" σκυθρωποί· ἀφανίζουσι γὰρ τὰ πρόσωπα
" αὐτῶν, ὅπως φανῶσι τοῖς ἀνθρώποις νησ-
" τεύοντες· ἀμὴν λέγω ὑμῖν, ὅτι ἀπέχουσι
17 " τὸν μισθὸν αὐτῶν. σὺ δὲ νηστεύων ἄλειψαί
" σου τὴν κεφαλὴν, καὶ τὸ πρόσωπόν σου
18 " νίψαι· ὅπως μὴ φανῇς τοῖς ἀνθρώποις
" νηστεύων, ἀλλὰ τῷ πατρί σου τῷ ἐν τῷ
" κρυπτῷ· καὶ ὁ πατήρ σου ὁ βλέπων ἐν τῷ
" κρυπτῷ ἀποδώσει σοι ἐν τῷ φανερῷ.
μς ε 19 " [g]Μὴ θησαυρίζετε ὑμῖν θησαυροὺς ἐπὶ [g] 19. 21. Luc. 12. 33.
" τῆς γῆς, ὅπου σὴς καὶ βρῶσις ἀφανίζει, 1 Tim. 6. 6. 9. 18, 19. Heb. 13. 5.
" καὶ ὅπου κλέπται διορύσσουσι καὶ κλέπτου-
20 " σι· θησαυρίζετε δὲ ὑμῖν θησαυροὺς ἐν οὐ-
" ρανῷ, ὅπου οὔτε σὴς οὔτε βρῶσις ἀφανίζει,
" καὶ ὅπου κλέπται οὐ διορύσσουσιν οὐδὲ
21 " κλέπτουσιν. ὅπου γάρ ἐστιν ὁ θησαυρὸς
μζ ε 22 " ὑμῶν, ἐκεῖ ἔσται καὶ ἡ καρδία ὑμῶν. [h]Ὁ [h] Luc. 11. 34
" λύχνος τοῦ σώματός ἐστιν ὁ ὀφθαλμός·
" ἐὰν οὖν ὁ ὀφθαλμός σου ἁπλοῦς ᾖ, ὅλον τὸ
23 " σῶμά σου φωτεινὸν ἔσται· ἐὰν δὲ ὁ ὀφ-
" θαλμός σου πονηρὸς ᾖ, ὅλον τὸ σῶμά σου
" σκοτεινὸν ἔσται. εἰ οὖν τὸ φῶς τὸ ἐν σοὶ
μη ε 24 " σκότος ἐστὶ, τὸ σκότος πόσον; [i]Οὐδεὶς δύ- [i] Luc. 16. 13
" ναται δυσὶ κυρίοις δουλεύειν· ἢ γὰρ τὸν

HAIL & FIRE www.hailandfire.com

" ἕνα μισήσει, καὶ τὸν ἕτερον ἀγαπήσει· ἢ
" ἑνὸς ἀνθέξεται, καὶ τοῦ ἑτέρου καταφρονή-
" σει. οὐ δύνασθε Θεῷ δουλεύειν καὶ μαμ-
k Luc. 12. 22. " μωνᾷ. [k] διὰ τοῦτο λέγω ὑμῖν, μὴ μεριμνᾶτε 25
Phil. 4. 6.
1 Tim. 6. 8.
1 Pet. 5. 7.
Psal. 55. 22. " τῇ ψυχῇ ὑμῶν, τί φάγητε καὶ τί πίητε·
" μηδὲ τῷ σώματι ὑμῶν, τί ἐνδύσησθε. οὐχὶ
" ἡ ψυχὴ πλεῖόν ἐστι τῆς τροφῆς, καὶ τὸ
l Job. 38. 41. " σῶμα τοῦ ἐνδύματος; [l] ἐμβλέψατε εἰς τὰ 26
Psal. 147. 9.
Luc. 12. 24. " πετεινὰ τοῦ οὐρανοῦ, ὅτι οὐ σπείρουσιν,
" οὐδὲ θερίζουσιν, οὐδὲ συνάγουσιν εἰς ἀπο-
" θήκας, καὶ ὁ πατὴρ ὑμῶν ὁ οὐράνιος τρέφει
" αὐτά· οὐχ ὑμεῖς μᾶλλον διαφέρετε αὐτῶν;
" τίς δὲ ἐξ ὑμῶν μεριμνῶν δύναται προσθεῖ- 27
" ναι ἐπὶ τὴν ἡλικίαν αὐτοῦ πῆχυν ἕνα; καὶ 28
" περὶ ἐνδύματος τί μεριμνᾶτε; καταμάθετε
" τὰ κρίνα τοῦ ἀγροῦ, πῶς αὐξάνει· οὐ κοπιᾷ,
" οὐδὲ νήθει· λέγω δὲ ὑμῖν, ὅτι οὐδὲ Σολο- 29
" μὼν ἐν πάσῃ τῇ δόξῃ αὐτοῦ περιεβάλετο ὡς
" ἓν τούτων. εἰ δὲ τὸν χόρτον τοῦ ἀγροῦ, 30
" σήμερον ὄντα, καὶ αὔριον εἰς κλίβανον βαλ-
" λόμενον, ὁ Θεὸς οὕτως ἀμφιέννυσιν, οὐ
" πολλῷ μᾶλλον ὑμᾶς, ὀλιγόπιστοι; μὴ οὖν 31
" μεριμνήσητε, λέγοντες, Τί φάγωμεν, ἢ τί
" πίωμεν, ἢ τί περιβαλώμεθα; πάντα γὰρ 32
" ταῦτα τὰ ἔθνη ἐπιζητεῖ· οἶδε γὰρ ὁ πατὴρ
" ὑμῶν ὁ οὐράνιος ὅτι χρῄζετε τούτων ἁπάν-
" των· ζητεῖτε δὲ πρῶτον τὴν βασιλείαν τοῦ 33
" Θεοῦ καὶ τὴν δικαιοσύνην αὐτοῦ, καὶ ταῦτα
" πάντα προστεθήσεται ὑμῖν· μὴ οὖν μεριμνή- 34
" σητε εἰς τὴν αὔριον· ἡ γὰρ αὔριον μεριμνήσει
" τὰ ἑαυτῆς. ἀρκετὸν τῇ ἡμέρᾳ ἡ κακία αὐτῆς.

HAIL & FIRE www.hailandfire.com

νβ 7 2 " [a]ΜΗ κρίνετε, ἵνα μὴ κριθῆτε· ἐν ᾧ γὰρ [a] Luc. 6. 37, 38. Rom. 2. et 14. 3, 4, 10. 13. 1 Cor. 4. 5. Jac. 4. 11, 12. Marc. 4. 24.
" κρίματι κρίνετε, κριθήσεσθε· καὶ ἐν ᾧ μέ-
να 3 " τρῳ μετρεῖτε, ἀντιμετρηθήσεται ὑμῖν. [b]Τί
" δὲ βλέπεις τὸ κάρφος τὸ ἐν τῷ ὀφθαλμῷ [b] Luc. 6. 41. μθ
" τοῦ ἀδελφοῦ σου, τὴν δὲ ἐν τῷ σῷ ὀφθαλ-
4 " μῷ δοκὸν οὐ κατανοεῖς; ἢ πῶς ἐρεῖς τῷ
" ἀδελφῷ σου, Ἄφες ἐκβάλω τὸ κάρφος ἀπὸ
" τοῦ ὀφθαλμοῦ σου· καὶ ἰδοὺ, ἡ δοκὸς ἐν τῷ
5 " ὀφθαλμῷ σου; ὑποκριτὰ, ἔκβαλε πρῶτον
" τὴν δοκὸν ἐκ τοῦ ὀφθαλμοῦ σου, καὶ τότε
" διαβλέψεις ἐκβαλεῖν τὸ κάρφος ἐκ τοῦ ὀφ-
νβ 6 " θαλμοῦ τοῦ ἀδελφοῦ σου. Μὴ δῶτε τὸ
" ἅγιον τοῖς κυσί· μηδὲ βάλητε τοὺς μαργα-
" ρίτας ὑμῶν ἔμπροσθεν τῶν χοίρων, μήποτε
" καταπατήσωσιν αὐτοὺς ἐν τοῖς ποσὶν αὐ-
νγ 7 " τῶν, καὶ στραφέντες ῥήξωσιν ὑμᾶς. [c]Αἰ- [c] 21. 22. Marc. 11. 24. Luc. 11. 9. Joan. 14. 13. 15. 7, 16. et 16. 23. Jac. 5, 6. 1 Joan. 3. 22.
" τεῖτε, καὶ δοθήσεται ὑμῖν· ζητεῖτε, καὶ εὑ-
8 " ρήσετε· κρούετε, καὶ ἀνοιγήσεται ὑμῖν. πᾶς
" γὰρ ὁ αἰτῶν λαμβάνει, καὶ ὁ ζητῶν εὑ-
9 " ρίσκει, καὶ τῷ κρούοντι ἀνοιγήσεται. [d]ἢ τίς [d] Luc. 11. 1
" ἐστιν ἐξ ὑμῶν ἄνθρωπος, ὃν ἐὰν αἰτήσῃ ὁ
" υἱὸς αὐτοῦ ἄρτον, μὴ λίθον ἐπιδώσει αὐτῷ;
10 " καὶ ἐὰν ἰχθὺν αἰτήσῃ, μὴ ὄφιν ἐπιδώσει
11 " αὐτῷ; εἰ οὖν ὑμεῖς, πονηροὶ ὄντες, οἴδατε
" δόματα ἀγαθὰ διδόναι τοῖς τέκνοις ὑμῶν,
" πόσῳ μᾶλλον ὁ πατὴρ ὑμῶν ὁ ἐν τοῖς οὐ-
" ρανοῖς δώσει ἀγαθὰ τοῖς αἰτοῦσιν αὐτόν;
νδ 12 " [e]Πάντα οὖν ὅσα ἂν θέλητε ἵνα ποιῶσιν [e] 22. 40. Luc. 6. 31. Tob. 4. 16. Rom. 13. 8. Gal. 5. 14. 1 Tim. 1. 5.
" ὑμῖν οἱ ἄνθρωποι, οὕτω καὶ ὑμεῖς ποιεῖτε
" αὐτοῖς· οὗτος γάρ ἐστιν ὁ νόμος καὶ οἱ
" προφῆται.

HAIL & FIRE www.hailandfire.com

f Luc. 13. 24. " [f]Εἰσέλθετε διὰ τῆς στενῆς πύλης· ὅτι 13 νε
" πλατεῖα ἡ πύλη, καὶ εὐρύχωρος ἡ ὁδὸς ἡ
" ἀπάγουσα εἰς τὴν ἀπώλειαν, καὶ πολλοί
" εἰσιν οἱ εἰσερχόμενοι δι' αὐτῆς· ὅτι στενὴ 14
" ἡ πύλη, καὶ τεθλιμμένη ἡ ὁδὸς ἡ ἀπάγουσα
" εἰς τὴν ζωὴν, καὶ ὀλίγοι εἰσὶν οἱ εὑρίσκον-
g Mich. 3. 5. 2 Tim. 3. 5. " τες αὐτήν. [g]Προσέχετε δὲ ἀπὸ τῶν ψευ- 15 νς
" δοπροφητῶν, οἵτινες ἔρχονται πρὸς ὑμᾶς ἐν
" ἐνδύμασι προβάτων, ἔσωθεν δέ εἰσι λύκοι
" ἅρπαγες. ἀπὸ τῶν καρπῶν αὐτῶν ἐπιγνώ- 16
" σεσθε αὐτούς· μήτι συλλέγουσιν ἀπὸ ἀκαν- νζ
" θῶν σταφυλὴν, ἢ ἀπὸ τριβόλων σῦκα;
h 12. 33. Luc. 6. 43, 44. " [h]οὕτω πᾶν δένδρον ἀγαθὸν καρποὺς καλοὺς 17 νη
" ποιεῖ· τὸ δὲ σαπρὸν δένδρον καρποὺς πονη-
" ροὺς ποιεῖ. οὐ δύναται δένδρον ἀγαθὸν καρ- 18
" ποὺς πονηροὺς ποιεῖν, οὐδὲ δένδρον σαπρὸν
i 3. 10. Joan. 15. 2, 6. " καρποὺς καλοὺς ποιεῖν. [i]πᾶν δένδρον μὴ 19
" ποιοῦν καρπὸν καλὸν ἐκκόπτεται καὶ εἰς
" πῦρ βάλλεται. ἄραγε ἀπὸ τῶν καρπῶν αὐ- 20
" τῶν ἐπιγνώσεσθε αὐτούς.
k Ose. 8. 2. Luc. 6. 46. Rom. 2. 13. Jac. 1. 22, 25. " [k]Οὐ πᾶς ὁ λέγων μοι, Κύριε, Κύριε, εἰσ- 21 νθ γ
" ελεύσεται εἰς τὴν βασιλείαν τῶν οὐρανῶν·
" ἀλλ' ὁ ποιῶν τὸ θέλημα τοῦ πατρός μου
" τοῦ ἐν οὐρανοῖς. πολλοὶ ἐροῦσί μοι ἐν 22 ξβ
" ἐκείνῃ τῇ ἡμέρᾳ, Κύριε, Κύριε, οὐ τῷ σῷ
" ὀνόματι προεφητεύσαμεν, καὶ τῷ σῷ ὀνό-
" ματι δαιμόνια ἐξεβάλομεν, καὶ τῷ σῷ ὀνό-
l 25. 12, 41. Luc. 13. 26, 27. 1 Cor. 13. 2. " ματι δυνάμεις πολλὰς ἐποιήσαμεν; [l]καὶ 23
" τότε ὁμολογήσω αὐτοῖς, ὅτι οὐδέποτε ἔγνων
" ὑμᾶς· ἀποχωρεῖτε ἀπ' ἐμοῦ οἱ ἐργαζόμενοι
m Luc. 6. 47. &c. " τὴν ἀνομίαν. [m]Πᾶς οὖν ὅστις ἀκούει μου 24 ξα

HAIL & FIRE www.hailandfire.com

" τοὺς λόγους τούτους, καὶ ποιεῖ αὐτοὺς,
" ὁμοιώσω αὐτὸν ἀνδρὶ φρονίμῳ, ὅστις ᾠκο-
" δόμησε τὴν οἰκίαν αὐτοῦ ἐπὶ τὴν πέτραν·
25 " καὶ κατέβη ἡ βροχὴ καὶ ἦλθον οἱ ποταμοὶ
" καὶ ἔπνευσαν οἱ ἄνεμοι, καὶ προσέπεσον τῇ
" οἰκίᾳ ἐκείνῃ, καὶ οὐκ ἔπεσε· τεθεμελίωτο
26 " γὰρ ἐπὶ τὴν πέτραν. καὶ πᾶς ὁ ἀκούων μου
" τοὺς λόγους τούτους καὶ μὴ ποιῶν αὐτοὺς,
" ὁμοιωθήσεται ἀνδρὶ μωρῷ, ὅστις ᾠκοδό-
27 " μησε τὴν οἰκίαν αὐτοῦ ἐπὶ τὴν ἄμμον· καὶ
" κατέβη ἡ βροχὴ καὶ ἦλθον οἱ ποταμοὶ καὶ
" ἔπνευσαν οἱ ἄνεμοι, καὶ προσέκοψαν τῇ οἰ-
" κίᾳ ἐκείνῃ, καὶ ἔπεσε· καὶ ἦν ἡ πτῶσις αὐτῆς
ξ' 28 " μεγάλη." [D]Καὶ ἐγένετο ὅτε συνετέλεσεν ὁ [n] Marc. 1.
β Luc. 4. 32.
Ἰησοῦς τοὺς λόγους τούτους, ἐξεπλήσσοντο
29 οἱ ὄχλοι ἐπὶ τῇ διδαχῇ αὐτοῦ· ἦν γὰρ δι-
δάσκων αὐτοὺς ὡς ἐξουσίαν ἔχων, καὶ οὐχ ὡς
οἱ γραμματεῖς.

ς' 8 ΚΑΤΑΒΑΝΤΙ δὲ αὐτῷ ἀπὸ τοῦ ὄρους,
ξγ 2 ἠκολούθησαν αὐτῷ ὄχλοι πολλοί· [a]καὶ ἰδοὺ, [a] Marc. 1.
β Luc. 5. 12
λεπρὸς ἐλθὼν προσεκύνει αὐτῷ, λέγων, "Κύ-
3 " ριε, ἐὰν θέλῃς, δύνασαί με καθαρίσαι." Καὶ
ἐκτείνας τὴν χεῖρα, ἥψατο αὐτοῦ ὁ Ἰησοῦς,
λέγων, " Θέλω, καθαρίσθητι." Καὶ εὐθέως
4 ἐκαθαρίσθη αὐτοῦ ἡ λέπρα. [b]καὶ λέγει αὐτῷ ὁ [b] Lev. 14.
4, 10.
Ἰησοῦς, "Ὅρα μηδενὶ εἴπῃς· ἀλλὰ ὕπαγε,
" σεαυτὸν δεῖξον τῷ ἱερεῖ, καὶ προσένεγκε τὸ
" δῶρον ὃ προσέταξε Μωσῆς, εἰς μαρτύριον
" αὐτοῖς."

ζ' 5 [c]Εἰσελθόντι δὲ τῷ Ἰησοῦ εἰς Καπερναοὺμ, [c] Luc. 7.
ξδ προσῆλθεν αὐτῷ ἑκατόνταρχος παρακαλῶν αὐ-
γ

HAIL & FIRE www.hailandfire.com

τὸν, καὶ λέγων, "Κύριε, ὁ παῖς μου βέβληται 6
" ἐν τῇ οἰκίᾳ παραλυτικὸς, δεινῶς βασανιζό-
" μενος." Καὶ λέγει αὐτῷ ὁ Ἰησοῦς, " Ἐγὼ 7
" ἐλθὼν θεραπεύσω αὐτόν." Καὶ ἀποκριθεὶς 8
ὁ ἑκατόνταρχος ἔφη, " Κύριε, οὐκ εἰμὶ ἱκανὸς
" ἵνα μου ὑπὸ τὴν στέγην εἰσέλθῃς· ἀλλὰ
" μόνον εἰπὲ λόγον, καὶ ἰαθήσεται ὁ παῖς μου.
" καὶ γὰρ ἐγὼ ἄνθρωπός εἰμι ὑπὸ ἐξουσίαν, 9
" ἔχων ὑπ' ἐμαυτὸν στρατιώτας· καὶ λέγω
" τούτῳ, Πορεύθητι, καὶ πορεύεται· καὶ ἄλλῳ,
" Ἔρχου, καὶ ἔρχεται· καὶ τῷ δούλῳ μου,
" Ποίησον τοῦτο, καὶ ποιεῖ." Ἀκούσας δὲ 10
ὁ Ἰησοῦς ἐθαύμασε, καὶ εἶπε τοῖς ἀκολουθοῦ-
σιν, " Ἀμὴν λέγω ὑμῖν, οὐδὲ ἐν τῷ Ἰσραὴλ
e Mal. 1. 11. Luc. 13. 29. " τοσαύτην πίστιν εὗρον. [e]λέγω δὲ ὑμῖν, 11 ξε ε
" ὅτι πολλοὶ ἀπὸ ἀνατολῶν καὶ δυσμῶν
" ἥξουσι, καὶ ἀνακλιθήσονται μετὰ Ἀβραὰμ
" καὶ Ἰσαὰκ καὶ Ἰακὼβ ἐν τῇ βασιλείᾳ τῶν
f 21. 43. et 13. 42, 50. et 22. 13. et 24. 51. et 25. 30. Luc. 13. 28. " οὐρανῶν· [f]οἱ δὲ υἱοὶ τῆς βασιλείας ἐκβλη- 12
" θήσονται εἰς τὸ σκότος τὸ ἐξώτερον· ἐκεῖ
" ἔσται ὁ κλαυθμὸς καὶ ὁ βρυγμὸς τῶν ὀδόν-
" των." Καὶ εἶπεν ὁ Ἰησοῦς τῷ ἑκατοντάρχῳ, 13 ξς ε
" Ὕπαγε, καὶ ὡς ἐπίστευσας γενηθήτω σοι."
Καὶ ἰάθη ὁ παῖς αὐτοῦ ἐν τῇ ὥρᾳ ἐκείνῃ.

g Marc. 1. 29. 30. Luc. 4. 38. [g]Καὶ ἐλθὼν ὁ Ἰησοῦς εἰς τὴν οἰκίαν Πέ- 14 Η'
τρου εἶδε τὴν πενθερὰν αὐτοῦ βεβλημένην ξδ β
καὶ πυρέσσουσαν, καὶ ἥψατο τῆς χειρὸς αὐ- 15
τῆς, καὶ ἀφῆκεν αὐτὴν ὁ πυρετός· καὶ ἠγέρθη,
h Marc. 1. 32. Luc. 4. 40. καὶ διηκόνει αὐτοῖς. [h]Ὀψίας δὲ γενομένης 16 Θ'
προσήνεγκαν αὐτῷ δαιμονιζομένους πολλούς·
καὶ ἐξέβαλε τὰ πνεύματα λόγῳ, καὶ πάντας

HAIL & FIRE www.hailandfire.com

17 τοὺς κακῶς ἔχοντας ἐθεράπευσεν· [i] ὅπως πλη- i Esa. 53. 4. 1 Pet. 2. 24.
ρωθῇ τὸ ῥηθὲν διὰ Ἡσαΐου τοῦ προφήτου,
λέγοντος, ‘ Αὐτὸς τὰς ἀσθενείας ἡμῶν ἔλαβε,
‘ καὶ τὰς νόσους ἐβάστασεν.’
18 Ἰδὼν δὲ ὁ Ἰησοῦς πολλοὺς ὄχλους περὶ
αὐτὸν ἐκέλευσεν ἀπελθεῖν εἰς τὸ πέραν.
Ι' 19 [k] καὶ προσελθὼν εἷς γραμματεὺς εἶπεν αὐτῷ, k Luc. 9. 57.
ξη “ Διδάσκαλε, ἀκολουθήσω σοι, ὅπου ἐὰν ἀπ-
20 “ έρχῃ.” Καὶ λέγει αὐτῷ ὁ Ἰησοῦς, “ Αἱ
“ ἀλώπεκες φωλεοὺς ἔχουσι, καὶ τὰ πετεινὰ
“ τοῦ οὐρανοῦ κατασκηνώσεις· ὁ δὲ υἱὸς τοῦ
“ ἀνθρώπου οὐκ ἔχει, ποῦ τὴν κεφαλὴν κλίνῃ.”
21 Ἕτερος δὲ τῶν μαθητῶν αὐτοῦ εἶπεν αὐτῷ,
“ Κύριε, ἐπίτρεψόν μοι πρῶτον ἀπελθεῖν καὶ
22 “ θάψαι τὸν πατέρα μου.” Ὁ δὲ Ἰησοῦς εἶπεν
αὐτῷ, “ ‘Ακολούθει μοι, καὶ ἄφες τοὺς νεκροὺς
ΙΑ' 23 “ θάψαι τοὺς ἑαυτῶν νεκρούς.” [l] Καὶ ἐμ- l Marc. 4. 35. Luc. 8. 22.
ξθ βάντι αὐτῷ εἰς τὸ πλοῖον, ἠκολούθησαν αὐτῷ
β 24 οἱ μαθηταὶ αὐτοῦ. καὶ ἰδοὺ, σεισμὸς μέγας
ἐγένετο ἐν τῇ θαλάσσῃ, ὥστε τὸ πλοῖον κα-
λύπτεσθαι ὑπὸ τῶν κυμάτων· αὐτὸς δὲ ἐκά-
25 θευδε. καὶ προσελθόντες οἱ μαθηταὶ αὐτοῦ
ἤγειραν αὐτὸν, λέγοντες, “ Κύριε, σῶσον
26 “ ἡμᾶς, ἀπολλύμεθα.” Καὶ λέγει αὐτοῖς, “ Τί
“ δειλοί ἐστε, ὀλιγόπιστοι;” Τότε ἐγερθεὶς
ἐπετίμησε τοῖς ἀνέμοις καὶ τῇ θαλάσσῃ, καὶ
27 ἐγένετο γαλήνη μεγάλη. οἱ δὲ ἄνθρωποι ἐθαύ-
μασαν, λέγοντες, “ Ποταπός ἐστιν οὗτος, ὅτι
“ καὶ οἱ ἄνεμοι καὶ ἡ θάλασσα ὑπακούουσιν
“ αὐτῷ;”
ΙΒ' 28 [m] Καὶ ἐλθόντι αὐτῷ εἰς τὸ πέραν εἰς τὴν m Marc. 5. Luc. 8. 26.

HAIL & FIRE www.hailandfire.com

χώραν τῶν Γεργεσηνῶν, ὑπήντησαν αὐτῷ δύο
δαιμονιζόμενοι ἐκ τῶν μνημείων ἐξερχόμενοι
χαλεποὶ λίαν, ὥστε μὴ ἰσχύειν τινὰ παρελ-
θεῖν διὰ τῆς ὁδοῦ ἐκείνης· καὶ ἰδοὺ, ἔκραξαν, 29
λέγοντες, "Τί ἡμῖν καὶ σοὶ, Ἰησοῦ, υἱὲ τοῦ
"Θεοῦ; ἦλθες ὧδε πρὸ καιροῦ βασανίσαι
"ἡμᾶς;" Ἦν δὲ μακρὰν ἀπ' αὐτῶν ἀγέλη χοί-
ρων πολλῶν βοσκομένη. οἱ δὲ δαίμονες παρ- 30
εκάλουν αὐτὸν, λέγοντες, "Εἰ ἐκβάλλεις ἡμᾶς, 31
"ἐπίτρεψον ἡμῖν ἀπελθεῖν εἰς τὴν ἀγέλην
"τῶν χοίρων." Καὶ εἶπεν αὐτοῖς, "Ὑπάγετε." 32
Οἱ δὲ ἐξελθόντες ἀπῆλθον εἰς τὴν ἀγέλην τῶν
χοίρων· καὶ ἰδοὺ, ὥρμησε πᾶσα ἡ ἀγέλη τῶν
χοίρων κατὰ τοῦ κρημνοῦ εἰς τὴν θάλασσαν,
καὶ ἀπέθανον ἐν τοῖς ὕδασιν. οἱ δὲ βόσκοντες 33
ἔφυγον, καὶ ἀπελθόντες εἰς τὴν πόλιν ἀπ-
ήγγειλαν πάντα, καὶ τὰ τῶν δαιμονιζομένων.
καὶ ἰδοὺ, πᾶσα ἡ πόλις ἐξῆλθεν εἰς συνάντησιν 34
τῷ Ἰησοῦ· καὶ ἰδόντες αὐτὸν, παρεκάλεσαν
ὅπως μεταβῇ ἀπὸ τῶν ὁρίων αὐτῶν.

a Marc. 2. 1. Luc. 5. 18.

[a]ΚΑΙ ἐμβὰς εἰς τὸ πλοῖον διεπέρασε καὶ 9
ἦλθεν εἰς τὴν ἰδίαν πόλιν. καὶ ἰδοὺ, προσ- 2
έφερον αὐτῷ παραλυτικὸν ἐπὶ κλίνης βεβλη-
μένον· καὶ ἰδὼν ὁ Ἰησοῦς τὴν πίστιν αὐτῶν
εἶπε τῷ παραλυτικῷ, "Θάρσει, τέκνον, ἀφέων-
"ταί σοι αἱ ἁμαρτίαι σου." Καὶ ἰδοὺ, τινὲς 3
τῶν γραμματέων εἶπον ἐν ἑαυτοῖς, "Οὗτος
"βλασφημεῖ." Καὶ ἰδὼν ὁ Ἰησοῦς τὰς ἐνθυ- 4
μήσεις αὐτῶν εἶπεν, "Ἵνα τί ὑμεῖς ἐνθυ-
"μεῖσθε πονηρὰ ἐν ταῖς καρδίαις ὑμῶν; τί 5
"γάρ ἐστιν εὐκοπώτερον, εἰπεῖν, Ἀφέωνταί

θ α ΙΓ

HAIL & FIRE www.hailandfire.com

" σοι αἱ ἁμαρτίαι· ἢ εἰπεῖν, Ἔγειραι καὶ
6 " περιπάτει; ἵνα δὲ εἰδῆτε, ὅτι ἐξουσίαν ἔχει
" ὁ υἱὸς τοῦ ἀνθρώπου ἐπὶ τῆς γῆς ἀφιέναι
" ἁμαρτίας," (τότε λέγει τῷ παραλυτικῷ,)
" Ἐγερθεὶς ἆρόν σου τὴν κλίνην, καὶ ὕπαγε
7 " εἰς τὸν οἶκόν σου." Καὶ ἐγερθεὶς ἀπῆλθεν
8 εἰς τὸν οἶκον αὐτοῦ. ἰδόντες δὲ οἱ ὄχλοι ἐθαύ-
μασαν, καὶ ἐδόξασαν τὸν Θεὸν, τὸν δόντα ἐξ-
ουσίαν τοιαύτην τοῖς ἀνθρώποις.

ιδ' 9 [b]Καὶ παράγων ὁ Ἰησοῦς ἐκεῖθεν εἶδεν ἄν- b Marc. 2. 14. Luc. 5. 27.
θρωπον καθήμενον ἐπὶ τὸ τελώνιον, Ματθαῖον
λεγόμενον, καὶ λέγει αὐτῷ, " Ἀκολούθει μοι."

10 Καὶ ἀναστὰς ἠκολούθησεν αὐτῷ. Καὶ ἐγένετο
αὐτοῦ ἀνακειμένου ἐν τῇ οἰκίᾳ, καὶ ἰδοὺ, πολ-
λοὶ τελῶναι καὶ ἁμαρτωλοὶ ἐλθόντες συν-
ανέκειντο τῷ Ἰησοῦ καὶ τοῖς μαθηταῖς αὐτοῦ.
11 καὶ ἰδόντες οἱ Φαρισαῖοι εἶπον τοῖς μαθηταῖς
αὐτοῦ, " Διατί μετὰ τῶν τελωνῶν καὶ ἁμαρ-
12 " τωλῶν ἐσθίει ὁ διδάσκαλος ὑμῶν;" Ὁ δὲ
Ἰησοῦς ἀκούσας εἶπεν αὐτοῖς, " Οὐ χρείαν
" ἔχουσιν οἱ ἰσχύοντες ἰατροῦ, ἀλλ' οἱ κακῶς
13 " ἔχοντες. [c]πορευθέντες δὲ μάθετε τί ἐστιν, c 12. 7. Osc. 6. 6.
" Ἔλεον θέλω, καὶ οὐ θυσίαν·" οὐ γὰρ ἦλθον 1 Tim. 1. 15.
" καλέσαι δικαίους, ἀλλ' ἁμαρτωλοὺς εἰς μετά-
" νοιαν."

14 [d]Τότε προσέρχονται αὐτῷ οἱ μαθηταὶ Ἰω- d Marc. 2. 18. Luc. 5. 33.
άννου, λέγοντες, " Διατί ἡμεῖς καὶ οἱ Φαρισαῖοι
" νηστεύομεν πολλὰ, οἱ δὲ μαθηταί σου οὐ
15 " νηστεύουσι;" Καὶ εἶπεν αὐτοῖς ὁ Ἰησοῦς,
" Μὴ δύνανται οἱ υἱοὶ τοῦ νυμφῶνος πενθεῖν,
" ἐφ' ὅσον μετ' αὐτῶν ἐστιν ὁ νυμφίος;

HAIL & FIRE www.hailandfire.com

" ἐλεύσονται δὲ ἡμέραι ὅταν ἀπαρθῇ ἀπ' αὐ-
" τῶν ὁ νυμφίος, καὶ τότε νηστεύσουσιν.
" οὐδεὶς δὲ ἐπιβάλλει ἐπίβλημα ῥάκους ἀγνά- 16
" φου ἐπὶ ἱματίῳ παλαιῷ· αἴρει γὰρ τὸ πλή-
" ρωμα αὐτοῦ ἀπὸ τοῦ ἱματίου, καὶ χεῖρον
" σχίσμα γίνεται. οὐδὲ βάλλουσιν οἶνον νέον 17
" εἰς ἀσκοὺς παλαιούς· εἰ δὲ μήγε, ῥήγνυν-
" ται οἱ ἀσκοὶ, καὶ ὁ οἶνος ἐκχεῖται, καὶ οἱ
" ἀσκοὶ ἀπολοῦνται· ἀλλὰ βάλλουσιν οἶνον
" νέον εἰς ἀσκοὺς καινοὺς, καὶ ἀμφότερα συν-
" τηροῦνται."

[c] Marc. 5. 22. Luc. 8. 41.

[c]Ταῦτα αὐτοῦ λαλοῦντος αὐτοῖς, ἰδοὺ, ἄρ- 18 ΙΕ'
χων ἐλθὼν προσεκύνει αὐτῷ, λέγων, "Ὅτι ἡ
" θυγάτηρ μου ἄρτι ἐτελεύτησεν· ἀλλὰ ἐλθὼν
" ἐπίθες τὴν χεῖρά σου ἐπ' αὐτὴν, καὶ ζήσε-
" ται." Καὶ ἐγερθεὶς ὁ Ἰησοῦς ἠκολούθησεν 19 Ις'
αὐτῷ καὶ οἱ μαθηταὶ αὐτοῦ.

Καὶ ἰδοὺ, γυνὴ αἱμορρόουσα δώδεκα ἔτη, 20
προσελθοῦσα ὄπισθεν, ἥψατο τοῦ κρασπέδου
τοῦ ἱματίου αὐτοῦ. ἔλεγε γὰρ ἐν ἑαυτῇ, 21
" Ἐὰν μόνον ἅψωμαι τοῦ ἱματίου αὐτοῦ, σω-
" θήσομαι." Ὁ δὲ Ἰησοῦς ἐπιστραφεὶς καὶ 22
ἰδὼν αὐτὴν εἶπε, " Θάρσει, θύγατερ· ἡ πίστις
" σου σέσωκέ σε." Καὶ ἐσώθη ἡ γυνὴ ἀπὸ
τῆς ὥρας ἐκείνης. Καὶ ἐλθὼν ὁ Ἰησοῦς εἰς 23
τὴν οἰκίαν τοῦ ἄρχοντος, καὶ ἰδὼν τοὺς αὐλη-
τὰς καὶ τὸν ὄχλον θορυβούμενον, λέγει αὐτοῖς,
Ἀναχωρεῖτε· οὐ γὰρ ἀπέθανε τὸ κοράσιον, 24
" ἀλλὰ καθεύδει." Καὶ κατεγέλων αὐτοῦ. Ὅτε 25
δὲ ἐξεβλήθη ὁ ὄχλος, εἰσελθὼν ἐκράτησε τῆς
χειρὸς αὐτῆς, καὶ ἠγέρθη τὸ κοράσιον. καὶ 26

HAIL & FIRE www.hailandfire.com

ἐξῆλθεν ἡ φήμη αὕτη εἰς ὅλην τὴν γῆν ἐκείνην.

ΙΖ΄ 27 Καὶ παράγοντι ἐκεῖθεν τῷ Ἰησοῦ, ἠκολού-
οε θησαν αὐτῷ δύο τυφλοὶ, κράζοντες καὶ λέ-
ι 28 γοντες, "Ἐλέησον ἡμᾶς, υἱὲ Δαβίδ." Ἐλθόντι
δὲ εἰς τὴν οἰκίαν, προσῆλθον αὐτῷ οἱ τυφλοὶ,
καὶ λέγει αὐτοῖς ὁ Ἰησοῦς, "Πιστεύετε ὅτι
' δύναμαι τοῦτο ποιῆσαι;" Λέγουσιν αὐτῷ,
29 "Ναὶ, Κύριε." Τότε ἥψατο τῶν ὀφθαλμῶν
αὐτῶν, λέγων, "Κατὰ τὴν πίστιν ὑμῶν γενη-
30 "θήτω ὑμῖν." Καὶ ἀνεῴχθησαν αὐτῶν οἱ ὀφ-
θαλμοί· καὶ ἐνεβριμήσατο αὐτοῖς ὁ Ἰησοῦς,
31 λέγων, "'Ορᾶτε μηδεὶς γινωσκέτω." Οἱ δὲ
ἐξελθόντες διεφήμισαν αὐτὸν ἐν ὅλῃ τῇ γῇ
ἐκείνῃ.

ΙΗ΄ 32 [f]Αὐτῶν δὲ ἐξερχομένων, ἰδοὺ, προσήνεγκαν f Luc. 11. 14.
33 αὐτῷ ἄνθρωπον κωφὸν δαιμονιζόμενον. καὶ
ἐκβληθέντος τοῦ δαιμονίου, ἐλάλησεν ὁ κω-
φός· καὶ ἐθαύμασαν οἱ ὄχλοι, λέγοντες, "Οὐ-
34 "δέποτε ἐφάνη οὕτως ἐν τῷ Ἰσραήλ." [g]Οἱ δὲ g 12. 24
Φαρισαῖοι ἔλεγον, "Ἐν τῷ ἄρχοντι τῶν δαι- Marc. 3. 23.
"μονίων ἐκβάλλει τὰ δαιμόνια." Luc. 11. 15.

οζ 35 [h]ΚΑΙ περιῆγεν ὁ Ἰησοῦς τὰς πόλεις πά- h 4. 23.
β σας καὶ τὰς κώμας, διδάσκων ἐν ταῖς συν- Marc. 6. 6.
αγωγαῖς αὐτῶν, καὶ κηρύσσων τὸ εὐαγγέ- Luc. 13. 22.
λιον τῆς βασιλείας, καὶ θεραπεύων πᾶσαν νό-
οξ 36 σον καὶ πᾶσαν μαλακίαν ἐν τῷ λαῷ. [i]Ἰδὼν δὲ i Marc. 6. 34.
ς τοὺς ὄχλους, ἐσπλαγχνίσθη περὶ αὐτῶν, ὅτι Num 27. 17.
ἦσαν ἐκλελυμένοι καὶ ἐῤῥιμμένοι ὡσεὶ πρό- Zach. 10. 2.
οη 37 βατα μὴ ἔχοντα ποιμένα. [k]τότε λέγει τοῖς k Luc. 10. 2.
ε μαθηταῖς αὐτοῦ, "Ὁ μὲν θερισμὸς πολὺς, οἱ Joan. 4. 35.

HAIL & FIRE www.hailandfire.com

" δὲ ἐργάται ὀλίγοι· δεήθητε οὖν τοῦ κυρίου 38
" τοῦ θερισμοῦ, ὅπως ἐκβάλῃ ἐργάτας εἰς τὸν
" θερισμὸν αὐτοῦ." [l]Καὶ προσκαλεσάμενος Ι Ο ιθ'
τοὺς δώδεκα μαθητὰς αὐτοῦ, ἔδωκεν αὐτοῖς οθ
ἐξουσίαν πνευμάτων ἀκαθάρτων, ὥστε ἐκβάλ- β
λειν αὐτὰ, καὶ θεραπεύειν πᾶσαν νόσον καὶ
πᾶσαν μαλακίαν. Τῶν δὲ δώδεκα ἀποστόλων 2 π
τὰ ὀνόματά ἐστι ταῦτα· πρῶτος Σίμων ὁ λε- β
γόμενος Πέτρος, καὶ Ἀνδρέας ὁ ἀδελφὸς αὐ-
τοῦ· Ἰάκωβος ὁ τοῦ Ζεβεδαίου, καὶ Ἰωάννης 3
ὁ ἀδελφὸς αὐτοῦ· Φίλιππος, καὶ Βαρθολο-
μαῖος· Θωμᾶς, καὶ Ματθαῖος ὁ τελώνης· Ἰά-
κωβος ὁ τοῦ Ἀλφαίου, καὶ Λεββαῖος ὁ ἐπι-
κληθεὶς Θαδδαῖος· Σίμων ὁ Κανανίτης, καὶ 4
Ἰούδας Ἰσκαριώτης ὁ καὶ παραδοὺς αὐτόν.

Τούτους τοὺς δώδεκα ἀπέστειλεν ὁ Ἰησοῦς, 5 πα
παραγγείλας αὐτοῖς, λέγων, " Εἰς ὁδὸν ἐθνῶν
" μὴ ἀπέλθητε, καὶ εἰς πόλιν Σαμαρειτῶν μὴ
m 15. 24. Act. 13. 46. " εἰσέλθητε· [m]πορεύεσθε δὲ μᾶλλον πρὸς τὰ 6
n 3. 2. et 4. 17. Luc. 9. 2. et 10. 9. " πρόβατα τὰ ἀπολωλότα οἴκου Ἰσραήλ. [n]πο- 7
" ρευόμενοι δὲ κηρύσσετε, λέγοντες, Ὅτι ἤγγι-
" κεν ἡ βασιλεία τῶν οὐρανῶν. ἀσθενοῦντας 8
" θεραπεύετε, λεπροὺς καθαρίζετε, νεκροὺς
" ἐγείρετε, δαιμόνια ἐκβάλλετε. δωρεὰν ἐλά-
o Marc. 6. 8. Luc. 9. 3. et 22. 35. " βετε, δωρεὰν δότε. [o]Μὴ κτήσησθε χρυ- 9 πβ β
" σὸν, μηδὲ ἄργυρον, μηδὲ χαλκὸν εἰς τὰς
p Luc. 10. 7, 8. 1 Cor. 9. 7. 1 Tim. 5. 18. " ζώνας ὑμῶν, [p]μὴ πήραν εἰς ὁδὸν, μηδὲ δύο 10
" χιτῶνας, μηδὲ ὑποδήματα, μηδὲ ῥάβδον·
" ἄξιος γὰρ ὁ ἐργάτης τῆς τροφῆς αὐτοῦ
" ἐστιν. Εἰς ἣν δ' ἂν πόλιν ἢ κώμην εἰσέλ- 11 πγ
" θητε, ἐξετάσατε τίς ἐν αὐτῇ ἄξιός ἐστι· β

HAIL & FIRE www.hailandfire.com

πδ ε 12 " κἀκεῖ μείνατε, ἕως ἂν ἐξέλθητε. εἰσερχό-
" μενοι δὲ εἰς τὴν οἰκίαν, ἀσπάσασθε αὐτήν.
13 " καὶ ἐὰν μὲν ᾖ ἡ οἰκία ἀξία, ἐλθέτω ἡ εἰρήνη
" ὑμῶν ἐπ' αὐτήν· ἐὰν δὲ μὴ ᾖ ἀξία, ἡ εἰρήνη
πε β 14 " ὑμῶν πρὸς ὑμᾶς ἐπιστραφήτω. [q]καὶ ὃς ἐὰν q Marc. 6. 11. Luc. 9. 5. et
" μὴ δέξηται ὑμᾶς, μηδὲ ἀκούσῃ τοὺς λόγους 10. 10. Act.
" ὑμῶν, ἐξερχόμενοι τῆς οἰκίας ἢ τῆς πόλεως 13. 51. et 18. 6.
" ἐκείνης, ἐκτινάξατε τὸν κονιορτὸν τῶν ποδῶν
15 " ὑμῶν. [r]ἀμὴν λέγω ὑμῖν, ἀνεκτότερον ἔσται r 11. 24.
" γῇ Σοδόμων καὶ Γομόρρων ἐν ἡμέρᾳ κρί-
" σεως, ἢ τῇ πόλει ἐκείνῃ.
πς ε 16 " [s]Ἰδοὺ, ἐγὼ ἀποστέλλω ὑμᾶς ὡς πρόβατα s Luc. 10. 3. Rom. 16. 19.
" ἐν μέσῳ λύκων· γίνεσθε οὖν φρόνιμοι ὡς
" οἱ ὄφεις, καὶ ἀκέραιοι ὡς αἱ περιστεραί.
πδ α 17 " προσέχετε δὲ ἀπὸ τῶν ἀνθρώπων· παραδώ-
" σουσι γὰρ ὑμᾶς εἰς συνέδρια, καὶ ἐν ταῖς
" συναγωγαῖς αὐτῶν μαστιγώσουσιν ὑμᾶς·
18 " [t]καὶ ἐπὶ ἡγεμόνας δὲ καὶ βασιλεῖς ἀχθή- t Marc. 13. 11 Luc. 12. 11, 12
" σεσθε ἕνεκεν ἐμοῦ, εἰς μαρτύριον αὐτοῖς
πη β 19 " καὶ τοῖς ἔθνεσιν. [u]ὅταν δὲ παραδιδῶσιν u Luc. 21. 14 15. 2 Tim. 4.
" ὑμᾶς, μὴ μεριμνήσητε πῶς ἢ τί λαλήσητε· 16, 17.
" δοθήσεται γὰρ ὑμῖν ἐν ἐκείνῃ τῇ ὥρᾳ τί
20 " λαλήσετε· οὐ γὰρ ὑμεῖς ἐστε οἱ λαλοῦντες,
" ἀλλὰ τὸ Πνεῦμα τοῦ πατρὸς ὑμῶν τὸ λαλοῦν
21 " ἐν ὑμῖν. [x]Παραδώσει δὲ ἀδελφὸς ἀδελφὸν x Mich. 7. 5. Luc. 21. 16.
" εἰς θάνατον, καὶ πατὴρ τέκνον· καὶ ἐπανα-
" στήσονται τέκνα ἐπὶ γονεῖς, καὶ θανατώ-
22 " σουσιν αὐτούς. [y]καὶ ἔσεσθε μισούμενοι y 24. 13. Marc. 13. 13
" ὑπὸ πάντων διὰ τὸ ὄνομά μου· ὁ δὲ ὑπο- Luc. 21. 17
πθ ι 23 " μείνας εἰς τέλος, οὗτος σωθήσεται. ὅταν δὲ
" διώκωσιν ὑμᾶς ἐν τῇ πόλει ταύτῃ, φεύγετε

HAIL & FIRE www.hailandfire.com

" εἰς τὴν ἄλλην. ἀμὴν γὰρ λέγω ὑμῖν, οὐ μὴ
" τελέσητε τὰς πόλεις τοῦ Ἰσραὴλ, ἕως ἂν
z Luc. 6. 40. Joan. 13. 16. et 15. 20. " ἔλθῃ ὁ υἱὸς τοῦ ἀνθρώπου. [z]Οὐκ ἔστι 24 ιδ γ
" μαθητὴς ὑπὲρ τὸν διδάσκαλον, οὐδὲ δοῦλος
" ὑπὲρ τὸν κύριον αὐτοῦ. ἀρκετὸν τῷ μαθητῇ 25
" ἵνα γένηται ὡς ὁ διδάσκαλος αὐτοῦ, καὶ ὁ
a 12. 24. Marc. 3. 22. Luc. 11. 15. " δοῦλος ὡς ὁ κύριος αὐτοῦ. [a]εἰ τὸν οἰκο- ιδ α
" δεσπότην Βεελζεβοὺλ ἐκάλεσαν, πόσῳ μᾶλ-
b Marc. 4. 22. Luc. 8. 17. et 12. 2. " λον τοὺς οἰκιακοὺς αὐτοῦ ; [b]Μὴ οὖν φοβη- 26 ιδ β
" θῆτε αὐτούς· οὐδὲν γάρ ἐστι κεκαλυμ-
" μένον, ὃ οὐκ ἀποκαλυφθήσεται· καὶ κρυπ-
" τὸν, ὃ οὐ γνωσθήσεται. ὃ λέγω ὑμῖν ἐν τῇ 27 ιδ γ
" σκοτίᾳ, εἴπατε ἐν τῷ φωτί· καὶ ὃ εἰς τὸ
" οὖς ἀκούετε, κηρύξατε ἐπὶ τῶν δωμάτων.
" καὶ μὴ φοβηθῆτε ἀπὸ τῶν ἀποκτεινόντων τὸ 28
" σῶμα, τὴν δὲ ψυχὴν μὴ δυναμένων ἀπο-
" κτεῖναι· φοβήθητε δὲ μᾶλλον τὸν δυνά-
" μενον καὶ ψυχὴν καὶ σῶμα ἀπολέσαι ἐν
" γεέννῃ. οὐχὶ δύο στρουθία ἀσσαρίου πω- 29
" λεῖται ; καὶ ἓν ἐξ αὐτῶν οὐ πεσεῖται ἐπὶ
c Luc. 21. 18. Act. 27. 34. 2 Sam. 14. 11. " τὴν γῆν ἄνευ τοῦ πατρὸς ὑμῶν· [c]ὑμῶν δὲ 30
" καὶ αἱ τρίχες τῆς κεφαλῆς πᾶσαι ἠριθμη-
" μέναι εἰσί. μὴ οὖν φοβηθῆτε· πολλῶν 31
d Marc. 8. 38. Luc. 9. 26. et 12. 8. 2 Tim. 2. 12. Apoc. 3. 5. " στρουθίων διαφέρετε ὑμεῖς. [d]Πᾶς οὖν 32 ιδ β
" ὅστις ὁμολογήσει ἐν ἐμοὶ ἔμπροσθεν τῶν
" ἀνθρώπων, ὁμολογήσω κἀγὼ ἐν αὐτῷ ἔμ-
" προσθεν τοῦ πατρός μου τοῦ ἐν οὐρανοῖς.
" ὅστις δ' ἂν ἀρνήσηταί με ἔμπροσθεν τῶν ἀν- 33
" θρώπων, ἀρνήσομαι αὐτὸν κἀγὼ ἔμπροσθεν
e Luc. 12. 49, 51, &c. " τοῦ πατρός μου τοῦ ἐν οὐρανοῖς. [e]Μὴ νο- 34 ιδ ε
" μίσητε ὅτι ἦλθον βαλεῖν εἰρήνην ἐπὶ τὴν

HAIL & FIRE www.hailandfire.com

" γῆν· οὐκ ἦλθον βαλεῖν εἰρήνην, ἀλλὰ μά-
" χαιραν. [f]ἦλθον γὰρ διχάσαι ἄνθρωπον κατὰ [f] Mich. 7. 6.
" τοῦ πατρὸς αὐτοῦ, καὶ θυγατέρα κατὰ τῆς
" μητρὸς αὐτῆς, καὶ νύμφην κατὰ τῆς πενθε-
" ρᾶς αὐτῆς· καὶ ἐχθροὶ τοῦ ἀνθρώπου οἱ
" οἰκιακοὶ αὐτοῦ. [g]Ὁ φιλῶν πατέρα ἢ μητέρα [g] Luc. 14. 26.
" ὑπὲρ ἐμὲ, οὐκ ἔστί μου ἄξιος· καὶ ὁ φιλῶν
" υἱὸν ἢ θυγατέρα ὑπὲρ ἐμὲ, οὐκ ἔστί μου
" ἄξιος· [h]καὶ ὃς οὐ λαμβάνει τὸν σταυρὸν [h] 16. 24. Marc. 8. 34.
" αὐτοῦ καὶ ἀκολουθεῖ ὀπίσω μου, οὐκ ἔστί [Luc. 9. 23.
" μου ἄξιος. [i]ὁ εὑρὼν τὴν ψυχὴν αὐτοῦ [i] 16. 25. Marc. 8. 35.
" ἀπολέσει αὐτήν· καὶ ὁ ἀπολέσας τὴν ψυ- Luc. 9. 24. et 17. 33. Joan.
" χὴν αὐτοῦ ἕνεκεν ἐμοῦ εὑρήσει αὐτήν. [k]Ὁ [k] 12. 25. k 18. 5.
" δεχόμενος ὑμᾶς ἐμὲ δέχεται· καὶ ὁ ἐμὲ δε- Luc. 10. 16. Joan. 13. 20.
" χόμενος δέχεται τὸν ἀποστείλαντά με. ὁ
" δεχόμενος προφήτην εἰς ὄνομα προφήτου
" μισθὸν προφήτου λήψεται· καὶ ὁ δεχό-
" μενος δίκαιον εἰς ὄνομα δικαίου μισθὸν δι-
" καίου λήψεται· [l]καὶ ὃς ἐὰν ποτίσῃ ἕνα τῶν [l] Marc. 9. 41.
" μικρῶν τούτων ποτήριον ψυχροῦ μόνον εἰς
" ὄνομα μαθητοῦ, ἀμὴν λέγω ὑμῖν, οὐ μὴ
" ἀπολέσῃ τὸν μισθὸν αὐτοῦ."

ρα 11 Καὶ ἐγένετο ὅτε ἐτέλεσεν ὁ Ἰησοῦς διατάσσων τοῖς δώδεκα μαθηταῖς αὐτοῦ, μετέβη ἐκεῖθεν τοῦ διδάσκειν καὶ κηρύσσειν ἐν ταῖς πόλεσιν αὐτῶν.

κ' ρβ 2 [m]Ὁ ΔΕ Ἰωάννης ἀκούσας ἐν τῷ δεσμω- [m] Luc. 7. 18.
τηρίῳ τὰ ἔργα τοῦ Χριστοῦ, πέμψας δύο τῶν
3 μαθητῶν αὐτοῦ, εἶπεν αὐτῷ, " Σὺ εἶ ὁ ἐρχό-
4 " μενος, ἢ ἕτερον προσδοκῶμεν;" Καὶ ἀπο-
κριθεὶς ὁ Ἰησοῦς εἶπεν αὐτοῖς, "Πορευθέντες

HAIL & FIRE www.hailandfire.com

" ἀπαγγείλατε Ἰωάννῃ, ἃ ἀκούετε καὶ βλέ-
n Esa. 35. 5. " πετε· [n]τυφλοὶ ἀναβλέπουσι, καὶ χωλοὶ 5
et 61. 1. " περιπατοῦσι· λεπροὶ καθαρίζονται, καὶ κω-
" φοὶ ἀκούουσι· νεκροὶ ἐγείρονται, καὶ πτω-
" χοὶ εὐαγγελίζονται· καὶ μακάριός ἐστιν, ὃς 6
o Luc. 7. 24. " ἐὰν μὴ σκανδαλισθῇ ἐν ἐμοί." [o]Τούτων δὲ 7
πορευομένων, ἤρξατο ὁ Ἰησοῦς λέγειν τοῖς
ὄχλοις περὶ Ἰωάννου, " Τί ἐξήλθετε εἰς τὴν
" ἔρημον θεάσασθαι; κάλαμον ὑπὸ ἀνέμου
" σαλευόμενον; ἀλλὰ τί ἐξήλθετε ἰδεῖν; ἄν- 8
" θρωπον ἐν μαλακοῖς ἱματίοις ἠμφιεσμένον;
" ἰδοὺ, οἱ τὰ μαλακὰ φοροῦντες ἐν τοῖς οἴ-
" κοις τῶν βασιλέων εἰσίν· ἀλλὰ τί ἐξήλθετε 9
" ἰδεῖν; προφήτην; ναὶ, λέγω ὑμῖν, καὶ πε-
p Mal. 3. 1. " ρισσότερον προφήτου· [p]οὗτος γάρ ἐστι 10 ργ
Marc. 1. 2. " περὶ οὗ γέγραπται, 'Ἰδοὺ, ἐγὼ ἀποστέλλω
Luc. 7. 27. " τὸν ἄγγελόν μου πρὸ προσώπου σου, ὃς
" κατασκευάσει τὴν ὁδόν σου ἔμπροσθέν σου.'
" Ἀμὴν λέγω ὑμῖν, οὐκ ἐγήγερται ἐν γεννη- 11 ρι
" τοῖς γυναικῶν μείζων Ἰωάννου τοῦ βαπτισ-
" τοῦ· ὁ δὲ μικρότερος ἐν τῇ βασιλείᾳ τῶν
q Luc. 16. 16. " οὐρανῶν μείζων αὐτοῦ ἐστιν. [q]ἀπὸ δὲ 12 ρια
" τῶν ἡμερῶν Ἰωάννου τοῦ βαπτιστοῦ ἕως
" ἄρτι, ἡ βασιλεία τῶν οὐρανῶν βιάζεται,
" καὶ βιασταὶ ἁρπάζουσιν αὐτήν. πάντες γὰρ 13
" οἱ προφῆται καὶ ὁ νόμος ἕως Ἰωάννου προ-
r Mal. 4. 5. " εφήτευσαν· [r]καὶ εἰ θέλετε δέξασθαι, αὐτός 14 ριε
Luc. 1. 17. " ἐστιν Ἠλίας ὁ μέλλων ἔρχεσθαι. [s]ὁ ἔχων 15
s 13. 9. Apoc. 2. 7. " ὦτα ἀκούειν, ἀκούετω. [t]Τίνι δὲ ὁμοιώσω 16 ριδ
t Luc. 7. 31. " τὴν γενεὰν ταύτην; ὁμοία ἐστὶ παιδαρίοις
" ἐν ἀγοραῖς καθημένοις, καὶ προσφωνοῦσι

HAIL & FIRE www.hailandfire.com

17 " τοῖς ἑταίροις αὐτῶν, καὶ λέγουσιν, Ηὐλήσα-
" μεν ὑμῖν, καὶ οὐκ ὠρχήσασθε· ἐθρηνήσαμεν
18 " ὑμῖν, καὶ οὐκ ἐκόψασθε. [t]Ηλθε γὰρ Ἰωάννης
" μήτε ἐσθίων μήτε πίνων, καὶ λέγουσι,
19 " Δαιμόνιον ἔχει. ἦλθεν ὁ υἱὸς τοῦ ἀνθρώπου
" ἐσθίων καὶ πίνων, καὶ λέγουσιν, Ἰδοὺ, ἄν-
" θρωπος φάγος καὶ οἰνοπότης, τελωνῶν φί-
" λος καὶ ἁμαρτωλῶν. καὶ ἐδικαιώθη ἡ σοφία
ρη ε 20 " ἀπὸ τῶν τέκνων αὐτῆς." [u]Τότε ἤρξατο u Luc. 10. 13.
ὀνειδίζειν τὰς πόλεις, ἐν αἷς ἐγένοντο αἱ
πλεῖσται δυνάμεις αὐτοῦ, ὅτι οὐ μετενόησαν.
21 " Οὐαί σοι, Χοραζὶν, οὐαί σοι, Βηθσαϊδὰν, ὅτι
" εἰ ἐν Τύρῳ καὶ Σιδῶνι ἐγένοντο αἱ δυνάμεις
" αἱ γενόμεναι ἐν ὑμῖν, πάλαι ἂν ἐν σάκκῳ
22 " καὶ σποδῷ μετενόησαν. πλὴν λέγω ὑμῖν,
" Τύρῳ καὶ Σιδῶνι ἀνεκτότερον ἔσται ἐν
23 " ἡμέρᾳ κρίσεως, ἢ ὑμῖν [x]Καὶ σὺ, Καπερ- x Thren. 4.
" ναοὺμ, ἡ ἕως τοῦ οὐρανοῦ ὑψωθεῖσα, ἕως
ρθ ι " ᾅδου καταβιβασθήσῃ· ὅτι εἰ ἐν Σοδόμοις
" ἐγένοντο αἱ δυνάμεις αἱ γενόμεναι ἐν σοὶ,
24 " ἔμειναν ἂν μέχρι τῆς σήμερον. [y]πλὴν λέγω y 10. 15.
" ὑμῖν, ὅτι γῇ Σοδόμων ἀνεκτότερον ἔσται ἐν
ρι ε 25 " ἡμέρᾳ κρίσεως, ἢ σοί." [z]Ἐν ἐκείνῳ τῷ z Luc. 10.
καιρῷ ἀποκριθεὶς ὁ Ἰησοῦς εἶπεν, " Ἐξομολο-
" γοῦμαί σοι, πάτερ, κύριε τοῦ οὐρανοῦ καὶ τῆς
" γῆς, ὅτι ἀπέκρυψας ταῦτα ἀπὸ σοφῶν καὶ
" συνετῶν, καὶ ἀπεκάλυψας αὐτὰ νηπίοις.
26 " ναὶ, ὁ πατὴρ, ὅτι οὕτως ἐγένετο εὐδοκία ἔμ-
ρια γ 27 " προσθέν σου. [a]Πάντα μοι παρεδόθη ὑπὸ a 28. 18.
John. 1.
" τοῦ πατρός μου· καὶ οὐδεὶς ἐπιγινώσκει 35. 6. 46
ρια γ " τὸν υἱὸν, εἰ μὴ ὁ πατὴρ· οὐδὲ τὸν πατέρα 13. 3
17. 2.

HAIL & FIRE www.hailandfire.com

" τὶς ἐπιγινώσκει, εἰ μὴ ὁ υἱὸς, καὶ ᾧ ἐὰν
" βούληται ὁ υἱὸς ἀποκαλύψαι. Δεῦτε πρός 28 ριγ
" με πάντες οἱ κοπιῶντες καὶ πεφορτισμένοι,
b Zach. 9. 9. Philip. 2. 7, 8. Jer. 6. 16. " κἀγὼ ἀναπαύσω ὑμᾶς. [b]ἄρατε τὸν ζυγόν 29
" μου ἐφ' ὑμᾶς, καὶ μάθετε ἀπ' ἐμοῦ, ὅτι
" πρᾷός εἰμι καὶ ταπεινὸς τῇ καρδίᾳ· καὶ
" εὑρήσετε ἀνάπαυσιν ταῖς ψυχαῖς ὑμῶν.
c 1 Joan. 5. 3. " [c]ὁ γὰρ ζυγός μου χρηστὸς, καὶ τὸ φορτίον 30
" μου ἐλαφρόν ἐστιν."

d Marc. 2. 23. Luc. 6. 1. Deut. 23. 25. [d]ΕΝ ἐκείνῳ τῷ καιρῷ ἐπορεύθη ὁ Ἰησοῦς 12 ριδ β
τοῖς σάββασι διὰ τῶν σπορίμων· οἱ δὲ μα-
θηταὶ αὐτοῦ ἐπείνασαν, καὶ ἤρξαντο τίλλειν
στάχυας καὶ ἐσθίειν. οἱ δὲ Φαρισαῖοι ἰδόντες 2
εἶπον αὐτῷ, "Ἰδοὺ, οἱ μαθηταί σου ποιοῦσιν,
" ὃ οὐκ ἔξεστι ποιεῖν ἐν σαββάτῳ." Ὁ δὲ 3
εἶπεν αὐτοῖς, " Οὐκ ἀνέγνωτε τί ἐποίησε Δα-
" βὶδ, ὅτε ἐπείνασεν αὐτὸς καὶ οἱ μετ' αὐτοῦ;
e 1 Sam. 21. 6. Exod. 25. 30. et 29. 32, 33. Lev. 24. 5, 9. et 8. 31. " [e]πῶς εἰσῆλθεν εἰς τὸν οἶκον τοῦ Θεοῦ, καὶ 4
" τοὺς ἄρτους τῆς προθέσεως ἔφαγεν, οὓς οὐκ
" ἐξὸν ἦν αὐτῷ φαγεῖν, οὐδὲ τοῖς μετ' αὐτοῦ,
f Num. 28. 9. " εἰ μὴ τοῖς ἱερεῦσι μόνοις; [f]Ἢ οὐκ ἀνέγνωτε 5 ριε
" ἐν τῷ νόμῳ, ὅτι τοῖς σάββασιν οἱ ἱερεῖς ἐν
" τῷ ἱερῷ τὸ σάββατον βεβηλοῦσι, καὶ ἀναί-
" τιοί εἰσι; λέγω δὲ ὑμῖν, ὅτι τοῦ ἱεροῦ 6
g 9. 13. Ose. 6. 6. " μείζων ἐστὶν ὧδε. [g]εἰ δὲ ἐγνώκειτε τί ἐσ- 7
" τιν, "Ἔλεον θέλω καὶ οὐ θυσίαν," οὐκ ἂν
" κατεδικάσατε τοὺς ἀναιτίους. κύριος γάρ 8
" ἐστι καὶ τοῦ σαββάτου ὁ υἱὸς τοῦ ἀνθρώ-
" που."

h Marc. 3. 1. Luc. 6. 6. i Luc. 13. 14. et 14. 3. Joan. 9. 16. [h]Καὶ μεταβὰς ἐκεῖθεν, ἦλθεν εἰς τὴν συν- 9 ΚΑ'
[i]αγωγὴν αὐτῶν. [i]καὶ ἰδοὺ, ἄνθρωπος ἦν τὴν 10 ριε β

HAIL & FIRE www.hailandfire.com

χεῖρα ἔχων ξηράν· καὶ ἐπηρώτησαν αὐτὸν, λέ-
γοντες, "Εἰ ἔξεστι τοῖς σάββασι θεραπεύ-
11 "ειν;" ἵνα κατηγορήσωσιν αὐτοῦ. Ὁ δὲ εἶ-
πεν αὐτοῖς, "Τίς ἔσται ἐξ ὑμῶν ἄνθρωπος,
"ὃς ἕξει πρόβατον ἕν, καὶ ἐὰν ἐμπέσῃ τοῦτο
"τοῖς σάββασιν εἰς βόθυνον, οὐχὶ κρατήσει
12 "αὐτὸ καὶ ἐγερεῖ; πόσῳ οὖν διαφέρει ἄν-
"θρωπος προβάτου; ὥστε ἔξεστι τοῖς σάβ-
13 "βασι καλῶς ποιεῖν." Τότε λέγει τῷ ἀνθρώ-
πῳ, "Ἔκτεινον τὴν χεῖρά σου." Καὶ ἐξ-
έτεινε, καὶ ἀποκατεστάθη ὑγιὴς ὡς ἡ ἄλλη.
ριβ δ 14 [k]Οἱ δὲ Φαρισαῖοι συμβούλιον ἔλαβον κατ' αὐ- k Marc. 3. Luc. 6. 11
15 τοῦ ἐξελθόντες, ὅπως αὐτὸν ἀπολέσωσιν. Ὁ Joan. 10. et 11. 53.
ριη α δὲ Ἰησοῦς γνοὺς ἀνεχώρησεν ἐκεῖθεν· καὶ ἠκο-
λούθησαν αὐτῷ ὄχλοι πολλοὶ, καὶ ἐθεράπευσεν
16 αὐτοὺς πάντας· καὶ ἐπετίμησεν αὐτοῖς, ἵνα μὴ
17 φανερὸν αὐτὸν ποιήσωσιν· ὅπως πληρωθῇ τὸ
ῥηθὲν διὰ Ἡσαΐου τοῦ προφήτου, λέγοντος,
18 'Ἰδοὺ, ὁ παῖς μου, ὃν ᾑρέτισα· ὁ ἀγαπητός l 3. 17. et 5. Esa. 42
'μου, εἰς ὃν εὐδόκησεν ἡ ψυχή μου· θήσω τὸ
'πνεῦμά μου ἐπ' αὐτὸν, καὶ κρίσιν τοῖς ἔθνε-
19 'σιν ἀπαγγελεῖ· οὐκ ἐρίσει, οὐδὲ κραυγάσει·
'οὐδὲ ἀκούσει τις ἐν ταῖς πλατείαις τὴν φω-
20 'νὴν αὐτοῦ. κάλαμον συντετριμμένον οὐ κατ-
'άξει, καὶ λίνον τυφόμενον οὐ σβέσει· ἕως
21 'ἂν ἐκβάλῃ εἰς νῖκος τὴν κρίσιν. καὶ ἐν τῷ
'ὀνόματι αὐτοῦ ἔθνη ἐλπιοῦσι.'
κβ' ριθ ε 22 [m]Τότε προσηνέχθη αὐτῷ δαιμονιζόμενος m Luc. 11
τυφλὸς καὶ κωφός· καὶ ἐθεράπευσεν αὐτὸν,
ὥστε τὸν τυφλὸν καὶ κωφὸν καὶ λαλεῖν καὶ
ρκ ϛ 23 βλέπειν. καὶ ἐξίσταντο πάντες οἱ ὄχλοι καὶ

HAIL & FIRE www.hailandfire.com

ἔλεγον, "Μήτι οὗτός ἐστιν ὁ υἱὸς Δαβίδ;"
n 9. 34. Marc. 3. 22. Luc. 11. 15. n Οἱ δὲ Φαρισαῖοι ἀκούσαντες εἶπον, "Οὗτος 24 ρκα β
"οὐκ ἐκβάλλει τὰ δαιμόνια, εἰ μὴ ἐν τῷ Βεελ-
"ζεβοὺλ ἄρχοντι τῶν δαιμονίων." Εἰδὼς δὲ 25 ρκβ β
ὁ Ἰησοῦς τὰς ἐνθυμήσεις αὐτῶν εἶπεν αὐτοῖς,
"Πᾶσα βασιλεία μερισθεῖσα καθ' ἑαυτῆς
"ἐρημοῦται· καὶ πᾶσα πόλις ἢ οἰκία μερισ-
"θεῖσα καθ' ἑαυτῆς οὐ σταθήσεται. καὶ εἰ ὁ 26
"Σατανᾶς τὸν Σατανᾶν ἐκβάλλει, ἐφ' ἑαυτὸν
"ἐμερίσθη· πῶς οὖν σταθήσεται ἡ βασιλεία
"αὐτοῦ; καὶ εἰ ἐγὼ ἐν Βεελζεβοὺλ ἐκβάλλω 27
"τὰ δαιμόνια, οἱ υἱοὶ ὑμῶν ἐν τίνι ἐκβάλ-
"λουσι; διὰ τοῦτο αὐτοὶ ὑμῶν ἔσονται κρι-
"ταί. εἰ δὲ ἐγὼ ἐν Πνεύματι Θεοῦ ἐκβάλλω 28
"τὰ δαιμόνια, ἄρα ἔφθασεν ἐφ' ὑμᾶς ἡ βασι-
"λεία τοῦ Θεοῦ. ἢ πῶς δύναταί τις εἰσελθεῖν 29
"εἰς τὴν οἰκίαν τοῦ ἰσχυροῦ καὶ τὰ σκεύη
"αὐτοῦ διαρπάσαι, ἐὰν μὴ πρῶτον δήσῃ τὸν
"ἰσχυρὸν, καὶ τότε τὴν οἰκίαν αὐτοῦ διαρπά-
"σει; ὁ μὴ ὢν μετ' ἐμοῦ, κατ' ἐμοῦ ἐστι· 30
"καὶ ὁ μὴ συνάγων μετ' ἐμοῦ, σκορπίζει.
o Marc. 3. 28, 29. Luc. 12. 10. 1 Joan. 5. 16. Heb. 6. 4. et 10. 26. "o Διὰ τοῦτο λέγω ὑμῖν, Πᾶσα ἁμαρτία καὶ 31 ρκγ β
"βλασφημία ἀφεθήσεται τοῖς ἀνθρώποις· ἡ
"δὲ τοῦ Πνεύματος βλασφημία οὐκ ἀφεθή-
"σεται τοῖς ἀνθρώποις. καὶ ὃς ἂν εἴπῃ λόγον 32
"κατὰ τοῦ υἱοῦ τοῦ ἀνθρώπου, ἀφεθήσεται
"αὐτῷ· ὃς δ' ἂν εἴπῃ κατὰ τοῦ Πνεύματος
"τοῦ Ἁγίου, οὐκ ἀφεθήσεται αὐτῷ, οὔτε ἐν
p 7. 17. Luc. 6. 43, 44. "τούτῳ τῷ αἰῶνι οὔτε ἐν τῷ μέλλοντι. p ἢ 33 ρκδ
"ποιήσατε τὸ δένδρον καλὸν, καὶ τὸν καρπὸν
"αὐτοῦ καλὸν, ἢ ποιήσατε τὸ δένδρον σα-

HAIL & FIRE www.hailandfire.com

" πρὸν, καὶ τὸν καρπὸν αὐτοῦ σαπρόν· ἐκ γὰρ
34 " τοῦ καρποῦ τὸ δένδρον γινώσκεται. [q] Γεν- q 3. 7. et 23. 33. Luc. 6. 45.
" νήματα ἐχιδνῶν, πῶς δύνασθε ἀγαθὰ λαλεῖν,
ρκε " πονηροὶ ὄντες; ἐκ γὰρ τοῦ περισσεύματος
35 " τῆς καρδίας τὸ στόμα λαλεῖ. ὁ ἀγαθὸς ἄν-
" θρωπος ἐκ τοῦ ἀγαθοῦ θησαυροῦ τῆς καρ-
" δίας ἐκβάλλει τὰ ἀγαθά· καὶ ὁ πονηρὸς ἄν-
" θρωπος ἐκ τοῦ πονηροῦ θησαυροῦ ἐκβάλλει
ρκς 36 " πονηρά. λέγω δὲ ὑμῖν, ὅτι πᾶν ῥῆμα ἀργὸν,
" ὃ ἐὰν λαλήσωσιν οἱ ἄνθρωποι, ἀποδώσουσι
37 " περὶ αὐτοῦ λόγον ἐν ἡμέρᾳ κρίσεως. ἐκ
" γὰρ τῶν λόγων σου δικαιωθήσῃ, καὶ ἐκ τῶν
" λόγων σου καταδικασθήσῃ."
ΚΓ' 38 [r] Τότε ἀπεκρίθησάν τινες τῶν γραμματέων r 16. 1. Marc. 8. 11. Luc. 11. 16, 29, &c. 1 Cor. 1. 22.
ρκδ καὶ Φαρισαίων, λέγοντες, " Διδάσκαλε, θέλο-
ρκη 39 " μεν ἀπὸ σοῦ σημεῖον ἰδεῖν." Ὁ δὲ ἀποκρι-
θεὶς εἶπεν αὐτοῖς, " Γενεὰ πονηρὰ καὶ μοιχα-
" λὶς σημεῖον ἐπιζητεῖ· καὶ σημεῖον οὐ δοθή-
" σεται αὐτῇ, εἰ μὴ τὸ σημεῖον Ἰωνᾶ τοῦ
40 " προφήτου. [s] ὥσπερ γὰρ ἦν Ἰωνᾶς ἐν τῇ s Jon. 1. 17.
" κοιλίᾳ τοῦ κήτους τρεῖς ἡμέρας καὶ τρεῖς
" νύκτας, οὕτως ἔσται ὁ υἱὸς τοῦ ἀνθρώπου
" ἐν τῇ καρδίᾳ τῆς γῆς τρεῖς ἡμέρας καὶ τρεῖς
41 " νύκτας. [t] Ἄνδρες Νινευῖται ἀναστήσονται t Luc. 11. 32. Jon. 3. 5.
" ἐν τῇ κρίσει μετὰ τῆς γενεᾶς ταύτης, καὶ
" κατακρινοῦσιν αὐτήν· ὅτι μετενόησαν εἰς τὸ
" κήρυγμα Ἰωνᾶ· καὶ ἰδοὺ, πλεῖον Ἰωνᾶ ὧδε.
42 " [u] βασίλισσα νότου ἐγερθήσεται ἐν τῇ κρίσει u 1 Reg. 10. 2 Par. 9. 1. Luc. 11. 31.
" μετὰ τῆς γενεᾶς ταύτης, καὶ κατακρινεῖ αὐ-
" τήν· ὅτι ἦλθεν ἐκ τῶν περάτων τῆς γῆς
" ἀκοῦσαι τὴν σοφίαν Σολομῶντος· καὶ ἰδοὺ,

HAIL & FIRE www.hailandfire.com

x Luc. 11. 24. "πλεῖον Σολομῶντος ὧδε. x"Οταν δὲ τὸ 43 ρκθ ε
"ἀκάθαρτον πνεῦμα ἐξελθῃ ἀπὸ τοῦ ἀνθρώ-
"που, διέρχεται δι' ἀνύδρων τόπων, ζητοῦν
"ἀνάπαυσιν, καὶ οὐχ εὑρίσκει. τότε λέγει, 44
"Ἐπιστρέψω εἰς τὸν οἶκόν μου, ὅθεν ἐξ-
"ἦλθον· καὶ ἐλθὸν εὑρίσκει σχολάζοντα,
y 2 Pet. 2. 20, 21. Heb. 6. 4. et 10. 26. "σεσαρωμένον καὶ κεκοσμημένον. y τότε πο- 45
"ρεύεται καὶ παραλαμβάνει μεθ' ἑαυτοῦ ἑπτὰ
"ἕτερα πνεύματα πονηρότερα ἑαυτοῦ, καὶ εἰσ-
"ελθόντα κατοικεῖ ἐκεῖ· καὶ γίνεται τὰ ἔσχατα
"τοῦ ἀνθρώπου ἐκείνου χείρονα τῶν πρώ-
"των. οὕτως ἔσται καὶ τῇ γενεᾷ ταύτῃ τῇ
"πονηρᾷ."

z Marc. 3. 31. Luc. 8. 19. z"Ετι δὲ αὐτοῦ λαλοῦντος τοῖς ὄχλοις, ἰδοὺ, 46 ρλ β
ἡ μήτηρ καὶ οἱ ἀδελφοὶ αὐτοῦ εἱστήκεισαν
ἔξω, ζητοῦντες αὐτῷ λαλῆσαι. εἶπε δέ τις αὐ- 47
τῷ, "Ἰδοὺ, ἡ μήτηρ σου καὶ οἱ ἀδελφοί σου
"ἔξω ἑστήκασι, ζητοῦντές σοι λαλῆσαι." Ὁ 48
δὲ ἀποκριθεὶς εἶπε τῷ εἰπόντι αὐτῷ, "Τίς
"ἐστιν ἡ μήτηρ μου; καὶ τίνες εἰσὶν οἱ ἀδελ-
"φοί μου;" Καὶ ἐκτείνας τὴν χεῖρα αὐτοῦ ἐπὶ 49
τοὺς μαθητὰς αὐτοῦ εἶπεν, "Ἰδοὺ, ἡ μήτηρ
"μου καὶ οἱ ἀδελφοί μου. ὅστις γὰρ ἂν ποι- 50
"ήσῃ τὸ θέλημα τοῦ πατρός μου τοῦ ἐν οὐ-
"ρανοῖς, αὐτός μου ἀδελφὸς καὶ ἀδελφὴ καὶ
"μήτηρ ἐστίν."

a Marc. 4. 1, &c. Luc. 8. 4, &c. a'ΕΝ δὲ τῇ ἡμέρᾳ ἐκείνῃ ἐξελθὼν ὁ Ἰη- 1 3 ρλα β
σοῦς ἀπὸ τῆς οἰκίας ἐκάθητο παρὰ τὴν θά-
λασσαν· καὶ συνήχθησαν πρὸς αὐτὸν ὄχλοι 2
πολλοὶ, ὥστε αὐτὸν εἰς τὸ πλοῖον ἐμβάντα
καθῆσθαι· καὶ πᾶς ὁ ὄχλος ἐπὶ τὸν αἰγιαλὸν

HAIL & FIRE www.hailandfire.com

κδ' 3 εἱστήκει. καὶ ἐλάλησεν αὐτοῖς πολλὰ ἐν παρα-
βολαῖς, λέγων, "Ἰδοὺ, ἐξῆλθεν ὁ σπείρων τοῦ
4 " σπείρειν. καὶ ἐν τῷ σπείρειν αὐτὸν, ἃ μὲν
" ἔπεσε παρὰ τὴν ὁδόν· καὶ ἦλθε τὰ πετεινὰ,
5 " καὶ κατέφαγεν αὐτά. ἄλλα δὲ ἔπεσεν ἐπὶ τὰ
" πετρώδη, ὅπου οὐκ εἶχε γῆν πολλήν· καὶ εὐ-
" θέως ἐξανέτειλε, διὰ τὸ μὴ ἔχειν βάθος γῆς·
6 " ἡλίου δὲ ἀνατείλαντος ἐκαυματίσθη, καὶ διὰ
7 " τὸ μὴ ἔχειν ῥίζαν, ἐξηράνθη. ἄλλα δὲ ἔπ-
" εσεν ἐπὶ τὰς ἀκάνθας, καὶ ἀνέβησαν αἱ
8 " ἄκανθαι, καὶ ἀπέπνιξαν αὐτά. ἄλλα δὲ ἔπ-
" εσεν ἐπὶ τὴν γῆν τὴν καλὴν, καὶ ἐδίδου καρ-
" πὸν, ὃ μὲν ἑκατὸν, ὃ δὲ ἑξήκοντα, ὃ δὲ
9 " τριάκοντα. [b]ὁ ἔχων ὦτα ἀκούειν ἀκουέτω." b 11. 15.
10 Καὶ προσελθόντες οἱ μαθηταὶ εἶπον αὐτῷ,
11 " Διατί ἐν παραβολαῖς λαλεῖς αὐτοῖς;" [c]Ὁ δὲ c 16. 17. 1 Cor. 2. 10. 1 Joan. 2. 27.
ἀποκριθεὶς εἶπεν αὐτοῖς, "Ὅτι ὑμῖν δέδοται
" γνῶναι τὰ μυστήρια τῆς βασιλείας τῶν οὐ-
ρλβ ε 12 " ρανῶν, ἐκείνοις δὲ οὐ δέδοται. [d]ὅστις γὰρ d 25. 29. Marc. 4. 25. Luc. 8. 18. et 19. 26.
" ἔχει, δοθήσεται αὐτῷ, καὶ περισσευθήσεται·
" ὅστις δὲ οὐκ ἔχει, καὶ ὃ ἔχει, ἀρθήσεται
ρλγ α 13 " ἀπ' αὐτοῦ. διὰ τοῦτο ἐν παραβολαῖς αὐτοῖς
" λαλῶ, ὅτι βλέποντες οὐ βλέπουσι, καὶ
" ἀκούοντες οὐκ ἀκούουσιν, οὐδὲ συνιοῦσι.
14 " [e]καὶ ἀναπληροῦται ἐπ' αὐτοῖς ἡ προφητεία e Esa. 6. 9. Marc. 4. 12. Luc. 8. 10. Joan. 12. 40. Act. 28. 26. Rom. 11. 8.
" Ἡσαΐου, ἡ λέγουσα, "Ακοῇ ἀκούσετε, καὶ οὐ
" μὴ συνῆτε· καὶ βλέποντες βλέψετε, καὶ οὐ
15 " μὴ ἴδητε. ἐπαχύνθη γὰρ ἡ καρδία τοῦ λαοῦ
" τούτου, καὶ τοῖς ὠσὶ βαρέως ἤκουσαν, καὶ
" τοὺς ὀφθαλμοὺς αὐτῶν ἐκάμμυσαν· μήποτε
" ἴδωσι τοῖς ὀφθαλμοῖς, καὶ τοῖς ὠσὶν ἀκού-

HAIL & FIRE www.hailandfire.com

" σωσι, καὶ τῇ καρδίᾳ συνῶσι, καὶ ἐπιστρέ-
f 16. 17. Luc. 10. 23, 24. " ψωσι, καὶ ἰάσωμαι αὐτούς.' f Ὑμῶν δὲ 16 ρλδ
" μακάριοι οἱ ὀφθαλμοὶ, ὅτι βλέπουσι· καὶ τὰ
" ὦτα ὑμῶν, ὅτι ἀκούει. ἀμὴν γὰρ λέγω ὑμῖν, 17
" ὅτι πολλοὶ προφῆται καὶ δίκαιοι ἐπεθύμη-
" σαν ἰδεῖν ἃ βλέπετε, καὶ οὐκ εἶδον· καὶ
g Marc. 4. 13, &c. Luc. 8. 11, &c. " ἀκοῦσαι ἃ ἀκούετε, καὶ οὐκ ἤκουσαν. g Υ- 18 ρλε
" μεῖς οὖν ἀκούσατε τὴν παραβολὴν τοῦ σπεί-
" ροντος. Παντὸς ἀκούοντος τὸν λόγον τῆς 19
" βασιλείας καὶ μὴ συνιέντος, ἔρχεται ὁ πο-
" νηρὸς, καὶ ἁρπάζει τὸ ἐσπαρμένον ἐν τῇ
" καρδίᾳ αὐτοῦ· οὗτός ἐστιν ὁ παρὰ τὴν ὁδὸν
h Esa. 58. 2. Joan. 5. 35. " σπαρείς. h Ὁ δὲ ἐπὶ τὰ πετρώδη σπαρεὶς, 20
" οὗτός ἐστιν ὁ τὸν λόγον ἀκούων, καὶ εὐθὺς
" μετὰ χαρᾶς λαμβάνων αὐτόν· οὐκ ἔχει δὲ 21
" ῥίζαν ἐν ἑαυτῷ, ἀλλὰ πρόσκαιρός ἐστι·
" γενομένης δὲ θλίψεως ἢ διωγμοῦ διὰ τὸν
" λόγον, εὐθὺς σκανδαλίζεται. Ὁ δὲ εἰς τὰς 22
" ἀκάνθας σπαρεὶς, οὗτός ἐστιν ὁ τὸν λόγον
" ἀκούων, καὶ ἡ μέριμνα τοῦ αἰῶνος τούτου
" καὶ ἡ ἀπάτη τοῦ πλούτου συμπνίγει τὸν
" λόγον, καὶ ἄκαρπος γίνεται. Ὁ δὲ ἐπὶ τὴν 23
" γῆν τὴν καλὴν σπαρεὶς, οὗτός ἐστιν ὁ τὸν
" λόγον ἀκούων καὶ συνιῶν· ὃς δὴ καρποφο-
" ρεῖ, καὶ ποιεῖ ὁ μὲν ἑκατὸν, ὁ δὲ ἑξήκοντα,
" ὁ δὲ τριάκοντα."
Ἄλλην παραβολὴν παρέθηκεν αὐτοῖς, λέγων, 24 ρλς
" Ὡμοιώθη ἡ βασιλεία τῶν οὐρανῶν ἀνθρώπῳ
" σπείροντι καλὸν σπέρμα ἐν τῷ ἀγρῷ αὐτοῦ·
" ἐν δὲ τῷ καθεύδειν τοὺς ἀνθρώπους, ἦλθεν 25
" αὐτοῦ ὁ ἐχθρὸς καὶ ἔσπειρε ζιζάνια ἀνὰ

HAIL & FIRE www.hailandfire.com

26 " μέσον τοῦ σίτου, καὶ ἀπῆλθεν. ὅτε δὲ
" ἐβλάστησεν ὁ χόρτος, καὶ καρπὸν ἐποίησε,
27 " τότε ἐφάνη καὶ τὰ ζιζάνια. προσελθόντες
" δὲ οἱ δοῦλοι τοῦ οἰκοδεσπότου εἶπον αὐτῷ,
" Κύριε, οὐχὶ καλὸν σπέρμα ἔσπειρας ἐν τῷ
28 " σῷ ἀγρῷ; πόθεν οὖν ἔχει τὰ ζιζάνια; Ὁ
" δὲ ἔφη αὐτοῖς, Ἐχθρὸς ἄνθρωπος τοῦτο
" ἐποίησεν. οἱ δὲ δοῦλοι εἶπον αὐτῷ, Θέλεις
29 " οὖν ἀπελθόντες συλλέξωμεν αὐτά; Ὁ δὲ
" ἔφη, Οὔ· μήποτε συλλέγοντες τὰ ζιζάνια,
30 " ἐκριζώσητε ἅμα αὐτοῖς τὸν σῖτον. ἄφετε i 3. 12.
" συναυξάνεσθαι ἀμφότερα μέχρι τοῦ θερισ-
" μοῦ· καὶ ἐν τῷ καιρῷ τοῦ θερισμοῦ ἐρῶ
" τοῖς θερισταῖς, Συλλέξατε πρῶτον τὰ ζιζά-
" νια, καὶ δήσατε αὐτὰ εἰς δέσμας πρὸς τὸ
" κατακαῦσαι αὐτά· τὸν δὲ σῖτον συναγάγετε
" εἰς τὴν ἀποθήκην μου."

ρλζ β 31 k "Αλλην παραβολὴν παρέθηκεν αὐτοῖς, λέ- k Marc. 4. 30. Luc. 13. 18.
γων, "Ὁμοία ἐστὶν ἡ βασιλεία τῶν οὐρανῶν
" κόκκῳ σινάπεως, ὃν λαβὼν ἄνθρωπος ἔσπει-
32 " ρεν ἐν τῷ ἀγρῷ αὐτοῦ· ὃ μικρότερον μέν
" ἐστι πάντων τῶν σπερμάτων· ὅταν δὲ αὐ-
" ξηθῇ, μεῖζον τῶν λαχάνων ἐστὶ, καὶ γίνεται
" δένδρον, ὥστε ἐλθεῖν τὰ πετεινὰ τοῦ οὐρα-
" νοῦ, καὶ κατασκηνοῦν ἐν τοῖς κλάδοις αὐ-
" τοῦ."

ρλη ε 33 l "Αλλην παραβολὴν ἐλάλησεν αὐτοῖς, "Ὁ- l Luc. 13. 20.
" μοία ἐστὶν ἡ βασιλεία τῶν οὐρανῶν ζύμῃ,
" ἣν λαβοῦσα γυνὴ ἐνέκρυψεν εἰς ἀλεύρου
" σάτα τρία, ἕως οὗ ἐζυμώθη ὅλον."

ρλθ ς 34 m Ταῦτα πάντα ἐλάλησεν ὁ Ἰησοῦς ἐν παρα- m Marc. 4. 33, 34.

HAIL & FIRE www.hailandfire.com

" ἐστιν ὁ τοῦ τέκτονος υἱός; οὐχὶ ἡ μήτηρ
" αὐτοῦ λέγεται Μαριὰμ, καὶ οἱ ἀδελφοὶ αὐ-
" τοῦ Ἰάκωβος καὶ Ἰωσῆς καὶ Σίμων καὶ
" Ἰούδας; καὶ αἱ ἀδελφαὶ αὐτοῦ οὐχὶ πᾶσαι 56
" πρὸς ἡμᾶς εἰσι; πόθεν οὖν τούτῳ ταῦτα
y Marc. 6. 4. Luc. 4. 24. Joan. 4. 44. " πάντα;" yΚαὶ ἐσκανδαλίζοντο ἐν αὐτῷ. Ὁ 57 ρμβ α
δὲ Ἰησοῦς εἶπεν αὐτοῖς, " Οὐκ ἔστι προφήτης
" ἄτιμος, εἰ μὴ ἐν τῇ πατρίδι αὐτοῦ καὶ ἐν τῇ
z Marc. 6. 5. " οἰκίᾳ αὐτοῦ." zΚαὶ οὐκ ἐποίησεν ἐκεῖ 58
δυνάμεις πολλὰς, διὰ τὴν ἀπιστίαν αὐτῶν.

a Marc. 6. 14. Luc. 9. 7. aΕΝ ἐκείνῳ τῷ καιρῷ ἤκουσεν Ἡρώδης ὁ 1 14 ΚΕ ρμγ β
τετράρχης τὴν ἀκοὴν Ἰησοῦ, καὶ εἶπε τοῖς 2
παισὶν αὐτοῦ, " Οὗτός ἐστιν Ἰωάννης ὁ Βα-
" πτιστής· αὐτὸς ἠγέρθη ἀπὸ τῶν νεκρῶν, καὶ
" διὰ τοῦτο αἱ δυνάμεις ἐνεργοῦσιν ἐν αὐτῷ."
b Marc. 6. 17. Luc. 3. 19. bΟ γὰρ Ἡρώδης κρατήσας τὸν Ἰωάννην ἔδη- 3 ρμδ β
σεν αὐτὸν καὶ ἔθετο ἐν φυλακῇ, διὰ Ἡρωδιάδα
τὴν γυναῖκα Φιλίππου τοῦ ἀδελφοῦ αὐτοῦ.
ἔλεγε γὰρ αὐτῷ ὁ Ἰωάννης, " Οὐκ ἔξεστί σοι 4
c 21. 26. Luc. 20. 6. " ἔχειν αὐτήν." cΚαὶ θέλων αὐτὸν ἀποκτεῖναι, 5
ἐφοβήθη τὸν ὄχλον, ὅτι ὡς προφήτην αὐτὸν
εἶχον. γενεσίων δὲ ἀγομένων τοῦ Ἡρώδου, 6 ρμε ς
ὠρχήσατο ἡ θυγάτηρ τῆς Ἡρωδιάδος ἐν τῷ
μέσῳ, καὶ ἤρεσε τῷ Ἡρώδῃ· ὅθεν μεθ' ὅρκου 7
ὡμολόγησεν αὐτῇ δοῦναι ὃ ἐὰν αἰτήσηται. Ἡ 8
δὲ προβιβασθεῖσα ὑπὸ τῆς μητρὸς αὐτῆς, "Δός
μοι," φησὶν, " ὧδε ἐπὶ πίνακι τὴν κεφαλὴν
" Ἰωάννου τοῦ Βαπτιστοῦ." Καὶ ἐλυπήθη ὁ 9
βασιλεὺς, διὰ δὲ τοὺς ὅρκους καὶ τοὺς συνανα-
κειμένους ἐκέλευσε δοθῆναι· καὶ πέμψας ἀπεκε- 10
φάλισε τὸν Ἰωάννην ἐν τῇ φυλακῇ. καὶ ἠνέ- 11

HAIL & FIRE www.hailandfire.com

χθη ἡ κεφαλὴ αὐτοῦ ἐπὶ πίνακι, καὶ ἐδόθη τῷ
12 κορασίῳ· καὶ ἤνεγκε τῇ μητρὶ αὐτῆς. καὶ προσ-
ελθόντες οἱ μαθηταὶ αὐτοῦ ἦραν τὸ σῶμα, καὶ
ἔθαψαν αὐτό· καὶ ἐλθόντες ἀπήγγειλαν τῷ
ρμς γ 13 Ἰησοῦ. [d] καὶ ἀκούσας ὁ Ἰησοῦς ἀνεχώρησεν d Marc. 6. 32. Luc. 9. 10. Joan. 6. 2.
ἐκεῖθεν ἐν πλοίῳ εἰς ἔρημον τόπον κατ' ἰδίαν.
καὶ ἀκούσαντες οἱ ὄχλοι ἠκολούθησαν αὐτῷ
πεζῇ ἀπὸ τῶν πόλεων.
14 Καὶ ἐξελθὼν ὁ Ἰησοῦς εἶδε πολὺν ὄχλον,
καὶ ἐσπλαγχνίσθη ἐπ' αὐτοὺς, καὶ ἐθεράπευσε
κϛ ρμξ α 15 τοὺς ἀῤῥώστους αὐτῶν. [e] Ὀψίας δὲ γενομένης, e Marc. 6. 35. Luc. 9. 12. Joan. 6. 5.
προσῆλθον αὐτῷ οἱ μαθηταὶ αὐτοῦ, λέγοντες,
"Ἔρημός ἐστιν ὁ τόπος, καὶ ἡ ὥρα ἤδη παρ-
"ἦλθεν· ἀπόλυσον τοὺς ὄχλους, ἵνα ἀπελ-
"θόντες εἰς τὰς κώμας ἀγοράσωσιν ἑαυτοῖς
16 "βρώματα." Ὁ δὲ Ἰησοῦς εἶπεν αὐτοῖς,
"Οὐ χρείαν ἔχουσιν ἀπελθεῖν· δότε αὐτοῖς
17 "ὑμεῖς φαγεῖν." Οἱ δὲ λέγουσιν αὐτῷ,
"Οὐκ ἔχομεν ὧδε εἰ μὴ πέντε ἄρτους καὶ δύο
18 "ἰχθύας." Ὁ δὲ εἶπε, "Φέρετέ μοι αὐ-
19 "τοὺς ὧδε." [f] Καὶ κελεύσας τοὺς ὄχλους ἀνα- f 15. 36. et 16. 26.
κλιθῆναι ἐπὶ τοὺς χόρτους, καὶ λαβὼν τοὺς
πέντε ἄρτους καὶ τοὺς δύο ἰχθύας, ἀναβλέψας
εἰς τὸν οὐρανὸν, εὐλόγησε· καὶ κλάσας ἔδωκε
τοῖς μαθηταῖς τοὺς ἄρτους, οἱ δὲ μαθηταὶ τοῖς
20 ὄχλοις. καὶ ἔφαγον πάντες, καὶ ἐχορτάσθη-
σαν· καὶ ἦραν τὸ περισσεῦον τῶν κλασμάτων,
21 δώδεκα κοφίνους πλήρεις. οἱ δὲ ἐσθίοντες
ἦσαν ἄνδρες ὡσεὶ πεντακισχίλιοι, χωρὶς γυ-
κϛ ρμη ϛ 22 ναικῶν καὶ παιδίων. Καὶ εὐθέως ἠνάγκασεν ὁ
Ἰησοῦς τοὺς μαθητὰς αὐτοῦ ἐμβῆναι εἰς τὸ

HAIL & FIRE www.hailandfire.com

πλοῖον, καὶ προάγειν αὐτὸν εἰς τὸ πέραν, ἕως
g Marc. 6. 46. Joan. 6. 16. οὗ ἀπολύσῃ τοὺς ὄχλους. g καὶ ἀπολύσας τοὺς 23 ρμθ β
ὄχλους, ἀνέβη εἰς τὸ ὄρος κατ' ἰδίαν προσ-
εύξασθαι. Ὀψίας δὲ γενομένης, μόνος ἦν ρν δ
ἐκεῖ. τὸ δὲ πλοῖον ἤδη μέσον τῆς θαλάσσης 24
ἦν, βασανιζόμενον ὑπὸ τῶν κυμάτων· ἦν γὰρ
ἐναντίος ὁ ἄνεμος. Τετάρτῃ δὲ φυλακῇ τῆς 25
νυκτὸς ἀπῆλθε πρὸς αὐτοὺς ὁ Ἰησοῦς, περι-
πατῶν ἐπὶ τῆς θαλάσσης. καὶ ἰδόντες αὐτὸν 26
οἱ μαθηταὶ ἐπὶ τὴν θάλασσαν περιπατοῦντα
ἐταράχθησαν, λέγοντες, "Ὅτι φάντασμά
"ἐστι" καὶ ἀπὸ τοῦ φόβου ἔκραξαν. εὐ- 27
θέως δὲ ἐλάλησεν αὐτοῖς ὁ Ἰησοῦς, λέγων,
"Θαρσεῖτε· ἐγώ εἰμι, μὴ φοβεῖσθε." Ἀπο- 28 ρνα α
κριθεὶς δὲ αὐτῷ ὁ Πέτρος εἶπε, "Κύριε, εἰ σὺ
"εἶ, κέλευσόν με πρός σε ἐλθεῖν ἐπὶ τὰ
"ὕδατα." Ὁ δὲ εἶπεν, "Ἐλθέ." Καὶ κατα- 29
βὰς ἀπὸ τοῦ πλοίου ὁ Πέτρος περιεπάτησεν
ἐπὶ τὰ ὕδατα, ἐλθεῖν πρὸς τὸν Ἰησοῦν. βλέ- 30
πων δὲ τὸν ἄνεμον ἰσχυρὸν ἐφοβήθη· καὶ
ἀρξάμενος καταποντίζεσθαι ἔκραξε, λέγων,
"Κύριε, σῶσόν με." Εὐθέως δὲ ὁ Ἰησοῦς 31
ἐκτείνας τὴν χεῖρα ἐπελάβετο αὐτοῦ, καὶ λέγει
αὐτῷ, "Ὀλιγόπιστε, εἰς τί ἐδίστασας;" Καὶ 32 ρνβ ς
ἐμβάντων αὐτῶν εἰς τὸ πλοῖον, ἐκόπασεν ὁ
ἄνεμος· οἱ δὲ ἐν τῷ πλοίῳ ἐλθόντες προσεκύ- 33
νησαν αὐτῷ, λέγοντες, "Ἀληθῶς Θεοῦ υἱὸς
"εἶ."
h Marc. 6. 53. h Καὶ διαπεράσαντες ἦλθον εἰς τὴν γῆν 34
Γεννησαρέτ. καὶ ἐπιγνόντες αὐτὸν οἱ ἄνδρες 35 ρνγ β
τοῦ τόπου ἐκείνου ἀπέστειλαν εἰς ὅλην τὴν

HAIL & FIRE www.hailandfire.com

περίχωρον ἐκείνην, καὶ προσήνεγκαν αὐτῷ
36 πάντας τοὺς κακῶς ἔχοντας· καὶ παρεκάλουν
αὐτὸν, ἵνα μόνον ἅψωνται τοῦ κρασπέδου τοῦ
ἱματίου αὐτοῦ· καὶ ὅσοι ἥψαντο, διεσώθησαν.

ΚΗ΄ ρνδ ς 15 Τότε προσέρχονται τῷ Ἰησοῦ οἱ ἀπὸ [i] Marc. 7. 1.
Ἱεροσολύμων γραμματεῖς καὶ Φαρισαῖοι, λέ-
2 γοντες, "Διατί οἱ μαθηταί σου παραβαίνουσι
"τὴν παράδοσιν τῶν πρεσβυτέρων; οὐ γὰρ
"νίπτονται τὰς χεῖρας αὐτῶν, ὅταν ἄρτον
3 "ἐσθίωσιν." Ὁ δὲ ἀποκριθεὶς εἶπεν αὐτοῖς,
"Διατί καὶ ὑμεῖς παραβαίνετε τὴν ἐντολὴν
4 "τοῦ Θεοῦ διὰ τὴν παράδοσιν ὑμῶν; [k] Ὁ [k] Exod.20.12. Deut. 5. 16. Eph. 6. 2. Exod. 21. 17. Lev. 20. 9. Prov. 20. 20.
"γὰρ Θεὸς ἐνετείλατο, λέγων, 'Τίμα τὸν
"πατέρα σου, καὶ τὴν μητέρα·' καὶ, 'ὁ
"κακολογῶν πατέρα ἢ μητέρα θανάτῳ τελευ-
5 "τάτω·' Ὑμεῖς δὲ λέγετε, Ὃς ἂν εἴπῃ τῷ
"πατρὶ ἢ τῇ μητρὶ, Δῶρον, ὃ ἐὰν ἐξ ἐμοῦ
"ὠφεληθῇς, καὶ οὐ μὴ τιμήσῃ τὸν πατέρα
6 "αὐτοῦ ἢ τὴν μητέρα αὐτοῦ· καὶ ἠκυρώσατε
"τὴν ἐντολὴν τοῦ Θεοῦ διὰ τὴν παράδοσιν
7 "ὑμῶν. Ὑποκριταὶ, καλῶς προεφήτευσε περὶ
8 "ὑμῶν Ἡσαΐας, λέγων, [l] 'Ἐγγίζει μοι ὁ λαὸς [l] Isa. 29. 13. Marc. 7. 6.
"οὗτος τῷ στόματι αὐτῶν, καὶ τοῖς χείλεσί
"με τιμᾷ· ἡ δὲ καρδία αὐτῶν πόρρω ἀπέχει
9 "ἀπ' ἐμοῦ. μάτην δὲ σέβονταί με, διδάσκον-
"τες διδασκαλίας, ἐντάλματα ἀνθρώπων.'"
10 [m] Καὶ προσκαλεσάμενος τὸν ὄχλον, εἶπεν αὐ- [m] Marc. 7. 14.
11 τοῖς, "Ἀκούετε καὶ συνίετε. οὐ τὸ εἰσερχό-
"μενον εἰς τὸ στόμα κοινοῖ τὸν ἄνθρωπον·
"ἀλλὰ τὸ ἐκπορευόμενον ἐκ τοῦ στόματος,
ρνε 1 12 "τοῦτο κοινοῖ τὸν ἄνθρωπον." Τότε προσ-

HAIL & FIRE www.hailandfire.com

ὁ Ἰησοῦς, "Πόσους ἄρτους ἔχετε;" Οἱ δὲ
εἶπον, "Ἑπτὰ, καὶ ὀλίγα ἰχθύδια." Καὶ 35
ἐκέλευσε τοῖς ὄχλοις ἀναπεσεῖν ἐπὶ τὴν γῆν·
καὶ λαβὼν τοὺς ἑπτὰ ἄρτους καὶ τοὺς ἰχθύας, 36
εὐχαριστήσας ἔκλασε, καὶ ἔδωκε τοῖς μαθηταῖς
αὐτοῦ, οἱ δὲ μαθηταὶ τῷ ὄχλῳ. Καὶ ἔφαγον 37
πάντες, καὶ ἐχορτάσθησαν· καὶ ἦραν τὸ πε-
ρισσεῦον τῶν κλασμάτων, ἑπτὰ σπυρίδας πλή-
ρεις. οἱ δὲ ἐσθίοντες ἦσαν τετρακισχίλιοι ἄν- 38
δρες, χωρὶς γυναικῶν καὶ παιδίων.

Καὶ ἀπολύσας τοὺς ὄχλους ἐνέβη εἰς τὸ 39
πλοῖον, καὶ ἦλθεν εἰς τὰ ὅρια Μαγδαλά.

16 ρξς α

a 12. 38. Marc. 8. 11. Luc. 12. 54. [a]Καὶ προσελθόντες οἱ Φαρισαῖοι καὶ Σαδδου-
καῖοι πειράζοντες ἐπηρώτησαν αὐτὸν σημεῖον
ἐκ τοῦ οὐρανοῦ ἐπιδεῖξαι αὐτοῖς. ὁ δὲ ἀπο- 2 ρξη ε
κριθεὶς εἶπεν αὐτοῖς, "Ὀψίας γενομένης
"λέγετε, Εὐδία· πυρράζει γὰρ ὁ οὐρανός.
"καὶ πρωΐ, Σήμερον χειμών· πυρράζει γὰρ 3
"στυγνάζων ὁ οὐρανός. ὑποκριταὶ, τὸ μὲν
"πρόσωπον τοῦ οὐρανοῦ γινώσκετε διακρί-
"νειν, τὰ δὲ σημεῖα τῶν καιρῶν οὐ δύνασθε;
b 12. 39. Jon. 1. 17. "[b]γενεὰ πονηρὰ καὶ μοιχαλὶς σημεῖον ἐπιζη- 4 ρξγ ς
"τεῖ· καὶ σημεῖον οὐ δοθήσεται αὐτῇ, εἰ μὴ
"τὸ σημεῖον Ἰωνᾶ τοῦ προφήτου." Καὶ
καταλιπὼν αὐτοὺς, ἀπῆλθε.

c Marc. 8. 14. Luc. 12. 1. [c]Καὶ ἐλθόντες οἱ μαθηταὶ αὐτοῦ εἰς τὸ πέ- 5 ΑΒ'
ραν ἐπελάθοντο ἄρτους λαβεῖν. ὁ δὲ Ἰησοῦς 6 ρξδ β
εἶπεν αὐτοῖς, "Ὁρᾶτε καὶ προσέχετε ἀπὸ τῆς
"ζύμης τῶν Φαρισαίων καὶ Σαδδουκαίων."
Οἱ δὲ διελογίζοντο ἐν ἑαυτοῖς, λέγοντες, "Ὅτι 7 ρξε ς
"ἄρτους οὐκ ἐλάβομεν." Γνοὺς δὲ ὁ Ἰησοῦς 8

HAIL & FIRE www.hailandfire.com

εἶπεν αὐτοῖς, "Τί διαλογίζεσθε ἐν ἑαυτοῖς,
"ὀλιγόπιστοι, ὅτι ἄρτους οὐκ ἐλάβετε;
9 "[d] οὔπω νοεῖτε, οὐδὲ μνημονεύετε τοὺς πέντε [d] 14. 17. Joan. 6. 9.
"ἄρτους τῶν πεντακισχιλίων, καὶ πόσους
10 "κοφίνους ἐλάβετε; [e] οὐδὲ τοὺς ἑπτὰ ἄρτους [e] 15. 34.
"τῶν τετρακισχιλίων, καὶ πόσας σπυρίδας
11 "ἐλάβετε; πῶς οὐ νοεῖτε, ὅτι οὐ περὶ ἄρτου
"εἶπον ὑμῖν προσέχειν ἀπὸ τῆς ζύμης τῶν
12 "Φαρισαίων καὶ Σαδδουκαίων;" Τότε συνῆκαν, ὅτι οὐκ εἶπε προσέχειν ἀπὸ τῆς ζύμης τοῦ ἄρτου, ἀλλ' ἀπὸ τῆς διδαχῆς τῶν Φαρισαίων καὶ Σαδδουκαίων.

ΑΓ' ρξς α 13 [f] Ἐλθὼν δὲ ὁ Ἰησοῦς εἰς τὰ μέρη Καισαρείας τῆς Φιλίππου ἠρώτα τοὺς μαθητὰς αὐτοῦ, λέγων, "Τίνα με λέγουσιν οἱ ἄνθρωποι
14 "εἶναι, τὸν υἱὸν τοῦ ἀνθρώπου;" [g] Οἱ δὲ εἶπον, "Οἱ μὲν Ἰωάννην τὸν Βαπτιστήν· ἄλλοι
"δὲ Ἠλίαν· ἕτεροι δὲ Ἱερεμίαν, ἢ ἕνα τῶν
15 "προφητῶν." Λέγει αὐτοῖς, "Ὑμεῖς δὲ
16 "τίνα με λέγετε εἶναι;" [h] Ἀποκριθεὶς δὲ Σίμων Πέτρος εἶπε, "Σὺ εἶ ὁ Χριστὸς, ὁ υἱὸς
ρξζ δ 17 "τοῦ Θεοῦ τοῦ ζῶντος." [i] Καὶ ἀποκριθεὶς ὁ Ἰησοῦς εἶπεν αὐτῷ, "Μακάριος εἶ, Σίμων
"Βὰρ Ἰωνᾶ, ὅτι σὰρξ καὶ αἷμα οὐκ ἀπεκά-
"λυψέ σοι, ἀλλ' ὁ πατήρ μου ὁ ἐν τοῖς οὐ-
18 "ρανοῖς. [k] Κἀγὼ δὲ σοὶ λέγω, ὅτι σὺ εἶ Πέ- [k] Joan. 1. 43.
"τρος, καὶ ἐπὶ ταύτῃ τῇ πέτρᾳ οἰκοδομήσω
"μου τὴν ἐκκλησίαν, καὶ πύλαι ᾅδου οὐ κατ-
19 "ισχύσουσιν αὐτῆς. [l] καὶ δώσω σοὶ τὰς [l] 18. 18. Joan. 20. 23.
"κλεῖς τῆς βασιλείας τῶν οὐρανῶν· καὶ ὃ ἐὰν
"δήσῃς ἐπὶ τῆς γῆς, ἔσται δεδεμένον ἐν τοῖς

HAIL & FIRE www.hailandfire.com

εἶπεν αὐτοῖς, "Ἠλίας μὲν ἔρχεται πρῶτον,
" καὶ ἀποκαταστήσει πάντα· λέγω δὲ ὑμῖν, 12
" ὅτι Ἠλίας ἤδη ἦλθε, καὶ οὐκ ἐπέγνωσαν
" αὐτὸν, ἀλλ' ἐποίησαν ἐν αὐτῷ ὅσα ἠθέλη-
" σαν· οὕτω καὶ ὁ υἱὸς τοῦ ἀνθρώπου μέλλει
" πάσχειν ὑπ' αὐτῶν." Τότε συνῆκαν οἱ μα- 13
θηταὶ, ὅτι περὶ Ἰωάννου τοῦ Βαπτιστοῦ εἶπεν
αὐτοῖς.

a Marc. 9. 14. Luc. 9. 38. a Καὶ ἐλθόντων αὐτῶν πρὸς τὸν ὄχλον, 14 ΛΕ' ρος β
προσῆλθεν αὐτῷ ἄνθρωπος γονυπετῶν αὐτῷ,
καὶ λέγων, "Κύριε, ἐλέησόν μου τὸν υἱὸν, ὅτι 15
" σεληνιάζεται καὶ κακῶς πάσχει· πολλάκις
" γὰρ πίπτει εἰς τὸ πῦρ, καὶ πολλάκις εἰς τὸ
" ὕδωρ. καὶ προσήνεγκα αὐτὸν τοῖς μαθηταῖς 16
" σου, καὶ οὐκ ἠδυνήθησαν αὐτὸν θεραπεῦ-
" σαι." Ἀποκριθεὶς δὲ ὁ Ἰησοῦς εἶπεν, "Ὦ 17
" γενεὰ ἄπιστος καὶ διεστραμμένη, ἕως πότε
" ἔσομαι μεθ' ὑμῶν; ἕως πότε ἀνέξομαι ὑμῶν;
" φέρετέ μοι αὐτὸν ὧδε." Καὶ ἐπετίμησεν 18
αὐτῷ ὁ Ἰησοῦς, καὶ ἐξῆλθεν ἀπ' αὐτοῦ τὸ δαι-
μόνιον, καὶ ἐθεραπεύθη ὁ παῖς ἀπὸ τῆς ὥρας
ἐκείνης. Τότε προσελθόντες οἱ μαθηταὶ τῷ 19 ροε ε
Ἰησοῦ κατ' ἰδίαν εἶπον, "Διατί ἡμεῖς οὐκ
b 21. 21. Marc. 11. 23. Luc. 17. 6. 1 Cor. 13. 2. " ἠδυνήθημεν ἐκβαλεῖν αὐτό;" b Ὁ δὲ Ἰησοῦς 20
εἶπεν αὐτοῖς, "Διὰ τὴν ἀπιστίαν ὑμῶν.
" ἀμὴν γὰρ λέγω ὑμῖν, ἐὰν ἔχητε πίστιν ὡς
" κόκκον σινάπεως, ἐρεῖτε τῷ ὄρει τούτῳ,
" Μετάβηθι ἐντεῦθεν ἐκεῖ, καὶ μεταβήσεται·
" καὶ οὐδὲν ἀδυνατήσει ὑμῖν. τοῦτο δὲ τὸ 21
" γένος οὐκ ἐκπορεύεται, εἰ μὴ ἐν προσευχῇ
" καὶ νηστείᾳ."

HAIL & FIRE www.hailandfire.com

ρος β 22 c'ΑΝΑΣΤΡΕΦΟΜΕΝΩΝ δὲ αὐτῶν ἐν τῇ Γαλιλαίᾳ, εἶπεν αὐτοῖς ὁ Ἰησοῦς, "Μέλλει ὁ "υἱὸς τοῦ ἀνθρώπου παραδίδοσθαι εἰς χεῖρας 23 "ἀνθρώπων, καὶ ἀποκτενοῦσιν αὐτὸν, καὶ τῇ "τρίτῃ ἡμέρᾳ ἐγερθήσεται." Καὶ ἐλυπήθησαν σφόδρα. c 16. 21. et 20. 18. Marc. 9. 31. Luc. 9. 44. et 18. 31.

Λϛ' ρος α 24 d'Ελθόντων δὲ αὐτῶν εἰς Καπερναοὺμ, προσῆλθον οἱ τὰ δίδραχμα λαμβάνοντες τῷ Πέτρῳ, καὶ εἶπον, "Ὁ διδάσκαλος ὑμῶν οὐ 25 "τελεῖ τὰ δίδραχμα;" Λέγει, "Ναί." Καὶ ὅτε εἰσῆλθεν εἰς τὴν οἰκίαν, προέφθασεν αὐτὸν ὁ Ἰησοῦς, λέγων, "Τί σοὶ δοκεῖ, Σίμων; οἱ "βασιλεῖς τῆς γῆς ἀπὸ τίνων λαμβάνουσι "τέλη ἢ κῆνσον; ἀπὸ τῶν υἱῶν αὐτῶν, ἢ 26 "ἀπὸ τῶν ἀλλοτρίων;" Λέγει αὐτῷ ὁ Πέτρος, "Ἀπὸ τῶν ἀλλοτρίων." Ἔφη αὐτῷ ὁ 27 Ἰησοῦς, "Ἄραγε ἐλεύθεροί εἰσιν οἱ υἱοί. ἵνα "δὲ μὴ σκανδαλίσωμεν αὐτοὺς, πορευθεὶς εἰς "τὴν θάλασσαν, βάλε ἄγκιστρον, καὶ τὸν "ἀναβάντα πρῶτον ἰχθῦν ἆρον· καὶ ἀνοίξας "τὸ στόμα αὐτοῦ, εὑρήσεις στατῆρα· ἐκεῖνον "λαβὼν δὸς αὐτοῖς ἀντὶ ἐμοῦ καὶ σοῦ." d Marc. 9. 33. Exod. 30. 13.

ΑΖ' ρος η β 18 e'ΕΝ ἐκείνῃ τῇ ὥρᾳ προσῆλθον οἱ μαθηταὶ τῷ Ἰησοῦ, λέγοντες, "Τίς ἄρα μείζων ἐστὶν 2 "ἐν τῇ βασιλείᾳ τῶν οὐρανῶν;" Καὶ προσκαλεσάμενος ὁ Ἰησοῦς παιδίον ἔστησεν αὐτὸ 3 ἐν μέσῳ αὐτῶν, fκαὶ εἶπεν, "Ἀμὴν λέγω "ὑμῖν, ἐὰν μὴ στραφῆτε καὶ γένησθε ὡς τὰ "παιδία, οὐ μὴ εἰσέλθητε εἰς τὴν βασιλείαν 4 "τῶν οὐρανῶν. ὅστις οὖν ταπεινώσῃ ἑαυτὸν "ὡς τὸ παιδίον τοῦτο, οὗτός ἐστιν ὁ μείζων e Marc. 9. 33. Luc. 9. 46. f 19. 14. 1 Cor. 14. 20.

HAIL & FIRE www.hailandfire.com

g 10. 40. " ἐν τῇ βασιλείᾳ τῶν οὐρανῶν. g καὶ ὃς ἐὰν 5
" δέξηται παιδίον τοιοῦτον ἐν ἐπὶ τῷ ὀνόματί
h Marc. 9. 42. Luc. 17. 2. " μου, ἐμὲ δέχεται· h ὃς δ' ἂν σκανδαλίσῃ 6 ροθ β
" ἕνα τῶν μικρῶν τούτων τῶν πιστευόντων
" εἰς ἐμὲ, συμφέρει αὐτῷ, ἵνα κρεμασθῇ μύ-
" λος ὀνικὸς ἐπὶ τὸν τράχηλον αὐτοῦ, καὶ
" καταποντισθῇ ἐν τῷ πελάγει τῆς θαλάσσης.
i Luc. 17. 1. 1 Cor. 11. 19. " i Οὐαὶ τῷ κόσμῳ ἀπὸ τῶν σκανδάλων· 7
" ἀνάγκη γάρ ἐστιν ἐλθεῖν τὰ σκάνδαλα.
" πλὴν οὐαὶ τῷ ἀνθρώπῳ ἐκείνῳ, δι' οὗ τὸ
k 5. 30. Marc. 9. 43. " σκάνδαλον ἔρχεται. k Εἰ δὲ ἡ χείρ σου ἡ 8 ρπ ε
" ὁ πούς σου σκανδαλίζει σε, ἔκκοψον αὐτὰ
" καὶ βάλε ἀπὸ σοῦ· καλόν σοι ἐστὶν εἰσελ-
" θεῖν εἰς τὴν ζωὴν χωλὸν ἢ κυλλὸν, ἢ δύο
" χεῖρας ἢ δύο πόδας ἔχοντα βληθῆναι εἰς τὸ
" πῦρ τὸ αἰώνιον. καὶ εἰ ὁ ὀφθαλμός σου 9
" σκανδαλίζει σε, ἔξελε αὐτὸν καὶ βάλε ἀπὸ
" σοῦ· καλόν σοι ἐστὶ μονόφθαλμον εἰς τὴν
" ζωὴν εἰσελθεῖν, ἢ δύο ὀφθαλμοὺς ἔχοντα
l Psal. 34. 7. " βληθῆναι εἰς τὴν γέενναν τοῦ πυρός. l Ὁ- 10 ρπα ι
" ρᾶτε μὴ καταφρονήσητε ἑνὸς τῶν μικρῶν
" τούτων· λέγω γὰρ ὑμῖν, ὅτι οἱ ἄγγελοι αὐ-
" τῶν ἐν οὐρανοῖς διὰ παντὸς βλέπουσι τὸ
" πρόσωπον τοῦ πατρός μου τοῦ ἐν οὐρανοῖς.
m Luc. 19. 10. " m ἦλθε γὰρ ὁ υἱὸς τοῦ ἀνθρώπου σῶσαι τὸ 11 ΛΗ'
n Luc. 15. 4. " ἀπολωλός. n Τί ὑμῖν δοκεῖ; ἐὰν γένηταί 12 ρπβ ε
" τινι ἀνθρώπῳ ἑκατὸν πρόβατα, καὶ πλανηθῇ
" ἓν ἐξ αὐτῶν· οὐχὶ ἀφεὶς τὰ ἐννενηκονταεν-
" νέα, ἐπὶ τὰ ὄρη πορευθεὶς ζητεῖ τὸ πλανώ-
" μενον; καὶ ἐὰν γένηται εὑρεῖν αὐτὸ, ἀμὴν 13
" λέγω ὑμῖν, ὅτι χαίρει ἐπ' αὐτῷ μᾶλλον, ἢ

HAIL & FIRE www.hailandfire.com

" ἐπὶ τοῖς ἐννενηκονταεννέα τοῖς μὴ πεπλανη-
14 " μένοις. οὕτως οὐκ ἔστι θέλημα ἔμπροσθεν
" τοῦ πατρὸς ὑμῶν τοῦ ἐν οὐρανοῖς, ἵνα ἀπ-
ρπγ ε 15 " όληται εἷς τῶν μικρῶν τούτων. Ο Ἐὰν δὲ o Luc. 17. 3. Lev. 19. 17. Eccl. 19. 13. &c. Jac. 5. 19.
" ἁμαρτήσῃ εἰς σὲ ὁ ἀδελφός σου, ὕπαγε καὶ
" ἔλεγξον αὐτὸν μεταξὺ σοῦ καὶ αὐτοῦ μόνου.
ρπδ α 16 " ἐάν σου ἀκούσῃ, ἐκέρδησας τὸν ἀδελφόν
" σου. p Ἐὰν δὲ μὴ ἀκούσῃ, παράλαβε μετὰ p Deut. 19. 15. Joan. 8. 17.
" σοῦ ἔτι ἕνα ἢ δύο, ἵνα ἐπὶ στόματος δύο 2 Cor. 13. 1. Hebr. 10. 28.
17 " μαρτύρων ἢ τριῶν σταθῇ πᾶν ῥῆμα. q Ἐὰν q Rom. 16. 17. 2 Thess. 3. 14. 2 Joan. 10. 1 Cor. 5. 9.
" δὲ παρακούσῃ αὐτῶν, εἰπὲ τῇ ἐκκλησίᾳ·
" ἐὰν δὲ καὶ τῆς ἐκκλησίας παρακούσῃ, ἔστω
ρπε ζ 18 " σοὶ ὥσπερ ὁ ἐθνικὸς καὶ ὁ τελώνης. r Ἀμὴν r 16. 19. Joan. 20. 23.
" λέγω ὑμῖν, ὅσα ἐὰν δήσητε ἐπὶ τῆς γῆς,
" ἔσται δεδεμένα ἐν τῷ οὐρανῷ· καὶ ὅσα ἐὰν
" λύσητε ἐπὶ τῆς γῆς, ἔσται λελυμένα ἐν τῷ
ρπς α 19 " οὐρανῷ. s Πάλιν λέγω ὑμῖν, ὅτι ἐὰν δύο s 1 Joan. 3. 22. et 5. 14.
" ὑμῶν συμφωνήσωσιν ἐπὶ τῆς γῆς περὶ παν-
" τὸς πράγματος οὗ ἐὰν αἰτήσωνται, γενήσε-
" ται αὐτοῖς παρὰ τοῦ πατρός μου τοῦ ἐν
20 " οὐρανοῖς. οὗ γάρ εἰσι δύο ἢ τρεῖς συν-
" ηγμένοι εἰς τὸ ἐμὸν ὄνομα, ἐκεῖ εἰμὶ ἐν
" μέσῳ αὐτῶν."
ρπζ ε 21 t Τότε προσελθὼν αὐτῷ ὁ Πέτρος εἶπε, t Luc. 17. 4.
" Κύριε, ποσάκις ἁμαρτήσει εἰς ἐμὲ ὁ ἀδελ-
" φός μου, καὶ ἀφήσω αὐτῷ; ἕως ἑπτάκις;"
22 Λέγει αὐτῷ ὁ Ἰησοῦς, " Οὐ, λέγω σοι, ἕως
" ἑπτάκις, ἀλλ' ἕως ἑβδομηκοντάκις ἑπτά.
ΛΘ' ρπη α 23 " Διὰ τοῦτο ὡμοιώθη ἡ βασιλεία τῶν οὐρα-
" νῶν ἀνθρώπῳ βασιλεῖ, ὃς ἠθέλησε συνᾶραι
24 " λόγον μετὰ τῶν δούλων αὐτοῦ. ἀρξαμένου

HAIL & FIRE www.hailandfire.com

" δὲ αὐτοῦ συναίρειν, προσηνέχθη αὐτῷ εἷς
" ὀφειλέτης μυρίων ταλάντων. μὴ ἔχοντος δὲ 25
" αὐτοῦ ἀποδοῦναι, ἐκέλευσεν αὐτὸν ὁ κύριος
" αὐτοῦ πραθῆναι, καὶ τὴν γυναῖκα αὐτοῦ καὶ
" τὰ τέκνα, καὶ πάντα ὅσα εἶχε, καὶ ἀποδο-
" θῆναι. πεσὼν οὖν ὁ δοῦλος προσεκύνει 26
" αὐτῷ, λέγων, Κύριε, μακροθύμησον ἐπ' ἐμοὶ,
" καὶ πάντά σοι ἀποδώσω. σπλαγχνισθεὶς δὲ 27
" ὁ κύριος τοῦ δούλου ἐκείνου ἀπέλυσεν αὐ-
" τὸν, καὶ τὸ δάνειον ἀφῆκεν αὐτῷ. Ἐξελ- 28
" θὼν δὲ ὁ δοῦλος ἐκεῖνος εὗρεν ἕνα τῶν συν-
" δούλων αὐτοῦ, ὃς ὤφειλεν αὐτῷ ἑκατὸν δη-
" νάρια, καὶ κρατήσας αὐτὸν ἔπνιγε, λέγων,
" Ἀπόδος μοι ὅ τι ὀφείλεις. πεσὼν οὖν ὁ 29
" σύνδουλος αὐτοῦ εἰς τοὺς πόδας αὐτοῦ
" παρεκάλει αὐτὸν, λέγων, Μακροθύμησον ἐπ'
" ἐμοὶ, καὶ πάντα ἀποδώσω σοι. ὁ δὲ οὐκ 30
" ἤθελεν, ἀλλὰ ἀπελθὼν ἔβαλεν αὐτὸν εἰς
" φυλακὴν, ἕως οὗ ἀποδῷ τὸ ὀφειλόμενον.
" ἰδόντες δὲ οἱ σύνδουλοι αὐτοῦ τὰ γενό- 31
" μενα ἐλυπήθησαν σφόδρα· καὶ ἐλθόντες
" διεσάφησαν τῷ κυρίῳ αὐτῶν πάντα τὰ γε-
" νόμενα. Τότε προσκαλεσάμενος αὐτὸν ὁ 32
" κύριος αὐτοῦ λέγει αὐτῷ, Δοῦλε πονηρὲ,
" πᾶσαν τὴν ὀφειλὴν ἐκείνην ἀφῆκά σοι,
" ἐπεὶ παρεκάλεσάς με· οὐκ ἔδει καὶ σὲ ἐλε- 33
" ῆσαι τὸν σύνδουλόν σου, ὡς καὶ ἐγώ σε
" ἠλέησα; καὶ ὀργισθεὶς ὁ κύριος αὐτοῦ παρ- 34
" έδωκεν αὐτὸν τοῖς βασανισταῖς, ἕως οὗ ἀπο-
" δῷ πᾶν τὸ ὀφειλόμενον αὐτῷ. u Οὕτω 35
" καὶ ὁ πατήρ μου ὁ ἐπουράνιος ποιήσει ὑμῖν,

u 6. 14. Marc. 11. 26.

HAIL & FIRE www.hailandfire.com

" ἐὰν μὴ ἀφῆτε ἕκαστος τῷ ἀδελφῷ αὐτοῦ
" ἀπὸ τῶν καρδιῶν ὑμῶν τὰ παραπτώματα
" αὐτῶν."

ρπθ ς 19 u ΚΑΙ ἐγένετο ὅτε ἐτέλεσεν ὁ Ἰησοῦς τοὺς u Marc. 10. 1.
λόγους τούτους, μετῆρεν ἀπὸ τῆς Γαλιλαίας,
καὶ ἦλθεν εἰς τὰ ὅρια τῆς Ἰουδαίας πέραν τοῦ
2 Ἰορδάνου. καὶ ἠκολούθησαν αὐτῷ ὄχλοι πολ-
M' 3 λοὶ, καὶ ἐθεράπευσεν αὐτοὺς ἐκεῖ. Καὶ προσ-
ἦλθον αὐτῷ οἱ Φαρισαῖοι πειράζοντες αὐτὸν,
καὶ λέγοντες αὐτῷ, " Εἰ ἔξεστιν ἀνθρώπῳ
" ἀπολῦσαι τὴν γυναῖκα αὐτοῦ κατὰ πᾶσαν
4 " αἰτίαν;" x Ὁ δὲ ἀποκριθεὶς εἶπεν αὐτοῖς, x Gen. 1. 27. et 5. 2. Mal. 2. 15.
" Οὐκ ἀνέγνωτε ὅτι ὁ ποιήσας ἀπ' ἀρχῆς
" ἄρσεν καὶ θῆλυ ἐποίησεν αὐτοὺς, y καὶ y Gen. 2. 24. Ephes. 5. 31. 1 Cor. 6. 16.
5 " εἶπεν, 'Ἕνεκεν τούτου καταλείψει ἄνθρω-
" πος τὸν πατέρα καὶ τὴν μητέρα· καὶ προσ-
" κολληθήσεται τῇ γυναικὶ αὐτοῦ, καὶ ἔσονται
6 " οἱ δύο εἰς σάρκα μίαν;' ὥστε οὐκέτι εἰσὶ
" δύο, ἀλλὰ σὰρξ μία· ὃ οὖν ὁ Θεὸς συνέζευ-
7 " ξεν, ἄνθρωπος μὴ χωριζέτω." Λέγουσιν
αὐτῷ, " z Τί οὖν Μωσῆς ἐνετείλατο δοῦναι z 5. 31. Deut. 24. 1.
" βιβλίον ἀποστασίου, καὶ ἀπολῦσαι αὐτήν;"
8 Λέγει αὐτοῖς, " Ὅτι Μωσῆς πρὸς τὴν σκλη-
" ροκαρδίαν ὑμῶν ἐπέτρεψεν ὑμῖν ἀπολῦσαι
" τὰς γυναῖκας ὑμῶν· ἀπ' ἀρχῆς δὲ οὐ γέγο-
ρξ β 9 " νεν οὕτω. a λέγω δὲ ὑμῖν, ὅτι ὃς ἂν ἀπο- a 5. 32. Marc. 10. 11. Luc. 16. 18. 1 Cor. 7. 11.
" λύσῃ τὴν γυναῖκα αὐτοῦ, εἰ μὴ ἐπὶ πορνείᾳ,
" καὶ γαμήσῃ ἄλλην, μοιχᾶται· καὶ ὁ ἀπολε-
ρξα ι 10 " λυμένην γαμήσας μοιχᾶται." Λέγουσιν
αὐτῷ οἱ μαθηταὶ αὐτοῦ, " Εἰ οὕτως ἐστὶν ἡ
" αἰτία τοῦ ἀνθρώπου μετὰ τῆς γυναικὸς, οὐ

HAIL & FIRE www.hailandfire.com

b 1 Cor. 7. 2, 7, 9, 17.

" συμφέρει γαμῆσαι." [b]Ὁ δὲ εἶπεν αὐτοῖς, 11
" Οὐ πάντες χωροῦσι τὸν λόγον τοῦτον, ἀλλ'
c 1 Cor. 7. 32, 34. et 9. 5, 25.

" οἷς δέδοται. [c]εἰσὶ γὰρ εὐνοῦχοι, οἵτινες ἐκ 12
" κοιλίας μητρὸς ἐγεννήθησαν οὕτω· καί εἰ-
" σιν εὐνοῦχοι, οἵτινες εὐνουχίσθησαν ὑπὸ
" τῶν ἀνθρώπων· καί εἰσιν εὐνοῦχοι, οἵτινες
" εὐνούχισαν ἑαυτοὺς, διὰ τὴν βασιλείαν τῶν
" οὐρανῶν. ὁ δυνάμενος χωρεῖν χωρείτω."

d Marc. 10. 13. Luc. 18. 15.

[d]Τότε προσηνέχθη αὐτῷ παιδία, ἵνα τὰς 13 ρξγ' β
χεῖρας ἐπιθῇ αὐτοῖς, καὶ προσεύξηται· οἱ δὲ
e 18. 3.

μαθηταὶ ἐπετίμησαν αὐτοῖς· [e]ὁ δὲ Ἰησοῦς 14
εἶπεν, "Ἄφετε τὰ παιδία, καὶ μὴ κωλύετε
" αὐτὰ ἐλθεῖν πρός με· τῶν γὰρ τοιούτων
" ἐστὶν ἡ βασιλεία τῶν οὐρανῶν." Καὶ ἐπι- 15
θεὶς αὐτοῖς τὰς χεῖρας, ἐπορεύθη ἐκεῖθεν.

f Marc. 10. 17. Luc. 18. 18.

[f]ΚΑΙ ἰδοὺ, εἷς προσελθὼν εἶπεν αὐτῷ, 16 ΜΑ'
" Διδάσκαλε ἀγαθὲ, τί ἀγαθὸν ποιήσω, ἵνα ρξζ'
β
" ἔχω ζωὴν αἰώνιον;" Ὁ δὲ εἶπεν αὐτῷ, 17
" Τί με λέγεις ἀγαθόν; οὐδεὶς ἀγαθὸς, εἰ μὴ
" εἷς, ὁ Θεός. εἰ δὲ θέλεις εἰσελθεῖν εἰς τὴν
" ζωὴν, τήρησον τὰς ἐντολάς." Λέγει αὐτῷ, 18
g Exod. 20. 13. Deut. 5. 17.

" Ποίας;" Ὁ δὲ Ἰησοῦς εἶπε, "[g]Τὸ, οὐ
" φονεύσεις· οὐ μοιχεύσεις· οὐ κλέψεις· οὐ
h 15. 4. et 22. 39. Ephes. 6. 2. Lev. 19. 18. Rom. 13. 9. Gal. 5. 14. Jac. 2. 8.

" ψευδομαρτυρήσεις· [h]τίμα τὸν πατέρα σου 19
" καὶ τὴν μητέρα· καὶ, ἀγαπήσεις τὸν πλησίον
" σου ὡς σεαυτόν." Λέγει αὐτῷ ὁ νεανίσκος, 20
" Πάντα ταῦτα ἐφυλαξάμην ἐκ νεότητός μου·
i 6. 19, 20. Luc. 12. 33.

" τί ἔτι ὑστερῶ;" [i]Ἔφη αὐτῷ ὁ Ἰησοῦς, 21 ρξδ'
β
" Εἰ θέλεις τέλειος εἶναι, ὕπαγε, πώλησόν
" σου τὰ ὑπάρχοντα, καὶ δὸς πτωχοῖς· καὶ
" ἕξεις θησαυρὸν ἐν οὐρανῷ· καὶ δεῦρο, ἀκο-

HAIL & FIRE www.hailandfire.com

ρἰε β 22 " λούθει μοι." Ἀκούσας δὲ ὁ νεανίσκος τὸν
" λόγον ἀπῆλθε λυπούμενος· ἦν γὰρ ἔχων
" κτήματα πολλά.

23 j Ὁ δὲ Ἰησοῦς εἶπε τοῖς μαθηταῖς αὐτοῦ, j Marc. 10. 24. 1 Tim. 6. 9, 10.
" Ἀμὴν λέγω ὑμῖν, ὅτι δυσκόλως πλούσιος
" εἰσελεύσεται εἰς τὴν βασιλείαν τῶν οὐρα-
24 " νῶν. πάλιν δὲ λέγω ὑμῖν, εὐκοπώτερόν
" ἐστι κάμηλον διὰ τρυπήματος ῥαφίδος διελ-
" θεῖν, ἢ πλούσιον εἰς τὴν βασιλείαν τοῦ
25 " Θεοῦ εἰσελθεῖν." Ἀκούσαντες δὲ οἱ μαθη-
ταὶ αὐτοῦ ἐξεπλήσσοντο σφόδρα, λέγοντες,
26 " Τίς ἄρα δύναται σωθῆναι;" Ἐμβλέψας δὲ
ὁ Ἰησοῦς εἶπεν αὐτοῖς, " k Παρὰ ἀνθρώποις k Jer. 32. 17. Zach. 8. 6. Luc. 1. 37.
" τοῦτο ἀδύνατόν ἐστι, παρὰ δε Θεῷ πάντα
" δυνατά ἐστι."

27 l Τότε ἀποκριθεὶς ὁ Πέτρος εἶπεν αὐτῷ, l Marc. 10. 28. Luc. 18. 28.
" Ἰδοὺ, ἡμεῖς ἀφήκαμεν πάντα, καὶ ἠκολουθή-
ρἰς ι 28 " σαμέν σοι· τί ἄρα ἔσται ἡμῖν;" m Ὁ δὲ m Act. 3. 21. 2 Pet. 3. 13. Apoc. 21. 1. Luc. 22. 29, 30.
Ἰησοῦς εἶπεν αὐτοῖς, " Ἀμὴν λέγω ὑμῖν, ὅτι
" ὑμεῖς οἱ ἀκολουθήσαντές μοι, ἐν τῇ παλιγ-
" γενεσίᾳ, ὅταν καθίσῃ ὁ υἱὸς τοῦ ἀνθρώπου
ρἰδ ε " ἐπὶ θρόνου δόξης αὐτοῦ, καθίσεσθε καὶ
" ὑμεῖς ἐπὶ δώδεκα θρόνους, κρίνοντες τὰς
ρἰη β 29 " δώδεκα φυλὰς τοῦ Ἰσραήλ. καὶ πᾶς ὃς
" ἀφῆκεν οἰκίας, ἢ ἀδελφοὺς, ἢ ἀδελφὰς, ἢ
" πατέρα, ἢ μητέρα, ἢ γυναῖκα, ἢ τέκνα, ἢ
" ἀγροὺς, ἕνεκεν τοῦ ὀνόματός μου, ἑκατον-
" ταπλασίονα λήψεται, καὶ ζωὴν αἰώνιον κλη-
ρἰθ β 30 " ρονομήσει. n πολλοὶ δὲ ἔσονται πρῶτοι n 20. 16. Marc. 10. 31.
ΜΒ σ ι 20 " ἔσχατοι, καὶ ἔσχατοι πρῶτοι. Ὁμοία γάρ Luc. 13. 30.
" ἐστιν ἡ βασιλεία τῶν οὐρανῶν ἀνθρώπῳ

HAIL & FIRE www.hailandfire.com

" οἰκοδεσπότῃ, ὅστις ἐξῆλθεν ἅμα πρωῒ μισ-
" θώσασθαι ἐργάτας εἰς τὸν ἀμπελῶνα αὐτοῦ.
" συμφωνήσας δὲ μετὰ τῶν ἐργατῶν ἐκ δηνα- 2
" ρίου τὴν ἡμέραν, ἀπέστειλεν αὐτοὺς εἰς τὸν
" ἀμπελῶνα αὐτοῦ. Καὶ ἐξελθὼν περὶ τὴν τρί- 3
" την ὥραν, εἶδεν ἄλλους ἑστῶτας ἐν τῇ
" ἀγορᾷ ἀργούς· κἀκείνοις εἶπεν, Ὑπάγετε 4
" καὶ ὑμεῖς εἰς τὸν ἀμπελῶνα, καὶ ὃ ἐὰν ᾖ δί-
" καιον δώσω ὑμῖν. οἱ δὲ ἀπῆλθον. Πάλιν 5
" ἐξελθὼν περὶ ἕκτην καὶ ἐννάτην ὥραν, ἐποί-
" ησεν ὡσαύτως. Περὶ δὲ τὴν ἑνδεκάτην ὥραν 6
" ἐξελθὼν, εὗρεν ἄλλους ἑστῶτας ἀργοὺς,
" καὶ λέγει αὐτοῖς, Τί ὧδε ἑστήκατε ὅλην τὴν
" ἡμέραν ἀργοί; λέγουσιν αὐτῷ, Ὅτι οὐδεὶς 7
" ἡμᾶς ἐμισθώσατο. λέγει αὐτοῖς, Ὑπάγετε
" καὶ ὑμεῖς εἰς τὸν ἀμπελῶνα, καὶ ὃ ἐὰν ᾖ
" δίκαιον λήψεσθε. Ὀψίας δὲ γενομένης λέγει 8
" ὁ κύριος τοῦ ἀμπελῶνος τῷ ἐπιτρόπῳ αὐτοῦ,
" Κάλεσον τοὺς ἐργάτας, καὶ ἀπόδος αὐτοῖς
" τὸν μισθὸν, ἀρξάμενος ἀπὸ τῶν ἐσχάτων
" ἕως τῶν πρώτων. καὶ ἐλθόντες οἱ περὶ τὴν 9
" ἑνδεκάτην ὥραν ἔλαβον ἀνὰ δηνάριον. ἐλ- 10
" θόντες δὲ οἱ πρῶτοι ἐνόμισαν ὅτι πλείονα
" λήψονται· καὶ ἔλαβον καὶ αὐτοὶ ἀνὰ δηνά-
" ριον. λαβόντες δὲ ἐγόγγυζον κατὰ τοῦ οἰ- 11
" κοδεσπότου, λέγοντες, Ὅτι οὗτοι οἱ ἔσχατοι 12
" μίαν ὥραν ἐποίησαν, καὶ ἴσους ἡμῖν αὐτοὺς
" ἐποίησας, τοῖς βαστάσασι τὸ βάρος τῆς
" ἡμέρας καὶ τὸν καύσωνα. ὁ δὲ ἀποκριθεὶς 13
" εἶπεν ἑνὶ αὐτῶν, Ἑταῖρε, οὐκ ἀδικῶ σε·
" οὐχὶ δηναρίου συνεφώνησάς μοι; ἆρον τὸ 14

HAIL & FIRE www.hailandfire.com

" σὸν καὶ ὕπαγε. θέλω δὲ τούτῳ τῷ ἐσχάτῳ
15 " δοῦναι ὡς καὶ σοί· ἢ οὐκ ἔξεστί μοι ποιῆσαι
" ὃ θέλω ἐν τοῖς ἐμοῖς; ἢ ὁ ὀφθαλμός σου
16 " πονηρός ἐστιν, ὅτι ἐγὼ ἀγαθός εἰμι; [o]οὕ- o 19. 30. et 22. 14.
" τως ἔσονται οἱ ἔσχατοι πρῶτοι, καὶ οἱ πρῶ- Marc. 10. 31. Luc. 13. 30.
" τοι ἔσχατοι· πολλοὶ γάρ εἰσι κλητοὶ, ὀλί-
" γοι δὲ ἐκλεκτοί."

σα β 17 [p]ΚΑΙ ἀναβαίνων ὁ Ἰησοῦς εἰς Ἰεροσόλυμα p 16. 21. Marc. 10. 32.
παρέλαβε τοὺς δώδεκα μαθητὰς κατ' ἰδίαν ἐν Luc. 18. 31.
18 τῇ ὁδῷ, καὶ εἶπεν αὐτοῖς, " Ἰδοὺ, ἀναβαίνομεν
" εἰς Ἰεροσόλυμα, καὶ ὁ υἱὸς τοῦ ἀνθρώπου
" παραδοθήσεται τοῖς ἀρχιερεῦσι καὶ γραμμα-
" τεῦσι· καὶ κατακρινοῦσιν αὐτὸν θανάτῳ,
19 " [q]καὶ παραδώσουσιν αὐτὸν τοῖς ἔθνεσιν εἰς q Joan. 18. 32.
" τὸ ἐμπαῖξαι καὶ μαστιγῶσαι καὶ σταυρῶσαι·
" καὶ τῇ τρίτῃ ἡμέρᾳ ἀναστήσεται."

μγ' σβ ς 20 [r]Τότε προσῆλθεν αὐτῷ ἡ μήτηρ τῶν υἱῶν r 4. 21. Marc. 10. 35.
Ζεβεδαίου μετὰ τῶν υἱῶν αὐτῆς, προσκυνοῦσα
21 καὶ αἰτοῦσά τι παρ' αὐτοῦ. ὁ δὲ εἶπεν αὐτῇ,
" Τί θέλεις;" Λέγει αὐτῷ, " Εἰπὲ ἵνα καθί-
" σωσιν οὗτοι οἱ δύο υἱοί μου, εἷς ἐκ δεξιῶν
" σου, καὶ εἷς ἐξ εὐωνύμων, ἐν τῇ βασιλείᾳ
22 " σου." Ἀποκριθεὶς δὲ ὁ Ἰησοῦς εἶπεν,
" Οὐκ οἴδατε τί αἰτεῖσθε. [s]δύνασθε πιεῖν τὸ s 26. 39. 42. Joan. 18. 11.
" ποτήριον, ὃ ἐγὼ μέλλω πίνειν, καὶ τὸ βάπ-
" τισμα, ὃ ἐγὼ βαπτίζομαι, βαπτισθῆναι;"
23 Λέγουσιν αὐτῷ, " Δυνάμεθα." Καὶ λέγει αὐ-
τοῖς, " Τὸ μὲν ποτήριόν μου πίεσθε, καὶ τὸ
" βάπτισμα, ὃ ἐγὼ βαπτίζομαι, βαπτισθή-
" σεσθε· τὸ δὲ καθίσαι ἐκ δεξιῶν μου καὶ ἐξ
" εὐωνύμων μου, οὐκ ἔστιν ἐμὸν δοῦναι, ἀλλ'

HAIL & FIRE www.hailandfire.com

t Marc. 10. 41. " οἷς ἡτοίμασται ὑπὸ τοῦ πατρός μου." t Καὶ 24 σγ
ἀκούσαντες οἱ δέκα ἠγανάκτησαν περὶ τῶν δύο
u Marc. 10. 42. Luc. 22. 25. ἀδελφῶν. u ὁ δὲ Ἰησοῦς προσκαλεσάμενος 25
αὐτοὺς εἶπεν, " Οἴδατε ὅτι οἱ ἄρχοντες τῶν
" ἐθνῶν κατακυριεύουσιν αὐτῶν, καὶ οἱ μεγά-
" λοι κατεξουσιάζουσιν αὐτῶν. οὐχ οὕτως δὲ 26
" ἔσται ἐν ὑμῖν· ἀλλ' ὃς ἐὰν θέλῃ ἐν ὑμῖν
" μέγας γενέσθαι, ἔστω ὑμῶν διάκονος· καὶ 27
" ὃς ἐὰν θέλῃ ἐν ὑμῖν εἶναι πρῶτος, ἔστω
x Phil. 2. 7. Luc. 22. 27. 1 Tim. 2. 6. Tit. 2. 14. 1 Pet. 1. 18, 19. " ὑμῶν δοῦλος· x ὥσπερ ὁ υἱὸς τοῦ ἀνθρώπου 28 σδ δ
" οὐκ ἦλθε διακονηθῆναι, ἀλλὰ διακονῆσαι
" καὶ δοῦναι τὴν ψυχὴν αὐτοῦ λύτρον ἀντὶ
" πολλῶν."

y Marc. 10. 46. Luc. 18. 35. y ΚΑΙ ἐκπορευομένων αὐτῶν ἀπὸ Ἰεριχὼ, 29 ΜΔ'
ἠκολούθησεν αὐτῷ ὄχλος πολύς. καὶ ἰδοὺ, δύο 30 σε β
τυφλοὶ καθήμενοι παρὰ τὴν ὁδὸν, ἀκούσαντες
ὅτι Ἰησοῦς παράγει, ἔκραξαν, λέγοντες, " Ἐλέ-
" ησον ἡμᾶς, κύριε, υἱὸς Δαβίδ." Ὁ δὲ ὄχλος 31
ἐπετίμησεν αὐτοῖς ἵνα σιωπήσωσιν. οἱ δὲ μεῖ-
ζον ἔκραζον, λέγοντες, " Ἐλέησον ἡμᾶς, κύριε,
" υἱὸς Δαβίδ." Καὶ στὰς ὁ Ἰησοῦς ἐφώνησεν 32
αὐτοὺς, καὶ εἶπε, " Τί θέλετε ποιήσω ὑμῖν;"
Λέγουσιν αὐτῷ, " Κύριε, ἵνα ἀνοιχθῶσιν ἡμῶν 33
" οἱ ὀφθαλμοί." Σπλαγχνισθεὶς δὲ ὁ Ἰησοῦς 34
ἥψατο τῶν ὀφθαλμῶν αὐτῶν· καὶ εὐθέως ἀν-
έβλεψαν αὐτῶν οἱ ὀφθαλμοὶ, καὶ ἠκολούθη-
σαν αὐτῷ.

z Marc. 11. 1. Luc. 19. 29. z ΚΑΙ ὅτε ἤγγισαν εἰς Ἱεροσόλυμα, καὶ ἦλ- 21 ΜΕ'
θον εἰς Βηθφαγὴ πρὸς τὸ ὄρος τῶν ἐλαιῶν, σς β
τότε ὁ Ἰησοῦς ἀπέστειλε δύο μαθητὰς, λέγων 2
αὐτοῖς, " Πορεύθητε εἰς τὴν κώμην τὴν ἀπ-

HAIL & FIRE www.hailandfire.com

" ἐναντι ὑμῶν· καὶ εὐθέως εὑρήσετε ὄνον δε-
" δεμένην, καὶ πῶλον μετ' αὐτῆς· λύσαντες
3 " ἀγάγετέ μοι. καὶ ἐάν τις ὑμῖν εἴπῃ τι,
" ἐρεῖτε, Ὅτι ὁ Κύριος αὐτῶν χρείαν ἔχει·
σξ δ 4 " εὐθέως δὲ ἀποστελεῖ αὐτούς." Τοῦτο δὲ
ὅλον γέγονεν, ἵνα πληρωθῇ τὸ ῥηθὲν διὰ τοῦ
5 προφήτου, λέγοντος, ' [a]Εἴπατε τῇ θυγατρὶ [a] Esa. 62. 11. Zach. 9. 9. Joan. 12. 15.
' Σιὼν, Ἰδοὺ, ὁ βασιλεύς σου ἔρχεταί σοι,
' πραὺς καὶ ἐπιβεβηκὼς ἐπὶ ὄνον καὶ πῶλον
ση β 6 ' υἱὸν ὑποζυγίου.' Πορευθέντες δὲ οἱ μαθηταὶ,
καὶ ποιήσαντες καθὼς προσέταξεν αὐτοῖς ὁ
7 Ἰησοῦς, ἤγαγον τὴν ὄνον καὶ τὸν πῶλον, καὶ
ἐπέθηκαν ἐπάνω αὐτῶν τὰ ἱμάτια αὐτῶν, καὶ
8 ἐπεκάθισεν ἐπάνω αὐτῶν. [b]ὁ δὲ πλεῖστος [b] Joan. 12. 13.
ὄχλος ἔστρωσαν ἑαυτῶν τὰ ἱμάτια ἐν τῇ ὁδῷ·
ἄλλοι δὲ ἔκοπτον κλάδους ἀπὸ τῶν δένδρων,
σθ α 9 καὶ ἐστρώννυον ἐν τῇ ὁδῷ. [c]οἱ δὲ ὄχλοι οἱ [c] 23. 39. Psal. 118. 26.
προάγοντες καὶ οἱ ἀκολουθοῦντες ἔκραζον, λέ-
γοντες, " Ὡσαννὰ τῷ υἱῷ Δαβίδ· εὐλογημένος
" ὁ ἐρχόμενος ἐν ὀνόματι Κυρίου· Ὡσαννὰ
" ἐν τοῖς ὑψίστοις."
σι ι 10 Καὶ εἰσελθόντος αὐτοῦ εἰς Ἱεροσόλυμα,
ἐσείσθη πᾶσα ἡ πόλις, λέγουσα, " Τίς ἐστιν
11 " οὗτος;" [d]Οἱ δὲ ὄχλοι ἔλεγον, " Οὗτός ἐστιν [d] 2. 23.
" Ἰησοῦς ὁ προφήτης, ὁ ἀπὸ Ναζαρὲτ τῆς Γα-
" λιλαίας."
σια α 12 [e]ΚΑΙ εἰσῆλθεν ὁ Ἰησοῦς εἰς τὸ ἱερὸν τοῦ [e] Marc. 11. 15. Luc. 19. 45. Joan. 2. 13.
Θεοῦ, καὶ ἐξέβαλε πάντας τοὺς πωλοῦντας καὶ
ἀγοράζοντας ἐν τῷ ἱερῷ, καὶ τὰς τραπέζας
τῶν κολλυβιστῶν κατέστρεψε, καὶ τὰς καθ-
13 έδρας τῶν πωλούντων τὰς περιστερὰς. [f]καὶ [f] Esa. 56. 7. Jerem. 7. 11.

HAIL & FIRE www.hailandfire.com

λέγει αὐτοῖς, "Γέγραπται, "Ὁ οἶκός μου οἶ-
"κος προσευχῆς κληθήσεται· ὑμεῖς δὲ αὐτὸν
"ἐποιήσατε σπήλαιον λῃστῶν."' Καὶ προσ- 14 Μς΄
ἦλθον αὐτῷ τυφλοὶ καὶ χωλοὶ ἐν τῷ ἱερῷ· καὶ σιβ ι
ἐθεράπευσεν αὐτούς. Ἰδόντες δὲ οἱ ἀρχιερεῖς 15 σιγ ε
καὶ οἱ γραμματεῖς τὰ θαυμάσια ἃ ἐποίησε, καὶ
τοὺς παῖδας κράζοντας ἐν τῷ ἱερῷ, καὶ λέγον-
τας, "Ὡσαννὰ τῷ υἱῷ Δαβὶδ," ἠγανάκτησαν,
καὶ εἶπον αὐτῷ, "Ἀκούεις τί οὗτοι λέγου- 16
"σιν;" Ὁ δὲ Ἰησοῦς λέγει αὐτοῖς, "Ναί.
g Psal. 8. 2. "οὐδέποτε ἀνέγνωτε, 'g Ὅτι ἐκ στόματος
"νηπίων καὶ θηλαζόντων κατηρτίσω αἶ-
"νον;'" καὶ καταλιπὼν αὐτοὺς ἐξῆλθεν 17 σιδ ς
ἔξω τῆς πόλεως εἰς Βηθανίαν, καὶ ηὐλίσθη
ἐκεῖ.

h Marc. 11. 13. h Πρωΐας δὲ ἐπανάγων εἰς τὴν πόλιν, ἐπεί- 18 ΜΖ΄
νασε· καὶ ἰδὼν συκῆν μίαν ἐπὶ τῆς ὁδοῦ, ἦλ- 19
θεν ἐπ' αὐτὴν, καὶ οὐδὲν εὗρεν ἐν αὐτῇ εἰ μὴ
φύλλα μόνον· καὶ λέγει αὐτῇ, "Μηκέτι ἐκ
"σοῦ καρπὸς γένηται εἰς τὸν αἰῶνα." Καὶ
ἐξηράνθη παραχρῆμα ἡ συκῆ. Καὶ ἰδόντες οἱ 20
μαθηταὶ ἐθαύμασαν, λέγοντες, "Πῶς παρα-
i 17. 20. "χρῆμα ἐξηράνθη ἡ συκῆ;" i Ἀποκριθεὶς δὲ 21 σιε ς
ὁ Ἰησοῦς εἶπεν αὐτοῖς, "Ἀμὴν λέγω ὑμῖν,
"ἐὰν ἔχητε πίστιν, καὶ μὴ διακριθῆτε, οὐ
"μόνον τὸ τῆς συκῆς ποιήσετε, ἀλλὰ κἂν τῷ
"ὄρει τούτῳ εἴπητε, Ἄρθητι καὶ βλήθητι εἰς
k 7. 7. Marc. 11. 24. Luc. 11. 9. Joan. 15. 7. 1 Joan. 3. 22. et 5. 14. "τὴν θάλασσαν, γενήσεται· k καὶ πάντα ὅσα 22 σις ζ
"ἂν αἰτήσητε ἐν τῇ προσευχῇ, πιστεύοντες,
"λήψεσθε."
l Marc. 11. 27. Luc. 20. 1. l ΚΑΙ ἐλθόντι αὐτῷ εἰς τὸ ἱερὸν, προσῆλθον 23 ΜΗ΄ σιξ β

αὐτῷ διδάσκοντι οἱ ἀρχιερεῖς καὶ οἱ πρεσβύ-
τεροι τοῦ λαοῦ, λέγοντες, "Ἐν ποίᾳ ἐξουσίᾳ
"ταῦτα ποιεῖς; καὶ τίς σοι ἔδωκε τὴν ἐξου-
24 "σίαν ταύτην;" Ἀποκριθεὶς δὲ ὁ Ἰησοῦς
εἶπεν αὐτοῖς, "Ἐρωτήσω ὑμᾶς κἀγὼ λόγον
"ἕνα, ὃν ἐὰν εἴπητέ μοι, κἀγὼ ὑμῖν ἐρῶ ἐν
25 "ποίᾳ ἐξουσίᾳ ταῦτα ποιῶ. τὸ βάπτισμα
"Ἰωάννου πόθεν ἦν; ἐξ οὐρανοῦ, ἢ ἐξ ἀν-
"θρώπων;" Οἱ δὲ διελογίζοντο παρ' ἑαυτοῖς,
λέγοντες, "Ἐὰν εἴπωμεν, ἐξ οὐρανοῦ, ἐρεῖ
"ἡμῖν, Διατί οὖν οὐκ ἐπιστεύσατε αὐτῷ;
26 [m]ἐὰν δὲ εἴπωμεν, ἐξ ἀνθρώπων, φοβούμεθα [m] 14. 5. Marc. 6. 20. Luc. 20. 6.
"τὸν ὄχλον· πάντες γὰρ ἔχουσι τὸν Ἰωάννην
27 "ὡς προφήτην." Καὶ ἀποκριθέντες τῷ Ἰη-
σοῦ εἶπον, "Οὐκ οἴδαμεν." Ἔφη αὐτοῖς καὶ
αὐτὸς, "Οὐδὲ ἐγὼ λέγω ὑμῖν ἐν ποίᾳ ἐξουσίᾳ
ΜΘ' 28 "ταῦτα ποιῶ. Τί δὲ ὑμῖν δοκεῖ; ἄνθρωπος
σιη' "εἶχε τέκνα δύο, καὶ προσελθὼν τῷ πρώτῳ
"εἶπε, Τέκνον, ὕπαγε, σήμερον ἐργάζου ἐν τῷ
29 "ἀμπελῶνί μου. Ὁ δὲ ἀποκριθεὶς εἶπεν, Οὐ
"θέλω· ὕστερον δὲ μεταμεληθεὶς, ἀπῆλθε.
30 "Καὶ προσελθὼν τῷ δευτέρῳ εἶπεν ὡσαύτως.
"ὁ δὲ ἀποκριθεὶς εἶπεν, Ἐγὼ, κύριε· καὶ οὐκ
31 "ἀπῆλθε. Τίς ἐκ τῶν δύο ἐποίησε τὸ θέλημα
"τοῦ πατρός;" Λέγουσιν αὐτῷ, "Ὁ πρῶ-
"τος." Λέγει αὐτοῖς ὁ Ἰησοῦς, "[n]Ἀμὴν [n] Luc. 7. 29, 30.
"λέγω ὑμῖν, ὅτι οἱ τελῶναι καὶ αἱ πόρναι
"προάγουσιν ὑμᾶς εἰς τὴν βασιλείαν τοῦ
32 "Θεοῦ. [o]ἦλθε γὰρ πρὸς ὑμᾶς Ἰωάννης ἐν [o] Luc. 3. 12, 13.
"ὁδῷ δικαιοσύνης, καὶ οὐκ ἐπιστεύσατε αὐ-
"τῷ, οἱ δὲ τελῶναι καὶ αἱ πόρναι ἐπίστευσαν

HAIL & FIRE www.hailandfire.com

" τὰς διεξόδους τῶν ὁδῶν, καὶ ὅσους ἂν εὕ-
" ρητε, καλέσατε εἰς τοὺς γάμους. Καὶ ἐξελ- 10
" θόντες οἱ δοῦλοι ἐκεῖνοι εἰς τὰς ὁδοὺς συν-
" ήγαγον πάντας ὅσους εὗρον, πονηρούς τε
" καὶ ἀγαθούς· καὶ ἐπλήσθη ὁ γάμος ἀνακει-
x Apoc. 3. 4. et 16. 15. et 19. 8. " μένων. x εἰσελθὼν δὲ ὁ βασιλεὺς θεάσασ- 11 σκβ ι
" θαι τοὺς ἀνακειμένους εἶδεν ἐκεῖ ἄνθρωπον
" οὐκ ἐνδεδυμένον ἔνδυμα γάμου· καὶ λέγει 12
" αὐτῷ, Ἑταῖρε, πῶς εἰσῆλθες ὧδε μὴ ἔχων
y 8. 12. et 13. 42. et 25. 30. " ἔνδυμα γάμου; Ὁ δὲ ἐφιμώθη. y τότε εἶπεν 13
" ὁ βασιλεὺς τοῖς διακόνοις, Δήσαντες αὐτοῦ
" πόδας καὶ χεῖρας, ἄρατε αὐτὸν καὶ ἐκβάλετε
" εἰς τὸ σκότος τὸ ἐξώτερον· ἐκεῖ ἔσται ὁ
" κλαυθμὸς καὶ ὁ βρυγμὸς τῶν ὀδόντων.
z 20. 16. " z πολλοὶ γάρ εἰσι κλητοὶ, ὀλίγοι δὲ ἐκλεκ- 14
" τοί."
a Marc. 12. 13. Luc. 20. 20. a Τότε πορευθέντες οἱ Φαρισαῖοι συμβού- 15 ΝΒ' σκγ β
λιον ἔλαβον ὅπως αὐτὸν παγιδεύσωσιν ἐν
λόγῳ. καὶ ἀποστέλλουσιν αὐτῷ τοὺς μαθητὰς 16
αὐτῶν μετὰ τῶν Ἡρωδιανῶν, λέγοντες, "Δι-
" δάσκαλε, οἴδαμεν ὅτι ἀληθὴς εἶ, καὶ τὴν
" ὁδὸν τοῦ Θεοῦ ἐν ἀληθείᾳ διδάσκεις, καὶ οὐ
" μέλει σοι περὶ οὐδενὸς, οὐ γὰρ βλέπεις εἰς
" πρόσωπον ἀνθρώπων. εἰπὲ οὖν ἡμῖν, τί σοι 17
" δοκεῖ; ἔξεστι δοῦναι κῆνσον Καίσαρι, ἢ
" οὔ;" Γνοὺς δὲ ὁ Ἰησοῦς τὴν πονηρίαν αὐ- 18
τῶν εἶπε, "Τί με πειράζετε, ὑποκριταί; ἐπι- 19
" δείξατέ μοι τὸ νόμισμα τοῦ κήνσου." Οἱ
δὲ προσήνεγκαν αὐτῷ δηνάριον. καὶ λέγει αὐ- 20
τοῖς, "Τίνος ἡ εἰκὼν αὕτη καὶ ἡ ἐπιγραφή;"
Λέγουσιν αὐτῷ, "Καίσαρος." Τότε λέγει 21

HAIL & FIRE www.hailandfire.com

αὐτοῖς, "[b]Ἀπόδοτε οὖν τὰ Καίσαρος, Καί- [b] Rom. 13. 7.
22 " σαρι· καὶ τὰ τοῦ Θεοῦ, τῷ Θεῷ." Καὶ
ἀκούσαντες ἐθαύμασαν· καὶ ἀφέντες αὐτὸν
ἀπῆλθον.

ΝΓ 23 [c]Ἐν ἐκείνῃ τῇ ἡμέρᾳ προσῆλθον αὐτῷ [c] Marc. 12. 18. Luc. 20. 27. Act. 23. 8.
Σαδδουκαῖοι, οἱ λέγοντες μὴ εἶναι ἀνάστασιν,
24 καὶ ἐπηρώτησαν αὐτὸν, λέγοντες, "Διδάσκαλε,
" Μωσῆς εἶπεν, '[d]Ἐάν τις ἀποθάνῃ μὴ ἔχων [d] Deut. 25. 5.
" τέκνα, ἐπιγαμβρεύσει ὁ ἀδελφὸς αὐτοῦ τὴν
" γυναῖκα αὐτοῦ, καὶ ἀναστήσει σπέρμα τῷ
25 " ἀδελφῷ αὐτοῦ.' Ἦσαν δὲ παρ' ἡμῖν ἑπτὰ
" ἀδελφοί· καὶ ὁ πρῶτος γαμήσας ἐτελεύ-
" τησε· καὶ μὴ ἔχων σπέρμα, ἀφῆκε τὴν γυν-
26 " αῖκα αὐτοῦ τῷ ἀδελφῷ αὐτοῦ. ὁμοίως καὶ
" ὁ δεύτερος, καὶ ὁ τρίτος, ἕως τῶν ἑπτά.
27 " ὕστερον δὲ πάντων ἀπέθανε καὶ ἡ γυνή. ἐν
28 " τῇ οὖν ἀναστάσει, τίνος τῶν ἑπτὰ ἔσται
29 " γυνή; πάντες γὰρ ἔσχον αὐτήν." Ἀποκρι-
θεὶς δὲ ὁ Ἰησοῦς εἶπεν αὐτοῖς, " Πλανᾶσθε,
" μὴ εἰδότες τὰς γραφὰς, μηδὲ τὴν δύναμιν
30 " τοῦ Θεοῦ. ἐν γὰρ τῇ ἀναστάσει οὔτε γα-
" μοῦσιν, οὔτε ἐκγαμίζονται, ἀλλ' ὡς ἄγγελοι
31 " τοῦ Θεοῦ ἐν οὐρανῷ εἰσι. περὶ δὲ τῆς ἀνα-
" στάσεως τῶν νεκρῶν, οὐκ ἀνέγνωτε τὸ ῥη-
32 " θὲν ὑμῖν ὑπὸ τοῦ Θεοῦ, λέγοντος, '[e]Ἐγώ [e] Exod. 3. 6, 15, 16. Marc. 12. 26. Luc. 20. 37. Act. 7. 32. Heb. 11. 16.
" εἰμι ὁ Θεὸς Ἀβραὰμ, καὶ ὁ Θεὸς Ἰσαὰκ,
" καὶ ὁ Θεὸς Ἰακώβ;' Οὐκ ἔστιν ὁ Θεὸς
33 " Θεὸς νεκρῶν, ἀλλὰ ζώντων." [f]Καὶ ἀκού- [f] 7. 28.
σαντες οἱ ὄχλοι ἐξεπλήσσοντο ἐπὶ τῇ διδαχῇ
αὐτοῦ.

ΝΔ' σκδ ς 34 [g]Οἱ δὲ Φαρισαῖοι, ἀκούσαντες ὅτι ἐφίμωσε [g] Marc. 12. 28. Luc. 10. 25.

HAIL & FIRE www.hailandfire.com

" περιάγετε τὴν θάλασσαν καὶ τὴν ξηράν,
" ποιῆσαι ἕνα προσήλυτον, καὶ ὅταν γένηται,
" ποιεῖτε αὐτὸν υἱὸν γεέννης διπλότερον ὑμῶν.
z 15. 14. et 5. 33. 34. " [z]Οὐαὶ ὑμῖν, ὁδηγοὶ τυφλοὶ, οἱ λέγοντες, 16
" [^]Ος ἂν ὀμόσῃ ἐν τῷ ναῷ, οὐδέν ἐστιν· ὃς
" δ' ἂν ὀμόσῃ ἐν τῷ χρυσῷ τοῦ ναοῦ, ὀφεί-
" λει. μωροὶ καὶ τυφλοί· τίς γὰρ μείζων 17
" ἐστὶν, ὁ χρυσὸς, ἢ ὁ ναὸς ὁ ἁγιάζων τὸν
" χρυσόν; καὶ, [^]Ος ἐὰν ὀμόσῃ ἐν τῷ θυσιασ- 18
" τηρίῳ, οὐδέν ἐστιν· ὃς δ' ἂν ὀμόσῃ ἐν τῷ
a Exod. 29. 37. " δώρῳ τῷ ἐπάνω αὐτοῦ, ὀφείλει. [a]μωροὶ 19
" καὶ τυφλοί· τί γὰρ μεῖζον, τὸ δῶρον, ἢ τὸ
" θυσιαστήριον τὸ ἁγιάζον τὸ δῶρον; ὁ οὖν 20
" ὀμόσας ἐν τῷ θυσιαστηρίῳ ὀμνύει ἐν αὐτῷ
b 1 Reg. 8. 13. 2 Par. 6. 2. " καὶ ἐν πᾶσι τοῖς ἐπάνω αὐτοῦ· [b]καὶ ὁ ὀμό- 21
" σας ἐν τῷ ναῷ ὀμνύει ἐν αὐτῷ καὶ ἐν τῷ
c 5. 34. " κατοικοῦντι αὐτόν· [c]καὶ ὁ ὀμόσας ἐν τῷ 22
" οὐρανῷ ὀμνύει ἐν τῷ θρόνῳ τοῦ Θεοῦ καὶ
" ἐν τῷ καθημένῳ ἐπάνω αὐτοῦ.
d Luc. 11. 42. " [d]Οὐαὶ ὑμῖν, γραμματεῖς καὶ Φαρισαῖοι, 23 σλδ ε
" ὑποκριταὶ, ὅτι ἀποδεκατοῦτε τὸ ἡδύοσμον
" καὶ τὸ ἄνηθον καὶ τὸ κύμινον, καὶ ἀφήκατε
" τὰ βαρύτερα τοῦ νόμου, τὴν κρίσιν καὶ τὸν
" ἔλεον καὶ τὴν πίστιν· ταῦτα ἔδει ποιῆσαι,
" κἀκεῖνα μὴ ἀφιέναι. ὁδηγοὶ τυφλοὶ, οἱ διϋ- 24 σλε ι
" λίζοντες τὸν κώνωπα, τὴν δὲ κάμηλον κατα-
e 15. 20. Luc. 11. 39. Marc. 7. 4. " πίνοντες. [e]Οὐαὶ ὑμῖν, γραμματεῖς καὶ Φα- 25 σλς ε
" ρισαῖοι, ὑποκριταὶ, ὅτι καθαρίζετε τὸ ἔξωθεν
" τοῦ ποτηρίου καὶ τῆς παροψίδος, ἔσωθεν δὲ
" γέμουσιν ἐξ ἁρπαγῆς καὶ ἀκρασίας. Φαρι- 26
" σαῖε τυφλὲ, καθάρισον πρῶτον τὸ ἐντὸς

HAIL & FIRE www.hailandfire.com

" τοῦ ποτηρίου καὶ τῆς παροψίδος, ἵνα γένη-
" ται καὶ τὸ ἐκτὸς αὐτῶν καθαρόν.
σλζ 27 " [f]Οὐαὶ ὑμῖν, γραμματεῖς καὶ Φαρισαῖοι, f Luc. 11. 44.
ε " ὑποκριταὶ, ὅτι παρομοιάζετε τάφοις κεκο-
" νιαμένοις, οἵτινες ἔξωθεν μὲν φαίνονται
" ὡραῖοι, ἔσωθεν δὲ γέμουσιν ὀστέων νεκρῶν
28 " καὶ πάσης ἀκαθαρσίας. οὕτω καὶ ὑμεῖς ἔξ-
" ωθεν μὲν φαίνεσθε τοῖς ἀνθρώποις δίκαιοι,
" ἔσωθεν δὲ μεστοί ἐστε ὑποκρίσεως καὶ ἀνο-
σλη 29 " μίας. [g]Οὐαὶ ὑμῖν, γραμματεῖς καὶ Φαρι- g Luc. 11. 47.
ε " σαῖοι, ὑποκριταὶ, ὅτι οἰκοδομεῖτε τοὺς τά-
" φους τῶν προφητῶν, καὶ κοσμεῖτε τὰ μνη-
30 " μεῖα τῶν δικαίων, καὶ λέγετε, Εἰ ἤμεν ἐν
" ταῖς ἡμέραις τῶν πατέρων ἡμῶν, οὐκ ἂν
" ἤμεν κοινωνοὶ αὐτῶν ἐν τῷ αἵματι τῶν προ-
31 " φητῶν. ὥστε μαρτυρεῖτε ἑαυτοῖς, ὅτι υἱοί
σλθ 32 " ἐστε τῶν φονευσάντων τοὺς προφήτας· καὶ
ι " ὑμεῖς πληρώσατε τὸ μέτρον τῶν πατέρων
33 " ὑμῶν. [h]ὄφεις, γεννήματα ἐχιδνῶν, πῶς φύ- h 3. 7.
σμ 34 " γητε ἀπὸ τῆς κρίσεως τῆς γεέννης; [i]Διὰ i Luc. 11. 49.
ε Act. 5. 40. et
" τοῦτο, ἰδοῦ, ἐγὼ ἀποστέλλω πρὸς ὑμᾶς προ- 22. 19. 2 Cor.
11. 24, 25.
" φήτας καὶ σοφοὺς καὶ γραμματεῖς· καὶ ἐξ
" αὐτῶν ἀποκτενεῖτε καὶ σταυρώσετε, καὶ ἐξ
" αὐτῶν μαστιγώσετε ἐν ταῖς συναγωγαῖς
" ὑμῶν, καὶ διώξετε ἀπὸ πόλεως εἰς πόλιν·
35 " [k]ὅπως ἔλθῃ ἐφ' ὑμᾶς πᾶν αἷμα δίκαιον ἐκχυ- k Gen. 4. 8.
Heb. 11. 4.
" νόμενον ἐπὶ τῆς γῆς, ἀπὸ τοῦ αἵματος Ἄβελ 2 Par. 24. 21,
22.
" τοῦ δικαίου, ἕως τοῦ αἵματος Ζαχαρίου υἱοῦ
" Βαραχίου, ὃν ἐφονεύσατε μεταξὺ τοῦ ναοῦ
36 " καὶ τοῦ θυσιαστηρίου. ἀμὴν λέγω ὑμῖν,
" ἥξει ταῦτα πάντα ἐπὶ τὴν γενεὰν ταύτην.

HAIL & FIRE www.hailandfire.com

l Luc. 13. 34. 2 Esdr. 1. 30.
" l Ἰερουσαλὴμ, Ἰερουσαλὴμ, ἡ ἀποκτείνουσα 37 σμα
" τοὺς προφήτας καὶ λιθοβολοῦσα τοὺς ἀπ-
" εσταλμένους πρὸς αὐτὴν, ποσάκις ἠθέλησα
" ἐπισυναγαγεῖν τὰ τέκνα σου, ὃν τρόπον ἐπι-
" συνάγει ὄρνις τὰ νοσσία ἑαυτῆς ὑπὸ τὰς
" πτέρυγας, καὶ οὐκ ἠθελήσατε; ἰδοὺ, ἀφίεται 38
m 21. 9. Ps. 118. 26.
" ὑμῖν ὁ οἶκος ὑμῶν ἔρημος. m λέγω γὰρ 39
" ὑμῖν, Οὐ μή με ἴδητε ἀπ' ἄρτι, ἕως ἂν εἴ-
" πητε, Εὐλογημένος ὁ ἐρχόμενος ἐν ὀνόματι
" Κυρίου."

n Marc. 13. 1. Luc. 21. 5.
n ΚΑΙ ἐξελθὼν ὁ Ἰησοῦς ἐπορεύετο ἀπὸ τοῦ 24 σμβ
ἱεροῦ· καὶ προσῆλθον οἱ μαθηταὶ αὐτοῦ ἐπι-
δεῖξαι αὐτῷ τὰς οἰκοδομὰς τοῦ ἱεροῦ. ὁ δὲ 2
Ἰησοῦς εἶπεν αὐτοῖς, " Οὐ βλέπετε πάντα
o Luc. 19. 44.
" ταῦτα; ἀμὴν λέγω ὑμῖν, o οὐ μὴ ἀφεθῇ
" ὧδε λίθος ἐπὶ λίθον, ὃς οὐ μὴ καταλυθή-
" σεται." Καθημένου δὲ αὐτοῦ ἐπὶ τοῦ ὄρους 3 ΝΖ' σμγ
τῶν ἐλαιῶν, προσῆλθον αὐτῷ οἱ μαθηταὶ κατ'
ἰδίαν, λέγοντες, " Εἰπὲ ἡμῖν, πότε ταῦτα
" ἔσται; καὶ τί τὸ σημεῖον τῆς σῆς παρου-
" σίας, καὶ τῆς συντελείας τοῦ αἰῶνος;"

p Marc. 13. 5. Ephes. 5. 6. Coloss. 2. 8. 2 Thess. 2. 3.
p Καὶ ἀποκριθεὶς ὁ Ἰησοῦς εἶπεν αὐτοῖς, " Βλέ- 4
" πετε, μήτις ὑμᾶς πλανήσῃ. πολλοὶ γὰρ 5
" ἐλεύσονται ἐπὶ τῷ ὀνόματί μου, λέγοντες,
" Ἐγώ εἰμι ὁ Χριστός· καὶ πολλοὺς πλανή-
q Jerem. 4. 27. et 5. 10, 18.
" σουσι. q Μελλήσετε δὲ ἀκούειν πολέμους 6
" καὶ ἀκοὰς πολέμων. ὁρᾶτε, μὴ θροεῖσθε·
" δεῖ γὰρ πάντα γενέσθαι. ἀλλ' οὔπω ἐστὶ τὸ
" τέλος. Ἐγερθήσεται γὰρ ἔθνος ἐπὶ ἔθνος, 7
" καὶ βασιλεία ἐπὶ βασιλείαν· καὶ ἔσονται
" λιμοὶ καὶ λοιμοὶ, καὶ σεισμοὶ κατὰ τόπους.

HAIL & FIRE www.hailandfire.com

σμδ α 8,9 " πάντα δὲ ταῦτα ἀρχὴ ὠδίνων. [r]Τότε παρα- r 10. 17. Marc. 13. 9. Luc. 21. 12. Joan. 15. 20. et 16. 2.
" δώσουσιν ὑμᾶς εἰς θλίψιν, καὶ ἀποκτενοῦ-
" σιν ὑμᾶς· καὶ ἔσεσθε μισούμενοι ὑπὸ πάν-
σμε ι 10 " των τῶν ἐθνῶν διὰ τὸ ὄνομά μου. καὶ τότε
" σκανδαλισθήσονται πολλοὶ, καὶ ἀλλήλους
" παραδώσουσι, καὶ μισήσουσιν ἀλλήλους·
11 " καὶ πολλοὶ ψευδοπροφῆται ἐγερθήσονται,
12 " καὶ πλανήσουσι πολλούς· καὶ διὰ τὸ πλη-
" θυνθῆναι τὴν ἀνομίαν, ψυγήσεται ἡ ἀγάπη
13 " τῶν πολλῶν· ὁ δὲ ὑπομείνας εἰς τέλος,
σμς ς 14 " οὗτος σωθήσεται. καὶ κηρυχθήσεται τοῦτο
" τὸ εὐαγγελιον τῆς βασιλείας ἐν ὅλῃ τῇ οἰ-
" κουμένῃ, εἰς μαρτύριον πᾶσι τοῖς ἔθνεσι.
σμζ ς 15 " καὶ τότε ἥξει τὸ τέλος. [s]Ὅταν οὖν ἴδητε s Marc. 13. 14. Luc. 21. 20. Dan. 9. 27. et 12. 11.
" τὸ βδέλυγμα τῆς ἐρημώσεως, τὸ ῥηθὲν διὰ
" Δανιὴλ τοῦ προφήτου, ἑστὼς ἐν τόπῳ
σμη β 16 " ἁγίῳ· (ὁ ἀναγινώσκων νοείτω·) τότε οἱ ἐν
17 " τῇ Ἰουδαίᾳ φευγέτωσαν ἐπὶ τὰ ὄρη· ὁ ἐπὶ
" τοῦ δώματος μὴ καταβαινέτω ἆραί τι ἐκ
18 " τῆς οἰκίας αὐτοῦ· καὶ ὁ ἐν τῷ ἀγρῷ μὴ
" ἐπιστρεψάτω ὀπίσω ἆραι τὰ ἱμάτια αὐ-
σμθ β 19 " τοῦ. οὐαὶ δὲ ταῖς ἐν γαστρὶ ἐχούσαις καὶ
" ταῖς θηλαζούσαις ἐν ἐκείναις ταῖς ἡμέραις.
σν ς 20 " [t]προσεύχεσθε δὲ ἵνα μὴ γένηται ἡ φυγὴ t Act. 1. 12.
σνα β 21 " ὑμῶν χειμῶνος, μηδὲ ἐν σαββάτῳ. [u]Ἔσται u Dan. 12. 1.
" γὰρ τότε θλῖψις μεγάλη, οἵα οὐ γέγονεν
" ἀπ' ἀρχῆς κόσμου ἕως τοῦ νῦν, οὐδ' οὐ μὴ
σνβ ς 22 " γένηται. καὶ εἰ μὴ ἐκολοβώθησαν αἱ ἡμέραι
" ἐκεῖναι, οὐκ ἂν ἐσώθη πᾶσα σάρξ· διὰ δὲ
" τοὺς ἐκλεκτοὺς κολοβωθήσονται αἱ ἡμέραι
σνγ β 23 " ἐκεῖναι. [x]Τότε ἐάν τις ὑμῖν εἴπῃ, Ἰδοὺ, x Marc. 13. 21. Luc. 17. 23. et 21. 8.

HAIL & FIRE www.hailandfire.com

" ὧδε ὁ Χριστὸς, ἢ ὧδε, μὴ πιστεύσητε.
y Marc.13.22. " y Ἐγερθήσονται γὰρ ψευδόχριστοι καὶ ψευ- 24 σνδ
" δοπροφῆται, καὶ δώσουσι σημεῖα μεγάλα ε
" καὶ τέρατα, ὥστε πλανῆσαι, εἰ δυνατὸν,
" καὶ τοὺς ἐκλεκτούς. ἰδοὺ, προείρηκα ὑμῖν. 25 σνε
" ἐὰν οὖν εἴπωσιν ὑμῖν, Ἰδοὺ, ἐν τῇ ἐρήμῳ 26 ε
" ἐστὶ, μὴ ἐξέλθητε. Ἰδοὺ, ἐν τοῖς ταμείοις,
" μὴ πιστεύσητε. ὥσπερ γὰρ ἡ ἀστραπὴ 27 σνς
" ἐξέρχεται ἀπὸ ἀνατολῶν καὶ φαίνεται ἕως ε
" δυσμῶν, οὕτως ἔσται καὶ ἡ παρουσία τοῦ
z Job. 39. 30. Luc. 17. 37. " υἱοῦ τοῦ ἀνθρώπου. z ὅπου γὰρ ἐὰν ᾖ τὸ 28 σνζ
a Marc.13.24. Luc. 21. 25. Ezech. 32. 7. Esa. 13. 10. Joel. 2. 31. et 3. 15. Act. 2. 20. " πτῶμα, ἐκεῖ συναχθήσονται οἱ ἀετοί. a Εὐ- 29 σνη
" θέως δὲ μετὰ τὴν θλῖψιν τῶν ἡμερῶν ἐκεί- β
" νων, ὁ ἥλιος σκοτισθήσεται, καὶ ἡ σελήνη
" οὐ δώσει τὸ φέγγος αὐτῆς, καὶ οἱ ἀστέρες
" πεσοῦνται ἀπὸ τοῦ οὐρανοῦ, καὶ αἱ δυνάμεις
b Apoc. 1. 7. " τῶν οὐρανῶν σαλευθήσονται. b καὶ τότε 30 σνθ
" φανήσεται τὸ σημεῖον τοῦ υἱοῦ τοῦ ἀνθρώ- β
" που ἐν τῷ οὐρανῷ· καὶ τότε κόψονται πᾶ-
" σαι αἱ φυλαὶ τῆς γῆς, καὶ ὄψονται τὸν υἱὸν
" τοῦ ἀνθρώπου, ἐρχόμενον ἐπὶ τῶν νεφελῶν
" τοῦ οὐρανοῦ μετὰ δυνάμεως καὶ δόξης πολ-
c 13. 41. 1 Cor. 15. 52. 1 Thess. 4. 16. " λῆς. c καὶ ἀποστελεῖ τοὺς ἀγγέλους αὐτοῦ 31
" μετὰ σάλπιγγος φωνῆς μεγάλης, καὶ ἐπι-
" συνάξουσι τοὺς ἐκλεκτοὺς αὐτοῦ ἐκ τῶν
" τεσσάρων ἀνέμων, ἀπ' ἄκρων οὐρανῶν ἕως
" ἄκρων αὐτῶν.
" Ἀπὸ δὲ τῆς συκῆς μάθετε τὴν παραβο- 32
" λήν· ὅταν ἤδη ὁ κλάδος αὐτῆς γένηται ἁπα-
" λὸς, καὶ τὰ φύλλα ἐκφύῃ, γινώσκετε ὅτι
d Jac. 5. 9. " ἐγγὺς τὸ θέρος· d οὕτω καὶ ὑμεῖς, ὅταν 33

HAIL & FIRE www.hailandfire.com

" ἴδητε πάντα ταῦτα, γινώσκετε ὅτι ἐγγύς
34 " ἐστιν ἐπὶ θύραις. [e]ἀμὴν λέγω ὑμῖν, οὐ μὴ [e] Marc.13.30, 31. Luc. 21.
" παρελθῃ ἡ γενεὰ αὕτη, ἕως ἂν πάντα ταῦτα [32, 33.
35 " γένηται. [f]Ὁ οὐρανὸς καὶ ἡ γῆ παρελεύ- [f] 5. 18.
" σονται, οἱ δὲ λόγοι μου οὐ μὴ παρελθωσι.
ΝΗ′ 36 " [g]Περὶ δὲ τῆς ἡμέρας ἐκείνης καὶ τῆς ὥρας [g] Marc.13.32.
σξ ς " οὐδεὶς οἶδεν, οὐδὲ οἱ ἄγγελοι τῶν οὐρανῶν,
σξα ε 37 " εἰ μὴ ὁ πατήρ μου μόνος. [h]Ὥσπερ δὲ αἱ [h] Luc. 17. 26, 27. 1 Pet. 3.
" ἡμέραι τοῦ Νῶε, οὕτως ἔσται καὶ ἡ παρ- [20. Gen.6.3,4, 5. et 7. 5.
38 " ουσία τοῦ υἱοῦ τοῦ ἀνθρώπου. ὥσπερ γὰρ
" ἦσαν ἐν ταῖς ἡμέραις ταῖς πρὸ τοῦ κατα-
" κλυσμοῦ, τρώγοντες καὶ πίνοντες, γαμοῦν-
" τες καὶ ἐκγαμίζοντες, ἄχρι ἧς ἡμέρας εἰσ-
39 " ἦλθε Νῶε εἰς τὴν κιβωτὸν, καὶ οὐκ ἔγνωσαν,
" ἕως ἦλθεν ὁ κατακλυσμὸς καὶ ἦρεν ἅπαντας,
" οὕτως ἔσται καὶ ἡ παρουσία τοῦ υἱοῦ τοῦ
" ἀνθρώπου.
σξβ ε 40 " [i]Τότε δύο ἔσονται ἐν τῷ ἀγρῷ· ὁ εἷς [i] Luc. 17. 35.
41 " παραλαμβάνεται, καὶ ὁ εἷς ἀφίεται. δύο
" ἀλήθουσαι ἐν τῷ μύλωνι· μία παραλαμβά-
" νεται, καὶ μία ἀφίεται.
σξγ ς 42 " [k]Γρηγορεῖτε οὖν, ὅτι οὐκ οἴδατε ποίᾳ [k] 25. 13. Marc. 13. 33,
σξδ β 43 " ὥρᾳ ὁ κύριος ὑμῶν ἔρχεται. [l]ἐκεῖνο δὲ γινώ- [35. l 1 Thess. 5. 2.
" σκετε, ὅτι εἰ ᾔδει ὁ οἰκοδεσπότης ποίᾳ φυ- [2 Pet. 3. 10. Luc. 12. 39.
" λακῇ ὁ κλέπτης ἔρχεται, ἐγρηγόρησεν ἂν, [Apoc. 3. 3. et 16. 15.
" καὶ οὐκ ἂν εἴασε διορυγῆναι τὴν οἰκίαν αὐ-
44 " τοῦ. διὰ τοῦτο καὶ ὑμεῖς γίνεσθε ἕτοιμοι·
" ὅτι ᾗ ὥρᾳ οὐ δοκεῖτε, ὁ υἱὸς τοῦ ἀνθρώπου
σξε ε 45 " ἔρχεται. [m]Τίς ἄρα ἐστὶν ὁ πιστὸς δοῦλος [m] Luc.12.42.
" καὶ φρόνιμος, ὃν κατέστησεν ὁ κύριος αὐτοῦ
" ἐπὶ τῆς θεραπείας αὐτοῦ, τοῦ διδόναι αὐτοῖς

HAIL & FIRE www.hailandfire.com

n Apoc.16.15. " τὴν τροφὴν ἐν καιρῷ; n μακάριος ὁ δοῦλος 46 σξς
" ἐκεῖνος, ὃν ἐλθὼν ὁ κύριος αὐτοῦ εὑρήσει
o 25. 21. Luc. 22. 29, 30. " ποιοῦντα οὕτως. o Ἀμὴν λέγω ὑμῖν, ὅτι 47
" ἐπὶ πᾶσι τοῖς ὑπάρχουσιν αὐτοῦ καταστή-
" σει αὐτόν. Ἐὰν δὲ εἴπῃ ὁ κακὸς δοῦλος 48 σξδ
" ἐκεῖνος ἐν τῇ καρδίᾳ αὐτοῦ, Χρονίζει ὁ κύ-
" ριός μου ἐλθεῖν, καὶ ἄρξηται τύπτειν τοὺς 49
" συνδούλους, ἐσθίειν δὲ καὶ πίνειν μετὰ τῶν
" μεθυόντων, ἥξει ὁ κύριος τοῦ δούλου ἐκεί- 50
" νου ἐν ἡμέρᾳ ᾗ οὐ προσδοκᾷ, καὶ ἐν ὥρᾳ ᾗ
p 8. 12. et 13. 42. et 25. 30. " οὐ γινώσκει, p καὶ διχοτομήσει αὐτὸν, καὶ 51
" τὸ μέρος αὐτοῦ μετὰ τῶν ὑποκριτῶν θήσει·
" ἐκεῖ ἔσται ὁ κλαυθμὸς καὶ ὁ βρυγμὸς τῶν
" ὀδόντων.

" ΤΟΤΕ ὁμοιωθήσεται ἡ βασιλεία τῶν οὐ- 25 ΝΘ' σξη
" ρανῶν δέκα παρθένοις, αἵτινες λαβοῦσαι τὰς
" λαμπάδας αὐτῶν ἐξῆλθον εἰς ἀπάντησιν
" τοῦ νυμφίου. πέντε δὲ ἦσαν ἐξ αὐτῶν φρό- 2
" νιμοι, καὶ αἱ πέντε μωραί. αἵτινες μωραὶ, 3
" λαβοῦσαι τὰς λαμπάδας ἑαυτῶν, οὐκ ἔλα-
" βον μεθ' ἑαυτῶν ἔλαιον· αἱ δὲ φρόνιμοι 4
" ἔλαβον ἔλαιον ἐν τοῖς ἀγγείοις αὐτῶν μετὰ
" τῶν λαμπάδων αὐτῶν. χρονίζοντος δὲ τοῦ 5
" νυμφίου, ἐνύσταξαν πᾶσαι καὶ ἐκάθευδον.
" μέσης δὲ νυκτὸς κραυγὴ γέγονεν, Ἰδοὺ, ὁ 6
" νυμφίος ἔρχεται, ἐξέρχεσθε εἰς ἀπάντησιν
" αὐτοῦ. Τότε ἠγέρθησαν πᾶσαι αἱ παρθένοι 7
" ἐκεῖναι, καὶ ἐκόσμησαν τὰς λαμπάδας αὐ-
" τῶν. αἱ δὲ μωραὶ ταῖς φρονίμοις εἶπον, 8
" Δότε ἡμῖν ἐκ τοῦ ἐλαίου ὑμῶν, ὅτι αἱ λαμ-
" πάδες ἡμῶν σβέννυνται. Ἀπεκρίθησαν δὲ αἱ 9

HAIL & FIRE www.hailandfire.com

" φρόνιμοι, λέγουσαι, Μήποτε οὐκ ἀρκέσῃ
" ἡμῖν καὶ ὑμῖν· πορεύεσθε δὲ μᾶλλον πρὸς
" τοὺς πωλοῦντας, καὶ ἀγοράσατε ἑαυταῖς.
10 " qἀπερχομένων δὲ αὐτῶν ἀγοράσαι, ἦλθεν ὁ q Luc. 13. 25.
" νυμφίος· καὶ αἱ ἕτοιμοι εἰσῆλθον μετ' αὐ-
" τοῦ εἰς τοὺς γάμους, καὶ ἐκλείσθη ἡ θύρα.
11 " ὕστερον δὲ ἔρχονται καὶ αἱ λοιπαὶ παρθένοι,
12 " λέγουσαι, Κύριε, κύριε, ἄνοιξον ἡμῖν. r Ὁ r 7. 23.
" δὲ ἀποκριθεὶς εἶπεν, Ἀμὴν λέγω ὑμῖν, οὐκ
13 " οἶδα ὑμᾶς. sΓρηγορεῖτε οὖν, ὅτι οὐκ οἴδατε s 24. 42. Marc. 13. 33,
" τὴν ἡμέραν οὐδὲ τὴν ὥραν, ἐν ᾗ ὁ υἱὸς τοῦ 35. Luc. 21. 36. 1 Cor. 16. 13. 1 Pet. 5. 8. Apoc. 16. 15.
" ἀνθρώπου ἔρχεται.

Ξ' σξθ β σο ε

14 " t Ὥσπερ γὰρ ἄνθρωπος ἀποδημῶν ἐκά- t Luc. 19. 12.
" λεσε τοὺς ἰδίους δούλους, καὶ παρέδωκεν
15 " αὐτοῖς τὰ ὑπάρχοντα αὐτοῦ· καὶ ᾧ μὲν
" ἔδωκε πέντε τάλαντα, ᾧ δὲ δύο, ᾧ δὲ ἕν,
" ἑκάστῳ κατὰ τὴν ἰδίαν δύναμιν· καὶ ἀπεδή-
16 " μησεν εὐθέως. πορευθεὶς δὲ ὁ τὰ πέντε
" τάλαντα λαβὼν εἰργάσατο ἐν αὐτοῖς, καὶ
17 " ἐποίησεν ἄλλα πέντε τάλαντα. ὡσαύτως
" καὶ ὁ τὰ δύο ἐκέρδησε καὶ αὐτὸς ἄλλα δύο.
18 " ὁ δὲ τὸ ἓν λαβὼν ἀπελθὼν ὤρυξεν ἐν τῇ
" γῇ, καὶ ἀπέκρυψε τὸ ἀργύριον τοῦ κυρίου
19 " αὐτοῦ. Μετὰ δὲ χρόνον πολὺν ἔρχεται ὁ
" κύριος τῶν δούλων ἐκείνων, καὶ συναίρει
20 " μετ' αὐτῶν λόγον. καὶ προσελθὼν ὁ τὰ
" πέντε τάλαντα λαβὼν προσήνεγκεν ἄλλα
" πέντε τάλαντα, λέγων, Κύριε, πέντε τάλαντά
" μοι παρέδωκας· ἴδε, ἄλλα πέντε τάλαντα
21 " ἐκέρδησα ἐπ' αὐτοῖς. uΕφη δὲ αὐτῷ ὁ κύ- u 24. 47. Luc. 22. 29, 30.
" ριος αὐτοῦ, Εὖ, δοῦλε ἀγαθὲ καὶ πιστὲ, ἐπὶ

HAIL & FIRE www.hailandfire.com

" ὀλίγα ἦς πιστὸς, ἐπὶ πολλῶν σε καταστήσω·
" εἴσελθε εἰς τὴν χαρὰν τοῦ κυρίου σου.
" Προσελθὼν δὲ καὶ ὁ τὰ δύο τάλαντα λαβὼν 22
" εἶπε, Κύριε, δύο τάλαντά μοι παρέδωκας·
" ἴδε, ἄλλα δύο τάλαντα ἐκέρδησα ἐπ' αὐτοῖς.
" Ἔφη αὐτῷ ὁ κύριος αὐτοῦ, Εὖ, δοῦλε ἀγαθὲ 23
" καὶ πιστὲ, ἐπὶ ὀλίγα ἦς πιστὸς, ἐπὶ πολλῶν
" σε καταστήσω· εἴσελθε εἰς τὴν χαρὰν τοῦ
" κυρίου σου. Προσελθὼν δὲ καὶ ὁ τὸ ἓν τά- 24
" λαντον εἰληφὼς εἶπε, Κύριε, ἔγνων σε ὅτι
" σκληρὸς εἶ ἄνθρωπος, θερίζων ὅπου οὐκ
" ἔσπειρας, καὶ συνάγων ὅθεν οὐ διεσκόρ-
" πισας· καὶ φοβηθεὶς, ἀπελθὼν ἔκρυψα τὸ 25
" τάλαντόν σου ἐν τῇ γῇ· ἴδε, ἔχεις τὸ σόν.
" Ἀποκριθεὶς δὲ ὁ κύριος αὐτοῦ εἶπεν αὐτῷ, 26
" Πονηρὲ δοῦλε καὶ ὀκνηρὲ, ᾔδεις ὅτι θερίζω
" ὅπου οὐκ ἔσπειρα, καὶ συνάγω ὅθεν οὐ δι-
" εσκόρπισα; ἔδει οὖν σε βαλεῖν τὸ ἀργύριόν 27
" μου τοῖς τραπεζίταις· καὶ ἐλθὼν ἐγὼ ἐκομι-
" σάμην ἂν τὸ ἐμὸν σὺν τόκῳ. ἄρατε οὖν ἀπ' 28
" αὐτοῦ τὸ τάλαντον, καὶ δότε τῷ ἔχοντι τὰ
" δέκα τάλαντα. [x] Τῷ γὰρ ἔχοντι παντὶ δο- 29 σοα β
" θήσεται, καὶ περισσευθήσεται· ἀπὸ δὲ τοῦ
" μὴ ἔχοντος, καὶ ὃ ἔχει, ἀρθήσεται ἀπ' αὐ-
" τοῦ. [y] Καὶ τὸν ἀχρεῖον δοῦλον ἐκβάλλετε 30 σοδ ε
" εἰς τὸ σκότος τὸ ἐξώτερον. ἐκεῖ ἔσται ὁ
" κλαυθμὸς καὶ ὁ βρυγμὸς τῶν ὀδόντων.
" [z] Ὅταν δὲ ἔλθῃ ὁ υἱὸς τοῦ ἀνθρώπου ἐν 31 ΞΑ σοϛ ι
" τῇ δόξῃ αὐτοῦ, καὶ πάντες οἱ ἅγιοι ἄγγελοι
" μετ' αὐτοῦ, τότε καθίσει ἐπὶ θρόνου δόξης
" αὐτοῦ, [a] καὶ συναχθήσεται ἔμπροσθεν αὐτοῦ 32

x 13. 12. Marc. 4. 25. Luc. 8. 18. et 19. 26.
y 8. 12. et 13. 42. et 22. 13.
z 16. 27. Zach. 14. 5. 1 Thess. 4. 16. 2 Thess. 1. 7. Judæ ver. 14. Apoc. 1. 7.
a Rom. 14. 10. 2 Cor. 5. 10. Ezech. 20. 38. et 34. 17, 20.

HAIL & FIRE www.hailandfire.com

" πάντα τὰ ἔθνη, καὶ ἀφοριεῖ αὐτοὺς ἀπ' ἀλ-
" λήλων, ὥσπερ ὁ ποιμὴν ἀφορίζει τὰ πρό-
33 " βατα ἀπὸ τῶν ἐρίφων, καὶ στήσει τὰ μὲν
" πρόβατα ἐκ δεξιῶν αὐτοῦ, τὰ δὲ ἐρίφια ἐξ
" εὐωνύμων.
34 " Τότε ἐρεῖ ὁ βασιλεὺς τοῖς ἐκ δεξιῶν αὐ-
" τοῦ, Δεῦτε, οἱ εὐλογημένοι τοῦ πατρός μου,
" κληρονομήσατε τὴν ἡτοιμασμένην ὑμῖν βα-
35 " σιλείαν ἀπὸ καταβολῆς κόσμου. [b] ἐπείνασα b Esa. 58. 7. Ezech. 18. 7.
" γὰρ, καὶ ἐδώκατέ μοι φαγεῖν· ἐδίψησα, Eccl. 7. 39. Jac. 1. 27.
" καὶ ἐποτίσατέ με· ξένος ἤμην, καὶ συνηγά-
36 " γετέ με· γυμνὸς, καὶ περιεβάλετέ με· ἠσθέ-
" νησα, καὶ ἐπεσκέψασθέ με· ἐν φυλακῇ
37 " ἤμην, καὶ ἤλθετε πρός με. Τότε ἀποκριθή-
" σονται αὐτῷ οἱ δίκαιοι, λέγοντες, Κύριε,
" πότε σὲ εἴδομεν πεινῶντα, καὶ ἐθρέψαμεν;
38 " ἢ διψῶντα, καὶ ἐποτίσαμεν· πότε δέ σε εἶ-
" δομεν ξένον, καὶ συνηγάγομεν; ἢ γυμνὸν,
39 " καὶ περιεβάλομεν; πότε δέ σε εἴδομεν ἀσ-
" θενῆ, ἢ ἐν φυλακῇ, καὶ ἤλθομεν πρός σε;
40 " [c] Καὶ ἀποκριθεὶς ὁ βασιλεὺς ἐρεῖ αὐτοῖς, c Prov. 19. 17. Heb. 6. 10.
" Ἀμὴν λέγω ὑμῖν, ἐφ' ὅσον ἐποιήσατε ἑνὶ
" τούτων τῶν ἀδελφῶν μου τῶν ἐλαχίστων,
" ἐμοὶ ἐποιήσατε.
41 " [d] Τότε ἐρεῖ καὶ τοῖς ἐξ εὐωνύμων, Πο- d 7. 23. Luc. 13. 27. Psal. 6. 8.
" ρεύεσθε ἀπ' ἐμοῦ, οἱ κατηραμένοι, εἰς τὸ
" πῦρ τὸ αἰώνιον, τὸ ἡτοιμασμένον τῷ διά-
42 " βόλῳ καὶ τοῖς ἀγγέλοις αὐτοῦ. ἐπείνασα
" γὰρ, καὶ οὐκ ἐδώκατέ μοι φαγεῖν· ἐδίψησα,
43 " καὶ οὐκ ἐποτίσατέ με· ξένος ἤμην, καὶ οὐ
" συνηγάγετέ με· γυμνὸς, καὶ οὐ περιεβάλετέ

HAIL & FIRE www.hailandfire.com

" με ἀσθενὴς, καὶ ἐν φυλακῇ, καὶ οὐκ ἐπ-
" εσκέψασθέ με. Τότε ἀποκριθήσονται αὐτῷ 44
" καὶ αὐτοὶ, λέγοντες, Κύριε, πότε σὲ εἴδομεν
" πεινῶντα, ἢ διψῶντα, ἢ ξένον, ἢ γυμνὸν, ἢ
" ἀσθενῆ, ἢ ἐν φυλακῇ, καὶ οὐ διηκονήσαμέν
" σοι; Τότε ἀποκριθήσεται αὐτοῖς, λέγων, 45
" Ἀμὴν λέγω ὑμῖν, ἐφ' ὅσον οὐκ ἐποιήσατε
" ἑνὶ τούτων τῶν ἐλαχίστων, οὐδὲ ἐμοὶ ἐποι-
e Joan. 5. 29. Dan. 12. 2. " ήσατε. e Καὶ ἀπελεύσονται οὗτοι εἰς κό- 46
" λασιν αἰώνιον· οἱ δὲ δίκαιοι εἰς ζωὴν αἰ-
" ώνιον."

f Marc. 14. 1. Luc. 22. 1. f ΚΑΙ ἐγένετο ὅτε ἐτέλεσεν ὁ Ἰησοῦς πάν- 26 σοδ α
τας τοὺς λόγους τούτους, εἶπε τοῖς μαθηταῖς
αὐτοῦ, " Οἴδατε ὅτι μετὰ δύο ἡμέρας τὸ 2
" πάσχα γίνεται, καὶ ὁ υἱὸς τοῦ ἀνθρώπου
g Joan. 11. 47. " παραδίδοται εἰς τὸ σταυρωθῆναι." g Τότε 3 σοε ε
συνήχθησαν οἱ ἀρχιερεῖς καὶ οἱ γραμματεῖς
καὶ οἱ πρεσβύτεροι τοῦ λαοῦ εἰς τὴν αὐλὴν
τοῦ ἀρχιερέως τοῦ λεγομένου Καϊάφα, καὶ 4
συνεβουλεύσαντο ἵνα τὸν Ἰησοῦν κρατήσωσι
δόλῳ, καὶ ἀποκτείνωσιν. ἔλεγον δὲ, " Μὴ ἐν 5
" τῇ ἑορτῇ, ἵνα μὴ θόρυβος γένηται ἐν τῷ λαῷ."

h Marc. 14. 3. Joan. 11. 2. et 12. 3. h Τοῦ δὲ Ἰησοῦ γενομένου ἐν Βηθανίᾳ ἐν 6 ΞΒ' σος α
οἰκίᾳ Σίμωνος τοῦ λεπροῦ, προσῆλθεν αὐτῷ 7
γυνὴ ἀλάβαστρον μύρου ἔχουσα βαρυτίμου,
καὶ κατέχεεν ἐπὶ τὴν κεφαλὴν αὐτοῦ ἀνακει-
μένου. ἰδόντες δὲ οἱ μαθηταὶ αὐτοῦ ἠγανά- 8
κτησαν, λέγοντες, " Εἰς τί ἡ ἀπώλεια αὕτη;
" ἠδύνατο γὰρ τοῦτο τὸ μύρον πραθῆναι πολ- 9
" λοῦ, καὶ δοθῆναι τοῖς πτωχοῖς." Γνοὺς δὲ 10
ὁ Ἰησοῦς εἶπεν αὐτοῖς, " Τί κόπους παρέχετε

HAIL & FIRE www.hailandfire.com

" τῇ γυναικί; ἔργον γὰρ καλὸν εἰργάσατο
11 " εἰς ἐμέ. [i]πάντοτε γὰρ τοὺς πτωχοὺς ἔχετε i Deut.15.11. Joan. 12. 8.
" μεθ' ἑαυτῶν· ἐμὲ δὲ οὐ πάντοτε ἔχετε.
σοξ ὁ 12 " βαλοῦσα γὰρ αὕτη τὸ μύρον τοῦτο ἐπὶ τοῦ
" σώματός μου πρὸς τὸ ἐνταφιάσαι με ἐποί-
13 " ησεν. ἀμὴν λέγω ὑμῖν, ὅπου ἐὰν κηρυχθῇ
" τὸ εὐαγγέλιον τοῦτο ἐν ὅλῳ τῷ κόσμῳ, λα-
" ληθήσεται καὶ ὃ ἐποίησεν αὕτη, εἰς μνημό-
" συνον αὐτῆς."
σοη β 14 [k]Τότε πορευθεὶς εἷς τῶν δώδεκα, ὁ λεγό- k 10. 4. Marc. 14. 10. Luc. 22. 4.
μενος Ἰούδας Ἰσκαριώτης, πρὸς τοὺς ἀρχ-
15 ιερεῖς, [l]εἶπε, "Τί θέλετέ μοι δοῦναι, κἀγὼ l Zach. 11. 12.
" ὑμῖν παραδώσω αὐτόν;" Οἱ δὲ ἔστησαν
16 αὐτῷ τριάκοντα ἀργύρια· καὶ ἀπὸ τότε ἐζήτει
εὐκαιρίαν ἵνα αὐτὸν παραδῷ.
ΞΓ' 17 [m]ΤΗ δὲ πρώτῃ τῶν ἀζύμων προσῆλθον οἱ m Marc. 14. 12. Luc. 22. 7.
μαθηταὶ τῷ Ἰησοῦ, λέγοντες αὐτῷ, "Ποῦ θέ-
" λεις ἑτοιμάσωμέν σοι φαγεῖν τὸ πάσχα;"
18 Ὁ δὲ εἶπεν, "Ὑπάγετε εἰς τὴν πόλιν πρὸς
" τὸν δεῖνα, καὶ εἴπατε αὐτῷ, Ὁ διδάσκαλος
" λέγει, Ὁ καιρός μου ἐγγύς ἐστι· πρὸς σὲ
" ποιῶ τὸ πάσχα μετὰ τῶν μαθητῶν μου."
19 Καὶ ἐποίησαν οἱ μαθηταὶ ὡς συνέταξεν αὐτοῖς
ὁ Ἰησοῦς, καὶ ἡτοίμασαν τὸ πάσχα.
20 [n]Ὀψίας δὲ γενομένης ἀνέκειτο μετὰ τῶν n Marc. 14. 18. Luc. 22. 14.
σοθ ὁ 21 δώδεκα. καὶ ἐσθιόντων αὐτῶν εἶπεν, "Ἀμὴν Joan. 13. 21.
" λέγω ὑμῖν, ὅτι εἷς ἐξ ὑμῶν παραδώσει με."
σπ α 22 Καὶ λυπούμενοι σφόδρα ἤρξαντο λέγειν αὐτῷ,
σπα β 23 ἕκαστος αὐτῶν, "Μήτι ἐγώ εἰμι, κύριε;" [o]Ὁ o Marc. 14. 20.
δὲ ἀποκριθεὶς εἶπεν, "Ὁ ἐμβάψας μετ' ἐμοῦ
" ἐν τῷ τρυβλίῳ τὴν χεῖρα, οὗτός με παρα-

HAIL & FIRE www.hailandfire.com

" δώσει. ὁ μὲν υἱὸς τοῦ ἀνθρώπου ὑπάγει, 24
" καθὼς γέγραπται περὶ αὐτοῦ· οὐαὶ δὲ τῷ
" ἀνθρώπῳ ἐκείνῳ, δι' οὗ ὁ υἱὸς τοῦ ἀνθρώ-
" που παραδίδοται· καλὸν ἦν αὐτῷ, εἰ οὐκ σπβ ς
" ἐγεννήθη ὁ ἄνθρωπος ἐκεῖνος." Ἀποκρι- 25 σπγ ι
θεὶς δὲ Ἰούδας ὁ παραδιδοὺς αὐτὸν εἶπε,
" Μήτι ἐγώ εἰμι, ῥαββί;" Λέγει αὐτῷ, " Σὺ
" εἶπας."

p 1 Cor. 11. 24. Marc. 14. 22. Luc. 22. 19. p Ἐσθιόντων δὲ αὐτῶν, λαβὼν ὁ Ἰησοῦς 26 ΞΔ' σπδ α
τὸν ἄρτον, καὶ εὐλογήσας, ἔκλασε καὶ ἐδίδου
τοῖς μαθηταῖς, καὶ εἶπε, " Λάβετε, φάγετε·
" τοῦτό ἐστι τὸ σῶμά μου" Καὶ λαβὼν τὸ 27 σπε β
ποτήριον, καὶ εὐχαριστήσας, ἔδωκεν αὐτοῖς,
q 20. 28. Rom. 5. 15. λέγων, " Πίετε ἐξ αὐτοῦ πάντες· q τοῦτο γάρ 28
" ἐστι τὸ αἷμά μου, τὸ τῆς καινῆς διαθήκης,
" τὸ περὶ πολλῶν ἐκχυνόμενον εἰς ἄφεσιν
r Marc. 14. 25. Luc. 22. 18. " ἁμαρτιῶν. r λέγω δὲ ὑμῖν, ὅτι οὐ μὴ πίω 29
" ἀπ' ἄρτι ἐκ τούτου τοῦ γεννήματος τῆς ἀμ-
" πέλου, ἕως τῆς ἡμέρας ἐκείνης, ὅταν αὐτὸ
" πίνω μεθ' ὑμῶν καινὸν ἐν τῇ βασιλείᾳ τοῦ
" πατρός μου."

Καὶ ὑμνήσαντες ἐξῆλθον εἰς τὸ ὄρος τῶν 30 σπς ς
s Marc. 14. 27. Joan. 16. 32. Zach. 13. 7. ἐλαιῶν. s τότε λέγει αὐτοῖς ὁ Ἰησοῦς, " Πάν- 31 σπζ ο
" τες ὑμεῖς σκανδαλισθήσεσθε ἐν ἐμοὶ ἐν τῇ σπη ς
" νυκτὶ ταύτῃ. γέγραπται γάρ, ' Πατάξω τὸν
" ποιμένα, καὶ διασκορπισθήσεται τὰ πρόβατα
t 28. 16. Marc. 14. 28. et 16. 7. " τῆς ποίμνης.' t μετὰ δὲ τὸ ἐγερθῆναί με, 32
" προάξω ὑμᾶς εἰς τὴν Γαλιλαίαν." Ἀπο- 33 σπθ α
κριθεὶς δὲ ὁ Πέτρος εἶπεν αὐτῷ, " Εἰ καὶ
" πάντες σκανδαλισθήσονται ἐν σοὶ, ἐγὼ οὐ-
u Marc. 14. 30. Luc. 22. 34. Joan. 13. 38. " δέποτε σκανδαλισθήσομαι." u Ἔφη αὐτῷ 34

HAIL & FIRE www.hailandfire.com

ὁ Ἰησοῦς, "Ἀμὴν λέγω σοι, ὅτι ἐν ταύτῃ
"τῇ νυκτὶ, πρὶν ἀλέκτορα φωνῆσαι, τρὶς
σ ι ε 35 "ἀπαρνήσῃ με." Λέγει αὐτῷ ὁ Πέτρος,
"Κἂν δέῃ με σὺν σοὶ ἀποθανεῖν, οὐ μή σε
"ἀπαρνήσομαι." Ὁμοίως καὶ πάντες οἱ μα-
θηταὶ εἶπον.

σ ι α α 36 xΤΟΤΕ ἔρχεται μετ' αὐτῶν ὁ Ἰησοῦς εἰς x Marc.14.32. Luc. 22. 39.
χωρίον λεγόμενον Γεθσημανῆ, καὶ λέγει τοῖς Joan. 18. 1.
σ ι η β μαθηταῖς, "Καθίσατε αὐτοῦ, ἕως οὗ ἀπελθὼν
37 "προσεύξωμαι ἐκεῖ." yΚαὶ παραλαβὼν τὸν y 4. 21. Joan. 12. 27.
Πέτρον καὶ τοὺς δύο υἱοὺς Ζεβεδαίου, ἤρξατο
σ ι γ δ 38 λυπεῖσθαι καὶ ἀδημονεῖν. τότε λέγει αὐτοῖς,
"Περίλυπός ἐστιν ἡ ψυχή μου ἕως θανάτου·
"μείνατε ὧδε καὶ γρηγορεῖτε μετ' ἐμοῦ."
σ ι δ α 39 zΚαὶ προελθὼν μικρὸν, ἔπεσεν ἐπὶ πρόσωπον z Heb. 5. 7, 8. Joan. 12. 27.
αὐτοῦ προσευχόμενος, καὶ λέγων, "Πάτερ μου,
"εἰ δυνατόν ἐστι, παρελθέτω ἀπ' ἐμοῦ τὸ
σ ι ε α "ποτήριον τοῦτο· πλὴν οὐχ ὡς ἐγὼ θέλω,
σ ι ς β 40 "ἀλλ' ὡς σύ." Καὶ ἔρχεται πρὸς τοὺς μα-
θητὰς, καὶ εὑρίσκει αὐτοὺς καθεύδοντας, καὶ
λέγει τῷ Πέτρῳ, "Οὕτως οὐκ ἰσχύσατε μίαν
41 "ὥραν γρηγορῆσαι μετ' ἐμοῦ; γρηγορεῖτε
σ ι ζ δ "καὶ προσεύχεσθε, ἵνα μὴ εἰσέλθητε εἰς πει-
"ρασμόν. τὸ μὲν πνεῦμα πρόθυμον, ἡ δὲ
σ ι η ς 42 "σὰρξ ἀσθενής." Πάλιν ἐκ δευτέρου ἀπελ-
θὼν προσηύξατο, λέγων, "Πάτερ μου, εἰ οὐ
"δύναται τοῦτο τὸ ποτήριον παρελθεῖν ἀπ'
"ἐμοῦ, ἐὰν μὴ αὐτὸ πίω, γενηθήτω τὸ θέλημά
43 "σου." Καὶ ἐλθὼν εὑρίσκει αὐτοὺς πάλιν
καθεύδοντας· ἦσαν γὰρ αὐτῶν οἱ ὀφθαλμοὶ
44 βεβαρημένοι. Καὶ ἀφεὶς αὐτοὺς, ἀπελθὼν

HAIL & FIRE www.hailandfire.com

πάλιν, προσηύξατο ἐκ τρίτου, τὸν αὐτὸν λόγον
εἰπών. τότε ἔρχεται πρὸς τοὺς μαθητὰς αὐτοῦ, 45 σιδ δ
καὶ λέγει αὐτοῖς, "Καθεύδετε τὸ λοιπὸν καὶ
"ἀναπαύεσθε· ἰδοὺ, ἤγγικεν ἡ ὥρα, καὶ ὁ υἱὸς
"τοῦ ἀνθρώπου παραδίδοται εἰς χεῖρας ἁμαρ-
"τωλῶν. ἐγείρεσθε, ἄγωμεν. ἰδοὺ, ἤγγικεν ὁ 46
"παραδιδούς με."

a Marc. 14. 43. Luc. 22. 47. Joan. 18. 3. a Καὶ ἔτι αὐτοῦ λαλοῦντος, ἰδοὺ, Ἰούδας εἷς 47 ΞΕ' τ α
τῶν δώδεκα ἦλθε, καὶ μετ' αὐτοῦ ὄχλος πολὺς
μετὰ μαχαιρῶν καὶ ξύλων, ἀπὸ τῶν ἀρχιερέων
καὶ πρεσβυτέρων τοῦ λαοῦ. ὁ δὲ παραδιδοὺς 48 τα β
αὐτὸν ἔδωκεν αὐτοῖς σημεῖον, λέγων, "Ὃν
"ἂν φιλήσω, αὐτός ἐστι κρατήσατε αὐτόν."
Καὶ εὐθέως προσελθὼν τῷ Ἰησοῦ εἶπε, 49
"Χαῖρε, ῥαββὶ," καὶ κατεφίλησεν αὐτόν.
ὁ δὲ Ἰησοῦς εἶπεν αὐτῷ, "Ἑταῖρε, ἐφ' ᾧ 50
"πάρει;" Τότε προσελθόντες ἐπέβαλον τὰς
χεῖρας ἐπὶ τὸν Ἰησοῦν, καὶ ἐκράτησαν αὐτόν.

b Joan. 18. 10. b Καὶ ἰδοὺ, εἷς τῶν μετὰ Ἰησοῦ, ἐκτείνας τὴν 51 τβ α
χεῖρα, ἀπέσπασε τὴν μάχαιραν αὐτοῦ, καὶ
πατάξας τὸν δοῦλον τοῦ ἀρχιερέως ἀφεῖλεν
c Gen. 9. 6. Apoc. 13. 10. αὐτοῦ τὸ ὠτίον. c τότε λέγει αὐτῷ ὁ Ἰησοῦς, 52 τγ ι
"Ἀπόστρεψόν σου τὴν μάχαιραν εἰς τὸν
"τόπον αὐτῆς· πάντες γὰρ οἱ λαβόντες μά-
"χαιραν ἐν μαχαίρᾳ ἀπολοῦνται. ἢ δοκεῖς 53
"ὅτι οὐ δύναμαι ἄρτι παρακαλέσαι τὸν πα-
"τέρα μου, καὶ παραστήσει μοι πλείους ἢ
d Esa. 53. 7, 8, 10. "δώδεκα λεγεῶνας ἀγγέλων; d πῶς οὖν πλη- 54
"ρωθῶσιν αἱ γραφαὶ, ὅτι οὕτω δεῖ γεν-
"έσθαι;"

Ἐν ἐκείνῃ τῇ ὥρᾳ εἶπεν ὁ Ἰησοῦς τοῖς 55 τδ α

HAIL & FIRE www.hailandfire.com

ὄχλοις, "Ὡς ἐπὶ λῃστὴν ἐξήλθετε μετὰ μα-
" χαιρῶν καὶ ξύλων συλλαβεῖν με; καθ' ἡμέ-
" ραν πρὸς ὑμᾶς ἐκαθεζόμην διδάσκων ἐν τῷ
τε ς 56 " ἱερῷ, καὶ οὐκ ἐκρατήσατέ με. [e]τοῦτο δὲ e Marc.14.49.
" ὅλον γέγονεν, ἵνα πληρωθῶσιν αἱ γραφαὶ
" τῶν προφητῶν." Τότε οἱ μαθηταὶ πάντες
ἀφέντες αὐτὸν ἔφυγον.

τς α 57 [f]Οἱ δὲ κρατήσαντες τὸν Ἰησοῦν ἀπήγαγον f Marc.14.53. Luc. 22.54. Joan. 18.12, 24.
πρὸς Καϊάφαν τὸν ἀρχιερέα, ὅπου οἱ γραμμα-
τῆ ς 58 τεῖς καὶ οἱ πρεσβύτεροι συνήχθησαν. Ὁ δὲ
Πέτρος ἠκολούθει αὐτῷ ἀπὸ μακρόθεν, ἕως
τῆς αὐλῆς τοῦ ἀρχιερέως· καὶ εἰσελθὼν ἔσω
ἐκάθητο μετὰ τῶν ὑπηρετῶν, ἰδεῖν τὸ τέλος.

τη β 59 [g]Οἱ δὲ ἀρχιερεῖς καὶ οἱ πρεσβύτεροι καὶ τὸ g Marc.14.55.
συνέδριον ὅλον ἐζήτουν ψευδομαρτυρίαν κατὰ
60 τοῦ Ἰησοῦ, ὅπως αὐτὸν θανατώσωσι, καὶ
οὐχ εὗρον· καὶ πολλῶν ψευδομαρτύρων προσ-
τθ ς ελθόντων, οὐχ εὗρον. ὕστερον δὲ προσελθόν-
61 τες δύο ψευδομάρτυρες [h]εἶπον, "Οὗτος ἔφη, h Joan. 2. 19.
" Δύναμαι καταλῦσαι τὸν ναὸν τοῦ Θεοῦ, καὶ
62 " διὰ τριῶν ἡμερῶν οἰκοδομῆσαι αὐτόν." Καὶ
ἀναστὰς ὁ ἀρχιερεὺς εἶπεν αὐτῷ, " Οὐδὲν
" ἀποκρίνῃ; τί οὗτοί σου καταμαρτυροῦσιν;"
63 Ὁ δὲ Ἰησοῦς ἐσιώπα. καὶ ἀποκριθεὶς ὁ ἀρχ-
ιερεὺς εἶπεν αὐτῷ, "Ἐξορκίζω σε κατὰ τοῦ
" Θεοῦ τοῦ ζῶντος, ἵνα ἡμῖν εἴπῃς, εἰ σὺ εἶ
64 " ὁ Χριστὸς, ὁ υἱὸς τοῦ Θεοῦ." [i]Λέγει αὐ- i 16.27. et 24. 30. et 25.31. 1 Thess. 4.16. Apoc. 1.7. Psal. 110. 1.
τῷ ὁ Ἰησοῦς, " Σὺ εἶπας. πλὴν λέγω ὑμῖν,
τι α " ἀπ' ἄρτι ὄψεσθε τὸν υἱὸν τοῦ ἀνθρώπου
" καθήμενον ἐκ δεξιῶν τῆς δυνάμεως καὶ ἐρ-
" χόμενον ἐπὶ τῶν νεφελῶν τοῦ οὐρανοῦ."

HAIL & FIRE www.hailandfire.com

Τότε ὁ ἀρχιερεὺς διέρρηξε τὰ ἱμάτια αὐτοῦ, 65 τια ς τιβ β
λέγων, "Ὅτι ἐβλασφήμησε· τί ἔτι χρείαν
"ἔχομεν μαρτύρων; ἴδε, νῦν ἠκούσατε τὴν
"βλασφημίαν αὐτοῦ. τί ὑμῖν δοκεῖ;" Οἱ δὲ 66
ἀποκριθέντες εἶπον, "Ἔνοχος θανάτου ἐστί."

k 27. 30. Esa. 50. 6. k Τότε ἐνέπτυσαν εἰς τὸ πρόσωπον αὐτοῦ, καὶ 67 τιγ α
l Marc. 14. 65. Luc. 22. 64. ἐκολάφισαν αὐτόν· οἱ δὲ ἐρράπισαν, l λέγον- 68
τες, "Προφήτευσον ἡμῖν, Χριστέ, τίς ἐστιν ὁ
"παίσας σε;"

m Marc. 14. 66. Luc. 22. 55. Joan. 18. 17, 25. m Ὁ δὲ Πέτρος ἔξω ἐκάθητο ἐν τῇ αὐλῇ, 69 Ξς τιδ α
καὶ προσῆλθεν αὐτῷ μία παιδίσκη, λέγουσα,
"Καὶ σὺ ἦσθα μετὰ Ἰησοῦ τοῦ Γαλιλαίου."
Ὁ δὲ ἠρνήσατο ἔμπροσθεν πάντων, λέγων, 70
"Οὐκ οἶδα τί λέγεις." Ἐξελθόντα δὲ αὐτὸν 71 τιε α
εἰς τὸν πυλῶνα, εἶδεν αὐτὸν ἄλλη, καὶ λέγει
τοῖς ἐκεῖ, "Καὶ οὗτος ἦν μετὰ Ἰησοῦ τοῦ
"Ναζωραίου." Καὶ πάλιν ἠρνήσατο μεθ' 72
ὅρκου, "Ὅτι οὐκ οἶδα τὸν ἄνθρωπον." n Μετὰ 73
μικρὸν δὲ προσελθόντες οἱ ἑστῶτες εἶπον τῷ
Πέτρῳ, "Ἀληθῶς καὶ σὺ ἐξ αὐτῶν εἶ· καὶ
"γὰρ ἡ λαλιά σου δῆλόν σε ποιεῖ." Τότε 74
ἤρξατο καταναθεματίζειν καὶ ὀμνύειν, "Ὅτι
"οὐκ οἶδα τὸν ἄνθρωπον." Καὶ εὐθέως

n Luc. 22. 59.

o ver. 34. Luc. 22. 61. ἀλέκτωρ ἐφώνησε. o καὶ ἐμνήσθη ὁ Πέτρος 75 τις β
τοῦ ῥήματος τοῦ Ἰησοῦ εἰρηκότος αὐτῷ, "Ὅτι
"πρὶν ἀλέκτορα φωνῆσαι, τρὶς ἀπαρνήσῃ με·"
Καὶ ἐξελθὼν ἔξω ἔκλαυσε πικρῶς.

p Marc. 15. 1. Luc. 22. 66. et 23. 1. Joan. 18. 28. p ΠΡΩΙΑΣ δὲ γενομένης, συμβούλιον ἔλα- 27 τιζ β
βον πάντες οἱ ἀρχιερεῖς καὶ οἱ πρεσβύτεροι
τοῦ λαοῦ κατὰ τοῦ Ἰησοῦ, ὥστε θανατῶσαι
αὐτόν· καὶ δήσαντες αὐτὸν ἀπήγαγον, καὶ 2 τιη α

HAIL & FIRE www.hailandfire.com

παρέδωκαν αὐτὸν Ποντίῳ Πιλάτῳ τῷ ἡγεμόνι.

ΞΖ′ τιθ ι 3 Τότε ἰδὼν Ἰούδας ὁ παραδιδοὺς αὐτὸν, ὅτι κατεκρίθη, μεταμεληθεὶς ἀπέστρεψε τὰ τριάκοντα ἀργύρια τοῖς ἀρχιερεῦσι καὶ τοῖς πρε-
4 " σβυτέροις, λέγων, "Ἥμαρτον παραδοὺς " αἷμα ἀθῷον." Οἱ δὲ εἶπον, " Τί πρὸς
5 " ἡμᾶς; σὺ ὄψει." Καὶ ῥίψας τὰ ἀργύρια ἐν τῷ ναῷ, ἀνεχώρησε· καὶ ἀπελθὼν ἀπήγξατο.
6 q Οἱ δὲ ἀρχιερεῖς λαβόντες τὰ ἀργύρια εἶπον, q Act. 1. 18.
" Οὐκ ἔξεστι βαλεῖν αὐτὰ εἰς τὸν κορβανᾶν,
7 " ἐπεὶ τιμὴ αἵματός ἐστι." Συμβούλιον δὲ λαβόντες, ἠγόρασαν ἐξ αὐτῶν τὸν ἀγρὸν τοῦ
8 κεραμέως, εἰς ταφὴν τοῖς ξένοις. r διὸ ἐκλήθη r Act. 1. 19.
ὁ ἀγρὸς ἐκεῖνος ἀγρὸς αἵματος, ἕως τῆς σή-
9 μερον. τότε ἐπληρώθη τὸ ῥηθὲν διὰ Ἱερεμίου τοῦ προφήτου, λέγοντος, ' s Καὶ ἔλαβον τὰ s Zach. 11. 12.
' τριάκοντα ἀργύρια, τὴν τιμὴν τοῦ τετιμη-
10 ' μένου, ὃν ἐτιμήσαντο ἀπὸ υἱῶν Ἰσραήλ· καὶ
' ἔδωκαν αὐτὰ εἰς τὸν ἀγρὸν τοῦ κεραμέως,
' καθὰ συνέταξέ μοι Κύριος.'

τκ α 11 t Ὁ δὲ Ἰησοῦς ἔστη ἔμπροσθεν τοῦ ἡγε- t Marc. 15. 2. Luc. 23. 3.
μόνος· καὶ ἐπηρώτησεν αὐτὸν ὁ ἡγεμὼν, λέ- Joan. 18. 33. 37. 1 Tim. 6. 13.
γων, " Σὺ εἶ ὁ βασιλεὺς τῶν Ἰουδαίων;" Ὁ
τκα δ 12 δὲ Ἰησοῦς ἔφη αὐτῷ, " Σὺ λέγεις." Καὶ ἐν τῷ κατηγορεῖσθαι αὐτὸν ὑπὸ τῶν ἀρχιερέων
13 καὶ τῶν πρεσβυτέρων, οὐδὲν ἀπεκρίνατο. τότε λέγει αὐτῷ ὁ Πιλάτος, " Οὐκ ἀκούεις πόσα
14 " σοῦ καταμαρτυροῦσι;" Καὶ οὐκ ἀπεκρίθη αὐτῷ πρὸς οὐδὲ ἓν ῥῆμα, ὥστε θαυμάζειν τὸν ἡγεμόνα λίαν.

HAIL & FIRE www.hailandfire.com

u Marc. 15. 6. Luc. 23. 17. Joan. 18. 39.

u Κατὰ δὲ ἑορτὴν εἰώθει ὁ ἡγεμὼν ἀπολύειν 15 τκβ β
ἕνα τῷ ὄχλῳ δέσμιον, ὃν ἤθελον. εἶχον δὲ 16 τκγ δ
τότε δέσμιον ἐπίσημον, λεγόμενον Βαραββᾶν.
συνηγμένων οὖν αὐτῶν, εἶπεν αὐτοῖς ὁ Πι- 17
λάτος, "Τίνα θέλετε ἀπολύσω ὑμῖν; Βαραβ-
"βᾶν, ἢ Ἰησοῦν τὸν λεγόμενον Χριστόν;"
Ἤδει γὰρ ὅτι διὰ φθόνον παρέδωκαν αὐτόν. 18
Καθημένου δὲ αὐτοῦ ἐπὶ τοῦ βήματος, ἀπ- 19 τκδ ι
έστειλε πρὸς αὐτὸν ἡ γυνὴ αὐτοῦ, λέγουσα,
"Μηδὲν σοὶ καὶ τῷ δικαίῳ ἐκείνῳ· πολλὰ
"γὰρ ἔπαθον σήμερον κατ' ὄναρ δι' αὐτόν."

x Marc. 15. 11. Luc. 23. 18. Joan. 18. 40.

x Οἱ δὲ ἀρχιερεῖς καὶ οἱ πρεσβύτεροι ἔπεισαν 20 τκε α
τοὺς ὄχλους, ἵνα αἰτήσωνται τὸν Βαραββᾶν,

y Act. 3. 14.

τὸν δὲ Ἰησοῦν ἀπολέσωσιν. y ἀποκριθεὶς δὲ ὁ 21
ἡγεμὼν εἶπεν αὐτοῖς, "Τίνα θέλετε ἀπὸ τῶν
"δύο ἀπολύσω ὑμῖν;" Οἱ δὲ εἶπον, "Βα-
"ραββᾶν." Λέγει αὐτοῖς ὁ Πιλάτος, "Τί 22 τκς α
"οὖν ποιήσω Ἰησοῦν τὸν λεγόμενον Χρι-
"στόν;" Λέγουσιν αὐτῷ πάντες, "Σταυρω-
"θήτω." Ὁ δὲ ἡγεμὼν ἔφη, "Τί γὰρ κακὸν 23
"ἐποίησεν;" Οἱ δὲ περισσῶς ἔκραζον, λέγον-
τες, "Σταυρωθήτω." Ἰδὼν δὲ ὁ Πιλάτος, 24 τκζ ι
ὅτι οὐδὲν ὠφελεῖ, ἀλλὰ μᾶλλον θόρυβος γίν-
εται, λαβὼν ὕδωρ, ἀπενίψατο τὰς χεῖρας ἀπ-
έναντι τοῦ ὄχλου, λέγων, "Ἀθῷός εἰμι ἀπὸ
"τοῦ αἵματος τοῦ δικαίου τούτου· ὑμεῖς
"ὄψεσθε." Καὶ ἀποκριθεὶς πᾶς ὁ λαὸς εἶπε, 25
"Τὸ αἷμα αὐτοῦ ἐφ' ἡμᾶς καὶ ἐπὶ τὰ τέκνα

z Marc. 15. 15. Joan. 19. 1.

"ἡμῶν." z Τότε ἀπέλυσεν αὐτοῖς τὸν Βα- 26 τκη α
ραββᾶν· τὸν δὲ Ἰησοῦν φραγελλώσας παρ-
έδωκεν ἵνα σταυρωθῇ.

HAIL & FIRE www.hailandfire.com

τκθ δ 27 ΤΟΤΕ οἱ στρατιῶται τοῦ ἡγεμόνος, παραλαβόντες τὸν Ἰησοῦν εἰς τὸ πραιτώριον, συν-
28 ἤγαγον ἐπ' αὐτὸν ὅλην τὴν σπεῖραν· καὶ ἐκδύσαντες αὐτὸν, περιέθηκαν αὐτῷ χλαμύδα
29 κοκκίνην· καὶ πλέξαντες στέφανον ἐξ ἀκανθῶν, ἐπέθηκαν ἐπὶ τὴν κεφαλὴν αὐτοῦ, καὶ κάλαμον ἐπὶ τὴν δεξιὰν αὐτοῦ· καὶ γονυπετήσαντες ἔμπροσθεν αὐτοῦ, ἐνέπαιξον αὐτῷ, λέγον-
30 τες, "Χαῖρε, ὁ βασιλεὺς τῶν Ἰουδαίων·" [a]καὶ ἐμπτύσαντες εἰς αὐτὸν, ἔλαβον τὸν κάλαμον, a 26. 67. Esa. 50. 6.

τλ ς 31 καὶ ἔτυπτον εἰς τὴν κεφαλὴν αὐτοῦ. Καὶ ὅτε ἐνέπαιξαν αὐτῷ, ἐξέδυσαν αὐτὸν τὴν χλαμύδα, καὶ ἐνέδυσαν αὐτὸν τὰ ἱμάτια αὐτοῦ·

τλα α 32 καὶ ἀπήγαγον αὐτὸν εἰς τὸ σταυρῶσαι. [b]Ἐξερχόμενοι δὲ εὗρον ἄνθρωπον Κυρηναῖον, ὀνόματι Σίμωνα· τοῦτον ἠγγάρευσαν ἵνα ἄρῃ τὸν σταυρὸν αὐτοῦ. b Marc. 15. 21. Luc. 23. 26.

τλβ α 33 [c]ΚΑΙ ἐλθόντες εἰς τόπον λεγόμενον Γολ-
τλγ δ 34 γοθὰ, ὅς ἐστι λεγόμενος Κρανίου τόπος, [d]ἔδωκαν αὐτῷ πιεῖν ὄξος μετὰ χολῆς μεμιγμένον· c Marc. 15. 22. Luc. 23. 33. Joan. 19. 17. d Psal. 69. 21.

τλδ α 35 καὶ γευσάμενος οὐκ ἤθελε πιεῖν. [e]Σταυρώσαντες δὲ αὐτὸν, διεμερίσαντο τὰ ἱμάτια αὐτοῦ, βάλλοντες κλῆρον· ἵνα πληρωθῇ τὸ ῥηθὲν ὑπὸ τοῦ προφήτου, 'Διεμερίσαντο τὰ
36 'ἱμάτιά μου ἑαυτοῖς, καὶ ἐπὶ τὸν ἱματισμόν μου ἔβαλον κλῆρον.' Καὶ καθήμενοι ἐτήρουν e Marc. 15. 24. Luc. 23. 34. Joan. 19. 23. Psal. 22. 18.

τλε α 37 αὐτὸν ἐκεῖ. [f]Καὶ ἐπέθηκαν ἐπάνω τῆς κεφαλῆς αὐτοῦ τὴν αἰτίαν αὐτοῦ γεγραμμένην, "Οὗτός ἐστιν Ἰησοῦς ὁ βασιλεὺς τῶν Ἰουδαίων." f Marc. 15. 26. Luc. 23. 38. Joan. 19. 19.

τλς α 38 [g]Τότε σταυροῦνται σὺν αὐτῷ δύο λῃσταὶ, εἷς ἐκ δεξιῶν καὶ εἷς ἐξ εὐωνύμων. g Esa. 53. 12. Luc. 23. 33.

HAIL & FIRE www.hailandfire.com

h Psal. 22. 7. h Οἱ δὲ παραπορευόμενοι ἐβλασφήμουν αὐ- 39 τλξ ς
i 26. 61. Joan. 2. 19. τὸν, κινοῦντες τὰς κεφαλὰς αὐτῶν, i καὶ λέ- 40
γοντες, "Ὁ καταλύων τὸν ναὸν καὶ ἐν τρισὶν
" ἡμέραις οἰκοδομῶν σῶσον σεαυτόν· εἰ υἱὸς
" εἶ τοῦ Θεοῦ, κατάβηθι ἀπὸ τοῦ σταυροῦ."
Ὁμοίως δὲ καὶ οἱ ἀρχιερεῖς ἐμπαίζοντες μετὰ 41 τλη β
τῶν γραμματέων καὶ πρεσβυτέρων ἔλεγον,
k Sap. 2. 18. " k Ἄλλους ἔσωσεν, ἑαυτὸν οὐ δύναται σῶ- 42
" σαι. εἰ βασιλεὺς Ἰσραὴλ ἐστι, καταβάτω
" νῦν ἀπὸ τοῦ σταυροῦ, καὶ πιστεύσομεν αὐ-
l Psal. 22. 8. " τῷ. l πέποιθεν ἐπὶ τὸν Θεόν· ῥυσάσθω νῦν 43
" αὐτὸν, εἰ θέλει αὐτόν. εἶπε γὰρ, Ὅτι Θεοῦ
m Luc. 23. 39. " εἰμι υἱός." m Τὸ δ' αὐτὸ καὶ οἱ λῃσταὶ οἱ 44 τλθ β
συσταυρωθέντες αὐτῷ ὠνείδιζον αὐτῷ.

Ἀπὸ δὲ ἕκτης ὥρας σκότος ἐγένετο ἐπὶ 45 τμ δ
n Psal. 22. 1. πᾶσαν τὴν γῆν ἕως ὥρας ἐννάτης· n περὶ δὲ 46 τμα ς
τὴν ἐννάτην ὥραν ἀνεβόησεν ὁ Ἰησοῦς φωνῇ
μεγάλῃ, λέγων, "Ἠλὶ, Ἠλὶ, λαμὰ σαβαχ-
" θανί;" τοῦτ' ἔστι, " Θεέ μου, Θεέ μου,
" ἱνατί με ἐγκατέλιπες;" Τινὲς δὲ τῶν ἐκεῖ 47
ἑστώτων ἀκούσαντες ἔλεγον, " Ὅτι Ἠλίαν
o Psal. 69. 21. Marc. 15. 36. Luc. 23. 36. Joan. 19. 29. " φωνεῖ οὗτος." o Καὶ εὐθέως δραμὼν εἷς ἐξ αὐ- 48 τμβ β
τῶν, καὶ λαβὼν σπόγγον, πλήσας τε ὄξους, καὶ
περιθεὶς καλάμῳ, ἐπότιζεν αὐτόν. οἱ δὲ λοιποὶ
ἔλεγον, " Ἄφες, ἴδωμεν εἰ ἔρχεται Ἠλίας 49
" σώσων αὐτόν."

p Marc. 15. 37. Luc. 23. 46. Joan. 19. 30. p Ὁ δὲ Ἰησοῦς πάλιν κράξας φωνῇ μεγάλῃ 50 τμγ α
ἀφῆκε τὸ πνεῦμα.

q Exod. 26. 31. 2 Par. 3. 14. q Καὶ ἰδοὺ, τὸ καταπέτασμα τοῦ ναοῦ ἐσχί- 51 τμδ β
σθη εἰς δύο ἀπὸ ἄνωθεν ἕως κάτω· καὶ ἡ γῆ τμε ι
ἐσείσθη, καὶ αἱ πέτραι ἐσχίσθησαν· καὶ τὰ 52

HAIL & FIRE www.hailandfire.com

μνημεῖα ἀνεῴχθησαν, καὶ πολλὰ σώματα τῶν
53 κεκοιμημένων ἁγίων ἠγέρθη, καὶ ἐξελθόντες
ἐκ τῶν μνημείων, μετὰ τὴν ἔγερσιν αὐτοῦ,
εἰσῆλθον εἰς τὴν ἁγίαν πόλιν, καὶ ἐνεφανίσθη-
σαν πολλοῖς.

τμς β 54 [r]Ὁ δὲ ἑκατόνταρχος καὶ οἱ μετ' αὐτοῦ τη- r Marc.15.39. Luc. 23. 47.
ροῦντες τὸν Ἰησοῦν, ἰδόντες τὸν σεισμὸν καὶ
τὰ γενόμενα, ἐφοβήθησαν σφόδρα, λέγοντες,
"Ἀληθῶς Θεοῦ υἱὸς ἦν οὗτος."

τμξ ς 55 [s]Ἦσαν δὲ ἐκεῖ γυναῖκες πολλαὶ ἀπὸ μα- s Luc. 8. 2.
κρόθεν θεωροῦσαι, αἵτινες ἠκολούθησαν τῷ
Ἰησοῦ ἀπὸ τῆς Γαλιλαίας, διακονοῦσαι αὐτῷ·
56 ἐν αἷς ἦν Μαρία ἡ Μαγδαληνὴ, καὶ Μαρία ἡ
τοῦ Ἰακώβου καὶ Ἰωσῆ μήτηρ, καὶ ἡ μήτηρ
τῶν υἱῶν Ζεβεδαίου.

ΞΗ' τμη α 57 [t]Ὀψιας δὲ γενομένης, ἦλθεν ἄνθρωπος t Marc.15. 42. Luc. 23. 50. Joan. 19. 38.
πλούσιος ἀπὸ Ἀριμαθαίας, τοὔνομα Ἰωσὴφ,
58 ὃς καὶ αὐτὸς ἐμαθήτευσε τῷ Ἰησοῦ· οὗτος
προσελθὼν τῷ Πιλάτῳ, ἠτήσατο τὸ σῶμα
τοῦ Ἰησοῦ. τότε ὁ Πιλάτος ἐκέλευσεν ἀπο-

τμθ α 59 δοθῆναι τὸ σῶμα. καὶ λαβὼν τὸ σῶμα ὁ
60 Ἰωσὴφ ἐνετύλιξεν αὐτὸ σινδόνι καθαρᾷ, [u]καὶ u Esa. 53. 9.
ἔθηκεν αὐτὸ ἐν τῷ καινῷ αὐτοῦ μνημείῳ, ὃ
ἐλατόμησεν ἐν τῇ πέτρᾳ· καὶ προσκυλίσας
λίθον μέγαν τῇ θύρᾳ τοῦ μνημείου, ἀπῆλθεν.

τν ς 61 ἦν δὲ ἐκεῖ Μαρία ἡ Μαγδαληνὴ, καὶ ἡ ἄλλη
Μαρία, καθήμεναι ἀπέναντι τοῦ τάφου.

τνα ι 62 Τῇ δὲ ἐπαύριον, ἥτις ἐστὶ μετὰ τὴν παρα-
σκευὴν, συνήχθησαν οἱ ἀρχιερεῖς καὶ οἱ Φα-
63 ρισαῖοι πρὸς Πιλάτον, λέγοντες, "Κύριε,
"ἐμνήσθημεν ὅτι ἐκεῖνος ὁ πλάνος εἶπεν ἔτι

HAIL & FIRE www.hailandfire.com

" ζῶν, Μετὰ τρεῖς ἡμέρας ἐγείρομαι. κέλευσον 64
" οὖν ἀσφαλισθῆναι τὸν τάφον ἕως τῆς τρί-
" της ἡμέρας· μήποτε ἐλθόντες οἱ μαθηταὶ
" αὐτοῦ νυκτὸς κλέψωσιν αὐτὸν, καὶ εἴπωσι
" τῷ λαῷ, Ἠγέρθη ἀπὸ τῶν νεκρῶν· καὶ
" ἔσται ἡ ἐσχάτη πλάνη χείρων τῆς πρώτης."
Ἔφη δὲ αὐτοῖς ὁ Πιλάτος, "Ἔχετε κουστω- 65
" δίαν· ὑπάγετε, ἀσφαλίσασθε ὡς οἴδατε."
Οἱ δὲ πορευθέντες ἠσφαλίσαντο τὸν τάφον 66
σφραγίσαντες τὸν λίθον μετὰ τῆς κουστω-
δίας.

x Marc. 16. 2. Luc. 24. 1. Joan. 20. 1.

x Ὀψὲ δὲ σαββάτων, τῇ ἐπιφωσκούσῃ εἰς 28 τνθ α
μίαν σαββάτων, ἦλθε Μαρία ἡ Μαγδαληνὴ,
καὶ ἡ ἄλλη Μαρία, θεωρῆσαι τὸν τάφον. Καὶ 2
ἰδοὺ, σεισμὸς ἐγένετο μέγας· ἄγγελος γὰρ
Κυρίου καταβὰς ἐξ οὐρανοῦ, προσελθὼν ἀπ-
εκύλισε τὸν λίθον ἀπὸ τῆς θύρας, καὶ ἐκάθητο
ἐπάνω αὐτοῦ. ἦν δὲ ἡ ἰδέα αὐτοῦ ὡς ἀστραπὴ, 3
καὶ τὸ ἔνδυμα αὐτοῦ λευκὸν ὡσεὶ χιών. ἀπὸ 4
δὲ τοῦ φόβου αὐτοῦ ἐσείσθησαν οἱ τηροῦν-
τες, καὶ ἐγένοντο ὡσεὶ νεκροί. Ἀποκριθεὶς δὲ 5 τνγ β
ὁ ἄγγελος εἶπε ταῖς γυναιξὶ, " Μὴ φοβεῖσθε
" ὑμεῖς· οἶδα γὰρ ὅτι Ἰησοῦν τὸν ἐσταυρωμέ-

y 12. 40. et 16. 21. et 17. 23.

" νον ζητεῖτε. y οὐκ ἔστιν ὧδε· ἠγέρθη γὰρ, 6
" καθὼς εἶπε. δεῦτε, ἴδετε τὸν τόπον ὅπου

z 26. 32.

" ἔκειτο ὁ Κύριος. z καὶ ταχὺ πορευθεῖσαι 7
" εἴπατε τοῖς μαθηταῖς αὐτοῦ, ὅτι ἠγέρθη ἀπὸ
" τῶν νεκρῶν· καὶ ἰδοὺ, προάγει ὑμᾶς εἰς τὴν
" Γαλιλαίαν· ἐκεῖ αὐτὸν ὄψεσθε. ἰδοὺ, εἶπον
" ὑμῖν." Καὶ ἐξελθοῦσαι ταχὺ ἀπὸ τοῦ μνη- 8 τνδ β
μείου μετὰ φόβου καὶ χαρᾶς μεγάλης, ἔδραμον

HAIL & FIRE www.hailandfire.com

τνε
ι

9 ἀπαγγεῖλαι τοῖς μαθηταῖς αὐτοῦ. [a] ὡς δὲ ἐπο- a Marc. 16. 9. Joan. 20. 14.
ρεύοντο ἀπαγγεῖλαι τοῖς μαθηταῖς αὐτοῦ, καὶ
ἰδοὺ, ὁ Ἰησοῦς ἀπήντησεν αὐταῖς, λέγων,
" Χαίρετε." Αἱ δὲ προσελθοῦσαι ἐκράτησαν
αὐτοῦ τοὺς πόδας, καὶ προσεκύνησαν αὐτῷ.
10 [b] τότε λέγει αὐταῖς ὁ Ἰησοῦς, " Μὴ φοβεῖσθε· b Joan. 20. 17. Act. 1. 3.
" ὑπάγετε, ἀπαγγείλατε τοῖς ἀδελφοῖς μου,
" ἵνα ἀπέλθωσιν εἰς τὴν Γαλιλαίαν, κἀκεῖ με
" ὄψονται."
11 Πορευομένων δὲ αὐτῶν, ἰδοὺ, τινὲς τῆς
κουστωδίας ἐλθόντες εἰς τὴν πόλιν ἀπήγγει-
λαν τοῖς ἀρχιερεῦσιν ἅπαντα τὰ γενόμενα.
12 καὶ συναχθέντες μετὰ τῶν πρεσβυτέρων, συμ-
βούλιόν τε λαβόντες, ἀργύρια ἱκανὰ ἔδωκαν
13 τοῖς στρατιώταις, λέγοντες, " Εἴπατε, Ὅτι οἱ
" μαθηταὶ αὐτοῦ νυκτὸς ἐλθόντες ἔκλεψαν
14 " αὐτὸν ἡμῶν κοιμωμένων, καὶ ἐὰν ἀκουσθῇ
" τοῦτο ἐπὶ τοῦ ἡγεμόνος, ἡμεῖς πείσομεν
" αὐτὸν, καὶ ὑμᾶς ἀμερίμνους ποιήσομεν."
15 Οἱ δὲ λαβόντες τὰ ἀργύρια ἐποίησαν ὡς ἐδι-
δάχθησαν. καὶ διεφημίσθη ὁ λόγος οὗτος
παρὰ Ἰουδαίοις μέχρι τῆς σήμερον.
16 [c] Οἱ δὲ ἕνδεκα μαθηταὶ ἐπορεύθησαν εἰς τὴν c 26. 32.
Γαλιλαίαν, εἰς τὸ ὄρος οὗ ἐτάξατο αὐτοῖς ὁ
17 Ἰησοῦς. καὶ ἰδόντες αὐτὸν, προσεκύνησαν
18 αὐτῷ· οἱ δὲ ἐδίστασαν. [d] καὶ προσελθὼν ὁ d 11. 27. Joan. 3. 35. et 13. 3. et 17. 2. Heb. 1. 2. et 2. 8.
Ἰησοῦς ἐλάλησεν αὐτοῖς, λέγων, " Ἐδόθη μοι
19 " πᾶσα ἐξουσία ἐν οὐρανῷ καὶ ἐπὶ γῆς. [e] πο- e Marc. 16. 15. Luc. 24. 47.
" ρευθέντες οὖν μαθητεύσατε πάντα τὰ ἔθνη,
" βαπτίζοντες αὐτοὺς εἰς τὸ ὄνομα τοῦ Πα-
20 " τρὸς καὶ τοῦ Υἱοῦ καὶ τοῦ Ἁγίου Πνεύματος,

HAIL & FIRE www.hailandfire.com

" διδάσκοντες αὐτοὺς τηρεῖν πάντα ὅσα ἐν-
" ετειλάμην ὑμῖν· καὶ ἰδοὺ, ἐγὼ μεθ' ὑμῶν
" εἰμι πάσας τὰς ἡμέρας ἕως τῆς συντελείας
" τοῦ αἰῶνος. Ἀμήν."

ΤΟ ΚΑΤΑ ΜΑΡΚΟΝ

ΑΓΙΟΝ ΕΥΑΓΓΕΛΙΟΝ.

Ἀρχη τοῦ εὐαγγελίου Ἰησοῦ Χριστοῦ, υἱοῦ 1 α
τοῦ Θεοῦ· [f]ὡς γέγραπται ἐν τοῖς προφήταις, 2 β
f Mal. 3. 1. Matt. 11. 10. Luc. 7. 27. ' Ἰδοὺ, ἐγὼ ἀποστέλλω τὸν ἄγγελόν μου πρὸ
' προσώπου σου, ὃς κατασκευάσει τὴν ὁδόν
g Esa. 40. 3. Matt. 3. 3. Luc. 3. 4. Joan. 1. 15, 23. ' σου ἔμπροσθέν σου.' [g]Φωνὴ βοῶντος ἐν 3 β
' τῇ ἐρήμῳ, Ἑτοιμάσατε τὴν ὁδὸν Κυρίου· α
' εὐθείας ποιεῖτε τὰς τρίβους αὐτοῦ.' [h]Ἐγέ- 4 γ
h Matt. 3. 1. Luc. 3. 3. νετο Ἰωάννης βαπτίζων ἐν τῇ ἐρήμῳ, καὶ κη- ς
ρύσσων βάπτισμα μετανοίας εἰς ἄφεσιν ἁμαρ-
i Matt. 3. 5. τιῶν. [i]καὶ ἐξεπορεύετο πρὸς αὐτὸν πᾶσα ἡ 5
Ἰουδαία χώρα, καὶ οἱ Ἱεροσολυμῖται· καὶ
ἐβαπτίζοντο πάντες ἐν τῷ Ἰορδάνῃ ποταμῷ
ὑπ' αὐτοῦ, ἐξομολογούμενοι τὰς ἁμαρτίας αὐ-
k Matt. 3. 4. Lev. 11. 22. τῶν. [k]ἦν δὲ Ἰωάννης ἐνδεδυμένος τρίχας κα- 6
μήλου, καὶ ζώνην δερματίνην περὶ τὴν ὀσφὺν
αὐτοῦ, καὶ ἐσθίων ἀκρίδας καὶ μέλι ἄγριον.
l Matt. 3. 11. Luc. 3. 16. Joan. 1. 27. [l]Καὶ ἐκήρυσσε, λέγων, "Ἔρχεται ὁ ἰσχυρό- 7 δ
" τερός μου ὀπίσω μου, οὗ οὐκ εἰμὶ ἱκανὸς α
" κύψας λῦσαι τὸν ἱμάντα τῶν ὑποδημάτων

HAIL & FIRE www.hailandfire.com

8 " αὐτοῦ. [m]ἐγὼ μὲν ἐβάπτισα ὑμᾶς ἐν ὕδατι· m Act. 1. 5. et
" αὐτὸς δὲ βαπτίσει ὑμᾶς ἐν Πνεύματι Ἁγίῳ." 2. 4. et 11. 16.
et 19. 4.

ε α 9 [n]Καὶ ἐγένετο ἐν ἐκείναις ταῖς ἡμέραις, ἦλθεν n Matt. 3. 13.
Luc. 3. 21.
Ἰησοῦς ἀπὸ Ναζαρὲτ τῆς Γαλιλαίας, καὶ Joan. 1. 32.
ἐβαπτίσθη ὑπὸ Ἰωάννου εἰς τὸν Ἰορδάνην.
10 καὶ εὐθέως ἀναβαίνων ἀπὸ τοῦ ὕδατος, εἶδε
σχιζομένους τοὺς οὐρανοὺς, καὶ τὸ Πνεῦμα
11 ὡσεὶ περιστερὰν καταβαῖνον ἐπ' αὐτόν· [o]καί o 9. 7. Psal.
2. 7. Esa. 42.
φωνὴ ἐγένετο ἐκ τῶν οὐρανῶν, " Σὺ εἶ ὁ υἱός 1. Matt. 3. 17.
et 17. 5.
ς β 12 " μου ὁ ἀγαπητὸς, ἐν ᾧ εὐδόκησα." [p]Καὶ 2 Pet. 1. 17.
p Matt. 4. 1.
εὐθὺς τὸ Πνεῦμα αὐτὸν ἐκβάλλει εἰς τὴν ἔρη- Luc. 4. 1.
13 μον. [q]καὶ ἦν ἐκεῖ ἐν τῇ ἐρήμῳ ἡμέρας τεσσα- q Matt. 4. 11.
ράκοντα, πειραζόμενος ὑπὸ τοῦ Σατανᾶ, καὶ
ζ ς ἦν μετὰ τῶν θηρίων· καὶ οἱ ἄγγελοι διηκόνουν
αὐτῷ.

η δ 14 [r]ΜΕΤΑ δὲ τὸ παραδοθῆναι τὸν Ἰωάννην, r Matt. 4. 12.
Luc. 4. 14.
θ ἦλθεν ὁ Ἰησοῦς εἰς τὴν Γαλιλαίαν, κηρύσσων Joan. 4. 43.
ς 15 τὸ εὐαγγέλιον τῆς βασιλείας τοῦ Θεοῦ, [s]καὶ s Matt. 3. 2.
λέγων, "Ὅτι πεπλήρωται ὁ καιρὸς, καὶ ἤγγι-
" κεν ἡ βασιλεία τοῦ Θεοῦ· μετανοεῖτε, καὶ πι-
" στεύετε ἐν τῷ εὐαγγελίῳ."
16 [t]Περιπατῶν δὲ παρὰ τὴν θάλασσαν τῆς t Matt. 4. 18.
Luc. 5. 2.
Γαλιλαίας, εἶδε Σίμωνα καὶ Ἀνδρέαν τὸν ἀ-
δελφὸν αὐτοῦ, βάλλοντας ἀμφίβληστρον ἐν
ι β 17 τῇ θαλάσσῃ· ἦσαν γὰρ ἁλιεῖς· καὶ εἶπεν αὐ-
τοῖς ὁ Ἰησοῦς, " Δεῦτε ὀπίσω μου, καὶ ποι-
18 " ήσω ὑμᾶς γενέσθαι ἁλιεῖς ἀνθρώπων." Καὶ
εὐθέως ἀφέντες τὰ δίκτυα αὐτῶν, ἠκολούθησαν
ια ς 19 αὐτῷ. Καὶ προβὰς ἐκεῖθεν ὀλίγον, εἶδεν Ἰά-
κωβον τὸν τοῦ Ζεβεδαίου, καὶ Ἰωάννην τὸν
ἀδελφὸν αὐτοῦ, καὶ αὐτοὺς ἐν τῷ πλοίῳ καταρ-

HAIL & FIRE www.hailandfire.com

τίζοντας τὰ δίκτυα. καὶ εὐθέως ἐκάλεσεν αὐ- 20
τούς· καὶ ἀφέντες τὸν πατέρα αὐτῶν Ζεβε-
δαῖον ἐν τῷ πλοίῳ μετὰ τῶν μισθωτῶν, ἀπ-
ῆλθον ὀπίσω αὐτοῦ.

u Matt. 4. 13, 23. Luc. 4. 31. [u]Καὶ εἰσπορεύονται εἰς Καπερναούμ· καὶ 21 ιδ η
εὐθέως τοῖς σάββασιν εἰσελθὼν εἰς τὴν συνα-
x Matt. 7. 28. Luc. 4. 32. γωγὴν, ἐδίδασκε. [x]καὶ ἐξεπλήσσοντο ἐπὶ τῇ 22 ιγ β
διδαχῇ αὐτοῦ· ἦν γὰρ διδάσκων αὐτοὺς ὡς
ἐξουσίαν ἔχων, καὶ οὐχ ὡς οἱ γραμματεῖς.

y Luc. 4. 33. [y]Καὶ ἦν ἐν τῇ συναγωγῇ αὐτῶν ἄνθρωπος 23 Α'
z Matt. 8. 29. ἐν πνεύματι ἀκαθάρτῳ, καὶ ἀνέκραξε, [z]λέγων, 24 ιδ η
"Ἔα, τί ἡμῖν καὶ σοὶ, Ἰησοῦ Ναζαρηνέ; ἦλθες
"ἀπολέσαι ἡμᾶς; οἶδά σε τίς εἶ, ὁ ἅγιος
"τοῦ Θεοῦ." Καὶ ἐπετίμησεν αὐτῷ ὁ Ἰη- 25
σοῦς, λέγων, "Φιμώθητι, καὶ ἔξελθε ἐξ αὐτοῦ."
Καὶ σπαράξαν αὐτὸν τὸ πνεῦμα τὸ ἀκάθαρτον, 26
καὶ κράξαν φωνῇ μεγάλῃ, ἐξῆλθεν ἐξ αὐτοῦ.
καὶ ἐθαμβήθησαν πάντες, ὥστε συζητεῖν πρὸς 27
αὐτοὺς, λέγοντας, "Τί ἐστι τοῦτο; τίς ἡ δι-
"δαχὴ ἡ καινὴ αὕτη, ὅτι κατ' ἐξουσίαν καὶ
"τοῖς πνεύμασι τοῖς ἀκαθάρτοις ἐπιτάσσει,
"καὶ ὑπακούουσιν αὐτῷ;" Ἐξῆλθε δὲ ἡ ἀκοὴ 28
αὐτοῦ εὐθὺς εἰς ὅλην τὴν περίχωρον τῆς Γα-
λιλαίας.

a Matt. 8. 14. Luc. 4. 38. [a]Καὶ εὐθέως ἐκ τῆς συναγωγῆς ἐξελθόντες, 29 Β' ιε β
ἦλθον εἰς τὴν οἰκίαν Σίμωνος καὶ Ἀνδρέου,
μετὰ Ἰακώβου καὶ Ἰωάννου. ἡ δὲ πενθερὰ Σί- 30
μωνος κατέκειτο πυρέσσουσα· καὶ εὐθέως λέ-
γουσιν αὐτῷ περὶ αὐτῆς. καὶ προσελθὼν 31
ἤγειρεν αὐτὴν, κρατήσας τῆς χειρὸς αὐτῆς·
καὶ ἀφῆκεν αὐτὴν ὁ πυρετὸς εὐθέως, καὶ διη-

HAIL & FIRE www.hailandfire.com

Γ' 32 κόνει αὐτοῖς. [b]Ὀψίας δὲ γενομένης, ὅτε ἔδυ [b] Matt. 8. 16. Luc. 4. 40.
ὁ ἥλιος, ἔφερον πρὸς αὐτὸν πάντας τοὺς κα-
33 κῶς ἔχοντας καὶ τοὺς δαιμονιζομένους· καὶ ἡ
πόλις ὅλη ἐπισυνηγμένη ἦν πρὸς τὴν θύραν.
34 [c]καὶ ἐθεράπευσε πολλοὺς κακῶς ἔχοντας ποι- [c] Luc. 4. 41. Act. 16. 17, 18.
ιε κίλαις νόσοις· καὶ δαιμόνια πολλὰ ἐξέβαλε,
η καὶ οὐκ ἤφιε λαλεῖν τὰ δαιμόνια, ὅτι ἤδεισαν
αὐτόν.
ιδ 35 [d]Καὶ πρωῒ ἔννυχον λίαν ἀναστὰς ἐξῆλθε, [d] Luc. 4. 42.
η καὶ ἀπῆλθεν εἰς ἔρημον τόπον, κἀκεῖ προσ-
36 ηύχετο. καὶ κατεδίωξαν αὐτὸν ὁ Σίμων καὶ
37 οἱ μετ' αὐτοῦ· καὶ εὑρόντες αὐτὸν, λέγουσιν
38 αὐτῷ, "Ὅτι πάντες ζητοῦσί σε." [e]Καὶ [e] Luc. 4. 43.
λέγει αὐτοῖς, "Ἄγωμεν εἰς τὰς ἐχομένας κω-
" μοπόλεις, ἵνα κἀκεῖ κηρύξω· εἰς τοῦτο γὰρ
39 " ἐξελήλυθα." Καὶ ἦν κηρύσσων ἐν ταῖς
συναγωγαῖς αὐτῶν, εἰς ὅλην τὴν Γαλιλαίαν,
καὶ τὰ δαιμόνια ἐκβάλλων.
Δ' 40 [f]Καὶ ἔρχεται πρὸς αὐτὸν λεπρὸς, παρακα- [f] Matt. 8. 2. Luc. 5. 12.
ιη· λῶν αὐτὸν καὶ γονυπετῶν αὐτὸν, καὶ λέγων
β αὐτῷ, "Ὅτι, ἐὰν θέλῃς, δύνασαί με καθαρί-
41 " σαι." Ὁ δὲ Ἰησοῦς σπλαγχνισθεὶς, ἐκτεί-
νας τὴν χεῖρα, ἥψατο αὐτοῦ, καὶ λέγει αὐτῷ,
42 " Θέλω, καθαρίσθητι." Καὶ εἰπόντος αὐτοῦ,
εὐθέως ἀπῆλθεν ἀπ' αὐτοῦ ἡ λέπρα, καὶ ἐκα-
43 θαρίσθη. Καὶ ἐμβριμησάμενος αὐτῷ, εὐθέως
44 ἐξέβαλεν αὐτὸν, [g]καὶ λέγει αὐτῷ, "Ὅρα, μη- [g] Levit. 14. 2.
" δενὶ μηδὲν εἴπῃς· ἀλλ' ὕπαγε, σεαυτὸν δεῖ-
" ξον τῷ ἱερεῖ, καὶ προσένεγκε περὶ τοῦ καθα-
" ρισμοῦ σου ἃ προσέταξε Μωσῆς, εἰς μαρ-
ιθ 45 " τύριον αὐτοῖς." [h]Ὁ δὲ ἐξελθὼν ἤρξατο [h] Luc. 5. 15.
ι

HAIL & FIRE www.hailandfire.com

κηρύσσειν πολλὰ καὶ διαφημίζειν τὸν λόγον,
ὥστε μηκέτι αὐτὸν δύνασθαι φανερῶς εἰς πό-
λιν εἰσελθεῖν· ἀλλ' ἔξω ἐν ἐρήμοις τόποις
ἦν, καὶ ἤρχοντο πρὸς αὐτὸν πανταχόθεν.

i Matt. 9. 1. Luc. 5. 18.

i Καὶ πάλιν εἰσῆλθεν εἰς Καπερναοὺμ δι' 2 κ α
ἡμερῶν· καὶ ἠκούσθη ὅτι εἰς οἶκόν ἐστι· καὶ 2
εὐθέως συνήχθησαν πολλοὶ, ὥστε μηκέτι χω-
ρεῖν μηδὲ τὰ πρὸς τὴν θύραν· καὶ ἐλάλει αὐ-
τοῖς τὸν λόγον. Καὶ ἔρχονται πρὸς αὐτὸν, 3 ε'
παραλυτικὸν φέροντες, αἰρόμενον ὑπὸ τεσσά-
ρων. καὶ μὴ δυνάμενοι προσεγγίσαι αὐτῷ 4
διὰ τὸν ὄχλον, ἀπεστέγασαν τὴν στέγην ὅπου
ἦν, καὶ ἐξορύξαντες χαλῶσι τὸν κράββατον,
ἐφ' ᾧ ὁ παραλυτικὸς κατέκειτο. ἰδὼν δὲ ὁ 5
Ἰησοῦς τὴν πίστιν αὐτῶν λέγει τῷ παραλυ-
τικῷ, "Τέκνον, ἀφέωνταί σοι αἱ ἁμαρτίαι
"σου." Ἦσαν δέ τινες τῶν γραμματέων 6
ἐκεῖ καθήμενοι, καὶ διαλογιζόμενοι ἐν ταῖς
k Esa. 43. 25. καρδίαις αὐτῶν, "k Τί οὗτος οὕτω λαλεῖ 7
"βλασφημίας; τίς δύναται ἀφιέναι ἁμαρτίας,
"εἰ μὴ εἷς, ὁ Θεός;" Καὶ εὐθέως ἐπιγνοὺς ὁ 8
Ἰησοῦς τῷ πνεύματι αὐτοῦ, ὅτι οὕτως διαλο-
γίζονται ἐν ἑαυτοῖς, εἶπεν αὐτοῖς, "Τί ταῦτα 9
"διαλογίζεσθε ἐν ταῖς καρδίαις ὑμῶν; τί
"ἐστιν εὐκοπώτερον, εἰπεῖν τῷ παραλυτικῷ,
"Ἀφέωνταί σοι αἱ ἁμαρτίαι, ἢ εἰπεῖν, Ἔγει-
"ραι, καὶ ἆρόν σου τὸν κράββατον, καὶ περι-
"πάτει; ἵνα δὲ εἰδῆτε, ὅτι ἐξουσίαν ἔχει ὁ 10
"υἱὸς τοῦ ἀνθρώπου ἀφιέναι ἐπὶ τῆς γῆς
"ἁμαρτίας, (λέγει τῷ παραλυτικῷ,) Σοὶ λέγω, 11
"ἔγειραι, καὶ ἆρον τὸν κράββατόν σου, καὶ

HAIL & FIRE www.hailandfire.com

12 " ὕπαγε εἰς τὸν οἰκόν σου." Καὶ ἠγέρθη εὐ-
θέως, καὶ ἄρας τὸν κράββατον, ἐξῆλθεν ἐναν-
τίον πάντων· ὥστε ἐξίστασθαι πάντας, καὶ
δοξάζειν τὸν Θεὸν, λέγοντας, "Ὅτι οὐδέποτε
" οὕτως εἴδομεν."

ϛ′ κα β 13 Καὶ ἐξῆλθε πάλιν παρὰ τὴν θάλασσαν· καὶ πᾶς ὁ ὄχλος ἤρχετο πρὸς αὐτὸν, καὶ ἐδί-
14 δασκεν αὐτούς. [l]Καὶ παράγων εἶδε Λευὶν τὸν τοῦ Ἀλφαίου, καθήμενον ἐπὶ τὸ τελώνιον, καὶ λέγει αὐτῷ, "Ἀκολούθει μοι." Καὶ

l Matt. 9. 9. Luc. 5. 27.

κβ β 15 ἀναστὰς ἠκολούθησεν αὐτῷ. Καὶ ἐγένετο ἐν τῷ κατακεῖσθαι αὐτὸν ἐν τῇ οἰκίᾳ αὐτοῦ, καὶ πολλοὶ τελῶναι καὶ ἁμαρτωλοὶ συνανέκειντο τῷ Ἰησοῦ καὶ τοῖς μαθηταῖς αὐτοῦ· ἦσαν γὰρ
16 πολλοὶ, καὶ ἠκολούθησαν αὐτῷ. καὶ οἱ γραμ-
ματεῖς καὶ οἱ Φαρισαῖοι, ἰδόντες αὐτὸν ἐσθί-
οντα μετὰ τῶν τελωνῶν καὶ ἁμαρτωλῶν, ἔλε-
γον τοῖς μαθηταῖς αὐτοῦ, "Τί ὅτι μετὰ τῶν
" τελωνῶν καὶ ἁμαρτωλῶν ἐσθίει καὶ πίνει;"

κγ β 17 [m]Καὶ ἀκούσας ὁ Ἰησοῦς λέγει αὐτοῖς, " Οὐ
" χρείαν ἔχουσιν οἱ ἰσχύοντες ἰατροῦ, ἀλλ' οἱ
" κακῶς ἔχοντες. οὐκ ἦλθον καλέσαι δικαίους,
18 " ἀλλὰ ἁμαρτωλοὺς εἰς μετάνοιαν." [n]Καὶ
ἦσαν οἱ μαθηταὶ Ἰωάννου καὶ οἱ τῶν Φαρι-
σαίων νηστεύοντες· καὶ ἔρχονται καὶ λέγουσιν
αὐτῷ, " Διατί οἱ μαθηταὶ Ἰωάννου καὶ οἱ τῶν
" Φαρισαίων νηστεύουσιν, οἱ δὲ σοὶ μαθηταὶ
19 " οὐ νηστεύουσι;" Καὶ εἶπεν αὐτοῖς ὁ Ἰη-
σοῦς, " Μὴ δύνανται οἱ υἱοὶ τοῦ νυμφῶνος,
" ἐν ᾧ ὁ νυμφίος μετ' αὐτῶν ἐστι, νηστεύ-
" ειν; ὅσον χρόνον μεθ' ἑαυτῶν ἔχουσι τὸν

m Luc. 5. 31, 32. 1 Tim. 1. 15. Matt. 9. 13.

n Luc. 5. 33. Matt. 9. 14.

HAIL & FIRE www.hailandfire.com

" νυμφίον, οὐ δύνανται νηστεύειν· ἐλεύσον- 20
" ται δὲ ἡμέραι ὅταν ἀπαρθῇ ἀπ' αὐτῶν ὁ
" νυμφίος, καὶ τότε νηστεύσουσιν ἐν ἐκείναις
" ταῖς ἡμέραις. καὶ οὐδεὶς ἐπίβλημα ῥάκους 21
" ἀγνάφου ἐπιῤῥάπτει ἐπὶ ἱματίῳ παλαιῷ· εἰ
" δὲ μὴ, αἴρει τὸ πλήρωμα αὐτοῦ τὸ καινὸν
" τοῦ παλαιοῦ, καὶ χεῖρον σχίσμα γίνεται.
" καὶ οὐδεὶς βάλλει οἶνον νέον εἰς ἀσκοὺς 22
" παλαιούς· εἰ δὲ μὴ, ῥήσσει ὁ οἶνος ὁ νέος
" τοὺς ἀσκοὺς, καὶ ὁ οἶνος ἐκχεῖται καὶ οἱ
" ἀσκοὶ ἀπολοῦνται· ἀλλὰ οἶνον νέον εἰς
" ἀσκοὺς καινοὺς βλητέον."

o Matt. 12. 1. Luc. 6. 1. Deut. 23. 25.

o Καὶ ἐγένετο παραπορεύεσθαι αὐτὸν ἐν 23 κδ β
τοῖς σάββασι διὰ τῶν σπορίμων, καὶ ἤρξαντο
οἱ μαθηταὶ αὐτοῦ ὁδὸν ποιεῖν τίλλοντες τοὺς
στάχυας. καὶ οἱ Φαρισαῖοι ἔλεγον αὐτῷ, "Ἴδε, 24
" τί ποιοῦσιν ἐν τοῖς σάββασιν, ὃ οὐκ ἔξ-
p 1 Sam. 21. 6. " εστι;" pΚαὶ αὐτὸς ἔλεγεν αὐτοῖς, " Οὐ- 25
" δέποτε ἀνέγνωτε, τί ἐποίησε Δαβὶδ, ὅτε
" χρείαν ἔσχε καὶ ἐπείνασεν αὐτὸς καὶ οἱ μετ'
q Exod. 29. 32. Lev. 8. 31. et 24. 5, 9. " αὐτοῦ; qπῶς εἰσῆλθεν εἰς τὸν οἶκον τοῦ 26
" Θεοῦ ἐπὶ Ἀβιάθαρ τοῦ ἀρχιερέως, καὶ τοὺς
" ἄρτους τῆς προθέσεως ἔφαγεν, οὓς οὐκ ἔξ-
" εστι φαγεῖν εἰ μὴ τοῖς ἱερεῦσι, καὶ ἔδωκε
" καὶ τοῖς σὺν αὐτῷ οὖσι;" Καὶ ἔλεγεν αὐ- 27 κε β
τοῖς, " Τὸ σάββατον διὰ τὸν ἄνθρωπον ἐγέ-
" νετο, οὐχ ὁ ἄνθρωπος διὰ τὸ σάββατον.
" ὥστε κύριός ἐστιν ὁ υἱὸς τοῦ ἀνθρώπου καὶ 28
" τοῦ σαββάτου."

r Matt. 12. 9. Luc. 6. 6.

rΚΑΙ εἰσῆλθε πάλιν εἰς τὴν συναγωγὴν, 3 ζ'
καὶ ἦν ἐκεῖ ἄνθρωπος ἐξηραμμένην ἔχων τὴν

HAIL & FIRE www.hailandfire.com

χεῖρα, καὶ παρετήρουν αὐτὸν εἰ τοῖς σάββασι
θεραπεύσει αὐτὸν, ἵνα κατηγορήσωσιν αὐτοῦ.
καὶ λέγει τῷ ἀνθρώπῳ τῷ ἐξηραμμένην ἔχοντι
τὴν χεῖρα, "Ἔγειραι εἰς τὸ μέσον." Καὶ
λέγει αὐτοῖς, "Ἔξεστι τοῖς σάββασιν ἀγα-
" θοποιῆσαι, ἢ κακοποιῆσαι; ψυχὴν σῶσαι,
" ἢ ἀποκτεῖναι;" Οἱ δὲ ἐσιώπων. καὶ περι-
βλεψάμενος αὐτοὺς μετ' ὀργῆς, συλλυπού-
μενος ἐπὶ τῇ πωρώσει τῆς καρδίας αὐτῶν,
λέγει τῷ ἀνθρώπῳ, "Ἔκτεινον τὴν χεῖρά
" σου." Καὶ ἐξέτεινε, καὶ ἀποκατεστάθη ἡ
κς δ χεὶρ αὐτοῦ ὑγιὴς ὡς ἡ ἄλλη. [s]Καὶ ἐξελθόντες [s] Matt. 22. 16.
οἱ Φαρισαῖοι εὐθέως μετὰ τῶν Ἡρωδιανῶν
συμβούλιον ἐποίουν κατ' αὐτοῦ, ὅπως αὐτὸν
ἀπολέσωσι.
[t]ΚΑΙ ὁ Ἰησοῦς ἀνεχώρησε μετὰ τῶν μαθη- [t] Matt. 4. 25
τῶν αὐτοῦ πρὸς τὴν θάλασσαν· καὶ πολὺ
κδ α πλῆθος ἀπὸ τῆς Γαλιλαίας ἠκολούθησαν αὐ-
τῷ, καὶ ἀπὸ τῆς Ἰουδαίας, καὶ ἀπὸ Ἱεροσολύ-
μων, καὶ ἀπὸ τῆς Ἰδουμαίας, καὶ πέραν τοῦ
Ἰορδάνου· καὶ οἱ περὶ Τύρον καὶ Σιδῶνα, πλῆ-
θος πολὺ, ἀκούσαντες ὅσα ἐποίει, ἦλθον πρὸς
αὐτόν. καὶ εἶπε τοῖς μαθηταῖς αὐτοῦ, ἵνα
πλοιάριον προσκαρτερῇ αὐτῷ, διὰ τὸν ὄχλον,
ἵνα μὴ θλίβωσιν αὐτόν. πολλοὺς γὰρ ἐθερά-
πευσεν, ὥστε ἐπιπίπτειν αὐτῷ, ἵνα αὐτοῦ
κη η ἅψωνται, ὅσοι εἶχον μάστιγας· καὶ τὰ πνεύ-
ματα τὰ ἀκάθαρτα, ὅταν αὐτὸν ἐθεώρει, προσ-
έπιπτεν αὐτῷ, καὶ ἔκραξε, λέγοντα, "Ὅτι σὺ
" εἶ ὁ υἱὸς τοῦ Θεοῦ." [u]Καὶ πολλὰ ἐπετίμα [u] 1. 25.
αὐτοῖς, ἵνα μὴ αὐτὸν φανερὸν ποιήσωσι.

HAIL & FIRE www.hailandfire.com

x 6. 7. Matt. 10. 1. Luc. 6. 12. et 9. 1. [x]Καὶ ἀναβαίνει εἰς τὸ ὄρος, καὶ προσκαλεῖται 13 η΄ κθ β
οὓς ἤθελεν αὐτός· καὶ ἀπῆλθον πρὸς αὐτόν.
καὶ ἐποίησε δώδεκα, ἵνα ὦσι μετ' αὐτοῦ, καὶ 14
ἵνα ἀποστέλλῃ αὐτοὺς κηρύσσειν, καὶ ἔχειν 15
ἐξουσίαν θεραπεύειν τὰς νόσους, καὶ ἐκβάλλειν
y Joan. 1. 43. τὰ δαιμόνια· [y]καὶ ἐπέθηκε τῷ Σίμωνι ὄνομα 16 λ β
Πέτρον· καὶ Ἰάκωβον τὸν τοῦ Ζεβεδαίου, καὶ 17
Ἰωάννην τὸν ἀδελφὸν τοῦ Ἰακώβου· καὶ ἐπ-
έθηκεν αὐτοῖς ὀνόματα Βοανεργὲς, ὅ ἐστιν,
Υἱοὶ βροντῆς· καὶ Ἀνδρέαν, καὶ Φίλιππον, καὶ 18
Βαρθολομαῖον, καὶ Ματθαῖον, καὶ Θωμᾶν, καὶ
Ἰάκωβον τὸν τοῦ Ἀλφαίου, καὶ Θαδδαῖον,
καὶ Σίμωνα τὸν Κανανίτην, καὶ Ἰούδαν Ἰσκα- 19
ριώτην, ὃς καὶ παρέδωκεν αὐτόν.

Καὶ ἔρχονται εἰς οἶκον· καὶ συνέρχεται πά- 20 λα α
λιν ὄχλος, ὥστε μὴ δύνασθαι αὐτοὺς μήτε
ἄρτον φαγεῖν. καὶ ἀκούσαντες οἱ παρ' αὐτοῦ 21
ἐξῆλθον κρατῆσαι αὐτόν. ἔλεγον γὰρ, "Ὅτι
z Matt. 9. 34. et 12. 24. Luc. 11. 15. Joan. 7. 20. et 8. 48, 52. et 10. 20. " ἐξέστη." [z]Καὶ οἱ γραμματεῖς οἱ ἀπὸ Ἱε- 22 λβ β
ροσολύμων καταβάντες ἔλεγον, "Ὅτι Βεελ-
" ζεβοὺλ ἔχει," καὶ "Ὅτι ἐν τῷ ἄρχοντι τῶν
a Matt. 12. 25. " δαιμονίων ἐκβάλλει τὰ δαιμόνια." [a]Καὶ 23 λγ β
προσκαλεσάμενος αὐτοὺς, ἐν παραβολαῖς ἔλε-
γεν αὐτοῖς, "Πῶς δύναται Σατανᾶς Σατανᾶν
" ἐκβάλλειν; καὶ ἐὰν βασιλεία ἐφ' ἑαυτὴν 24
" μερισθῇ, οὐ δύναται σταθῆναι ἡ βασιλεία
" ἐκείνη· καὶ ἐὰν οἰκία ἐφ' ἑαυτὴν μερισθῇ, 25
" οὐ δύναται σταθῆναι ἡ οἰκία ἐκείνη· καὶ εἰ 26
" ὁ Σατανᾶς ἀνέστη ἐφ' ἑαυτὸν καὶ μεμέρι-
" σται, οὐ δύναται σταθῆναι, ἀλλὰ τέλος
b Matt. 12. 29. " ἔχει. [b]οὐ δύναται οὐδεὶς τὰ σκεύη τοῦ 27

HAIL & FIRE www.hailandfire.com

" ἰσχυροῦ, εἰσελθὼν εἰς τὴν οἰκίαν αὐτοῦ,
" διαρπάσαι, ἐὰν μὴ πρῶτον τὸν ἰσχυρὸν
" δήσῃ, καὶ τότε τὴν οἰκίαν αὐτοῦ διαρπάσει.
λδ β 28 " [c]ἀμὴν λέγω ὑμῖν, ὅτι πάντα ἀφεθήσεται τὰ [c] Matt. 12. 31. Luc. 12. 10.
" ἁμαρτήματα τοῖς υἱοῖς τῶν ἀνθρώπων, καὶ [1] 1 Joan. 5. 16.
29 " βλασφημίαι ὅσας ἂν βλασφημήσωσιν· ὃς
" δ' ἂν βλασφημήσῃ εἰς τὸ Πνεῦμα τὸ Ἅγιον,
" οὐκ ἔχει ἄφεσιν εἰς τὸν αἰῶνα, ἀλλ' ἔνο-
30 " χός ἐστιν αἰωνίου κρίσεως·" ὅτι ἔλεγον,
λε β 31 " Πνεῦμα ἀκάθαρτον ἔχει." [d]Ἔρχονται οὖν [d] Matt. 12. 46. Luc. 8. 19.
οἱ ἀδελφοὶ καὶ ἡ μήτηρ αὐτοῦ, καὶ ἔξω ἑστῶ-
τες ἀπέστειλαν πρὸς αὐτὸν, φωνοῦντες αὐτόν.
32 καὶ ἐκάθητο ὄχλος περὶ αὐτόν· εἶπον δὲ αὐτῷ,
" Ἰδοὺ, ἡ μήτηρ σου καὶ οἱ ἀδελφοί σου ἔξω
33 " ζητοῦσί σε." Καὶ ἀπεκρίθη αὐτοῖς, λέγων,
" Τίς ἐστιν ἡ μήτηρ μου ἢ οἱ ἀδελφοί μου;"
34 Καὶ περιβλεψάμενος κύκλῳ τοὺς περὶ αὐτὸν
καθημένους, λέγει, " Ἴδε, ἡ μήτηρ μου καὶ οἱ
35 " ἀδελφοί μου. ὃς γὰρ ἂν ποιήσῃ τὸ θέλημα
" τοῦ Θεοῦ, οὗτος ἀδελφός μου καὶ ἀδελφή
" μου καὶ μήτηρ ἐστί."
λς β 4 [e]ΚΑΙ πάλιν ἤρξατο διδάσκειν παρὰ τὴν [e] Matt. 13. 1. Luc. 8. 4.
θάλασσαν· καὶ συνήχθη πρὸς αὐτὸν ὄχλος
πολὺς, ὥστε αὐτὸν ἐμβάντα εἰς τὸ πλοῖον
καθῆσθαι ἐν τῇ θαλάσσῃ· καὶ πᾶς ὁ ὄχλος
θ' 2 πρὸς τὴν θάλασσαν ἐπὶ τῆς γῆς ἦν. καὶ ἐδί-
δασκεν αὐτοὺς ἐν παραβολαῖς πολλὰ, καὶ ἔλε-
3 γεν αὐτοῖς ἐν τῇ διδαχῇ αὐτοῦ, " Ἀκούετε.
4 " ἰδοὺ, ἐξῆλθεν ὁ σπείρων τοῦ σπεῖραι· καὶ
" ἐγένετο ἐν τῷ σπείρειν, ὃ μὲν ἔπεσε παρὰ
" τὴν ὁδὸν, καὶ ἦλθε τὰ πετεινὰ τοῦ οὐρανοῦ

HAIL & FIRE www.hailandfire.com

" καὶ κατέφαγεν αὐτό. ἄλλο δὲ ἔπεσεν ἐπὶ 5
" τὸ πετρῶδες, ὅπου οὐκ εἶχε γῆν πολλήν·
" καὶ εὐθέως ἐξανέτειλε, διὰ τὸ μὴ ἔχειν βά-
" θος γῆς· ἡλίου δὲ ἀνατείλαντος ἐκαυμα- 6
" τίσθη, καὶ διὰ τὸ μὴ ἔχειν ῥίζαν ἐξηράνθη.
" καὶ ἄλλο ἔπεσεν εἰς τὰς ἀκάνθας· καὶ ἀν- 7
" έβησαν αἱ ἄκανθαι, καὶ συνέπνιξαν αὐτὸ,
" καὶ καρπὸν οὐκ ἔδωκε. καὶ ἄλλο ἔπεσεν εἰς 8
" τὴν γῆν τὴν καλήν· καὶ ἐδίδου καρπὸν ἀνα-
" βαίνοντα καὶ αὐξάνοντα, καὶ ἔφερεν ἓν
" τριάκοντα, καὶ ἓν ἑξήκοντα, καὶ ἓν ἑκατόν."
Καὶ ἔλεγεν αὐτοῖς, "Ὁ ἔχων ὦτα ἀκούειν 9
f Matt. 13. 10. " ἀκουέτω." [f]Ὅτε δὲ ἐγένετο καταμόνας, 10
ἠρώτησαν αὐτὸν οἱ περὶ αὐτὸν σὺν τοῖς δώ-
δεκα τὴν παραβολήν. καὶ ἔλεγεν αὐτοῖς, 11
" Ὑμῖν δέδοται γνῶναι τὸ μυστήριον τῆς βα-
" σιλείας τοῦ Θεοῦ· ἐκείνοις δὲ τοῖς ἔξω, ἐν λδ α
g Esa. 6. 9. Matt. 13. 14. Luc. 8. 10. Joan. 12. 40. Act. 28. 26. Rom. 11. 8. " παραβολαῖς τὰ πάντα γίνεται· [g]ἵνα βλέ- 12
" ποντες βλέπωσι, καὶ μὴ ἴδωσι· καὶ ἀκούον-
" τες ἀκούωσι, καὶ μὴ συνιῶσι· μήποτε ἐπι-
" στρέψωσι, καὶ ἀφεθῇ αὐτοῖς τὰ ἁμαρτή-
" ματα." Καὶ λέγει αὐτοῖς, " Οὐκ οἴδατε 13 λη β
" τὴν παραβολὴν ταύτην; καὶ πῶς πάσας τὰς
h Matt. 13. 19. " παραβολὰς γνώσεσθε; [h]ὁ σπείρων τὸν 14
" λόγον σπείρει. οὗτοι δέ εἰσιν οἱ παρὰ τὴν 15
" ὁδὸν, ὅπου σπείρεται ὁ λόγος, καὶ ὅταν
" ἀκούσωσιν, εὐθέως ἔρχεται ὁ Σατανᾶς καὶ
" αἴρει τὸν λόγον τὸν ἐσπαρμένον ἐν ταῖς
" καρδίαις αὐτῶν. καὶ οὗτοί εἰσιν ὁμοίως οἱ 16
" ἐπὶ τὰ πετρώδη σπειρόμενοι, οἳ, ὅταν ἀκού-
" σωσι τὸν λόγον, εὐθέως μετὰ χαρᾶς λαμβά-

HAIL & FIRE www.hailandfire.com

17 " νουσιν αὐτὸν, καὶ οὐκ ἔχουσι ῥίζαν ἐν ἑαυ-
" τοῖς, ἀλλὰ πρόσκαιροί εἰσιν· εἶτα γενομένης
" θλίψεως ἢ διωγμοῦ διὰ τὸν λόγον, εὐθέως
18 " σκανδαλίζονται. καὶ οὗτοί εἰσιν οἱ εἰς τὰς
" ἀκάνθας σπειρόμενοι, οὗτοί εἰσιν οἱ τὸν
19 " λόγον ἀκούοντες, [i] καὶ αἱ μέριμναι τοῦ αἰῶ- i 1 Tim. 6. 17.
" νος τούτου, καὶ ἡ ἀπάτη τοῦ πλούτου, καὶ
" αἱ περὶ τὰ λοιπὰ ἐπιθυμίαι εἰσπορευόμεναι
" συμπνίγουσι τὸν λόγον, καὶ ἄκαρπος γί-
20 " νεται. καὶ οὗτοί εἰσιν οἱ ἐπὶ τὴν γῆν τὴν κα-
" λὴν σπαρέντες, οἵτινες ἀκούουσι τὸν λόγον
" καὶ παραδέχονται, καὶ καρποφοροῦσιν, ἓν
" τριάκοντα, καὶ ἓν ἑξήκοντα, καὶ ἓν ἑκατόν."

λθ β 21 [j] Καὶ ἔλεγεν αὐτοῖς, " Μήτι ὁ λύχνος ἔρχεται, j Matt. 5. 15. Luc. 8. 16. et 11. 33.
" ἵνα ὑπὸ τὸν μόδιον τεθῇ ἢ ὑπὸ τὴν κλίνην; "

μ β 22 " οὐχ ἵνα ἐπὶ τὴν λυχνίαν ἐπιτεθῇ; [k] οὐ γάρ k Matt. 10. 26. Luc. 8. 17. et 12. 2.
" ἐστί τι κρυπτὸν, ὃ ἐὰν μὴ φανερωθῇ· οὐδὲ
" ἐγένετο ἀπόκρυφον, ἀλλ' ἵνα εἰς φανερὸν
23 " ἔλθῃ. [l] εἴτις ἔχει ὦτα ἀκούειν, ἀκουέτω." l Matt. 11. 15.

μα β 24 [m] Καὶ ἔλεγεν αὐτοῖς, " Βλέπετε τί ἀκούετε. m Matt. 7. 2. Luc. 6. 38.
" ἐν ᾧ μέτρῳ μετρεῖτε, μετρηθήσεται ὑμῖν,
" καὶ προστεθήσεται ὑμῖν τοῖς ἀκούουσιν.

μβ α 25 " [n] ὃς γὰρ ἂν ἔχῃ, δοθήσεται αὐτῷ· καὶ ὃς n Matt. 13. 12. et 25. 29. Luc. 8. 18. et 19. 26.
" οὐκ ἔχει, καὶ ὃ ἔχει ἀρθήσεται ἀπ' αὐτοῦ."

μγ α 26 Καὶ ἔλεγεν, " Οὕτως ἐστὶν ἡ βασιλεία τοῦ
" Θεοῦ, ὡς ἐὰν ἄνθρωπος βάλῃ τὸν σπόρον
27 " ἐπὶ τῆς γῆς, καὶ καθεύδῃ καὶ ἐγείρηται
" νύκτα καὶ ἡμέραν, καὶ ὁ σπόρος βλαστάνῃ
28 " καὶ μηκύνηται ὡς οὐκ οἶδεν αὐτός. αὐτο-
" μάτη γὰρ ἡ γῆ καρποφορεῖ, πρῶτον χόρτον,
" εἶτα στάχυν, εἶτα πλήρη σῖτον ἐν τῷ στά-

HAIL & FIRE www.hailandfire.com

" χυΐ. ὅταν δὲ παραδῷ ὁ καρπὸς, εὐθέως 29
" ἀποστέλλει τὸ δρέπανον, ὅτι παρέστηκεν ὁ
" θερισμός."

o Matt. 13. 31. Luc. 13. 18. Καὶ ἔλεγε, " Τίνι ὁμοιώσωμεν τὴν βασι- 30 μδ β
" λείαν τοῦ Θεοῦ; ἢ ἐν ποίᾳ παραβολῇ παρα-
" βάλωμεν αὐτήν; ὡς κόκκῳ σινάπεως, ὃς, 31
" ὅταν σπαρῇ ἐπὶ τῆς γῆς, μικρότερος πάν-
" των τῶν σπερμάτων ἐστὶ τῶν ἐπὶ τῆς γῆς·
" καὶ ὅταν σπαρῇ, ἀναβαίνει, καὶ γίνεται πάν- 32
" των τῶν λαχάνων μείζων, καὶ ποιεῖ κλάδους
" μεγάλους, ὥστε δύνασθαι ὑπὸ τὴν σκιὰν
" αὐτοῦ τὰ πετεινὰ τοῦ οὐρανοῦ κατασκη-
p Matt. 13. 34. " νοῦν." p Καὶ τοιαύταις παραβολαῖς πολ- 33 με ς
λαῖς ἐλάλει αὐτοῖς τὸν λόγον, καθὼς ἠδύ-
ναντο ἀκούειν· χωρὶς δὲ παραβολῆς οὐκ ἐλά- 34
λει αὐτοῖς· κατ' ἰδίαν δὲ τοῖς μαθηταῖς αὐτοῦ μς ι
ἐπέλυε πάντα.

q Matt. 8. 18, 23. Luc. 8. 22. q ΚΑΙ λέγει αὐτοῖς ἐν ἐκείνῃ τῇ ἡμέρᾳ 35 ι μξ β
ὀψίας γενομένης, " Διελθωμεν εἰς τὸ πέραν."
Καὶ ἀφέντες τὸν ὄχλον, παραλαμβάνουσιν 36
αὐτὸν ὡς ἦν ἐν τῷ πλοίῳ· καὶ ἄλλα δὲ πλοι-
άρια ἦν μετ' αὐτοῦ. καὶ γίνεται λαῖλαψ ἀνέ- 37
μου μεγάλη· τὰ δὲ κύματα ἐπέβαλλεν εἰς τὸ
πλοῖον, ὥστε αὐτὸ ἤδη γεμίζεσθαι. καὶ ἦν 38
αὐτὸς ἐπὶ τῇ πρύμνῃ ἐπὶ τὸ προσκεφάλαιον
καθεύδων· καὶ διεγείρουσιν αὐτὸν, καὶ λέγου-
σιν αὐτῷ, " Διδάσκαλε, οὐ μέλει σοι ὅτι
" ἀπολλύμεθα;" Καὶ διεγερθεὶς ἐπετίμησε τῷ 39
ἀνέμῳ, καὶ εἶπε τῇ θαλάσσῃ, " Σιώπα, πεφι-
" μωσο." Καὶ ἐκόπασεν ὁ ἄνεμος, καὶ ἐγέ-
νετο γαλήνη μεγάλη. καὶ εἶπεν αὐτοῖς, " Τί 40

HAIL & FIRE www.hailandfire.com

" δειλοί ἐστε οὕτω; πῶς οὐκ ἔχετε πίστιν;"
41 Καὶ ἐφοβήθησαν φόβον μέγαν, καὶ ἔλεγον
πρὸς ἀλλήλους, " Τίς ἄρα οὗτός ἐστιν, ὅτι
" καὶ ὁ ἄνεμος καὶ ἡ θάλασσα ὑπακούουσιν
" αὐτῷ;"

ΙΑ΄ 5 r ΚΑΙ ἦλθον εἰς τὸ πέραν τῆς θαλάσσης, r Matt. 8. 28. Luc. 8. 26.
2 εἰς τὴν χώραν τῶν Γαδαρηνῶν. καὶ ἐξελθόντι
αὐτῷ ἐκ τοῦ πλοίου, εὐθέως ἀπήντησεν αὐτῷ
ἐκ τῶν μνημείων ἄνθρωπος ἐν πνεύματι ἀκα-
3 θάρτῳ, ὃς τὴν κατοίκησιν εἶχεν ἐν τοῖς μνη-
μείοις· καὶ οὔτε ἁλύσεσιν οὐδεὶς ἠδύνατο αὐ-
4 τὸν δῆσαι, διὰ τὸ αὐτὸν πολλάκις πέδαις καὶ
ἁλύσεσι δεδέσθαι, καὶ διεσπᾶσθαι ὑπ' αὐτοῦ
τὰς ἁλύσεις, καὶ τὰς πέδας συντετρίφθαι, καὶ
5 οὐδεὶς αὐτὸν ἴσχυε δαμάσαι· καὶ διαπαντὸς
νυκτὸς καὶ ἡμέρας ἐν τοῖς ὄρεσι καὶ ἐν τοῖς
μνήμασιν ἦν κράζων καὶ κατακόπτων ἑαυτὸν
6 λίθοις. Ἰδὼν δὲ τὸν Ἰησοῦν ἀπὸ μακρόθεν,
7 ἔδραμε καὶ προσεκύνησεν αὐτῷ, καὶ κράξας
φωνῇ μεγάλῃ εἶπε, " Τί ἐμοὶ καὶ σοί, Ἰησοῦ,
" υἱὲ τοῦ Θεοῦ τοῦ ὑψίστου; ὁρκίζω σε τὸν
8 " Θεὸν, μή με βασανίσῃς·" ἔλεγε γὰρ αὐτῷ,
" Ἔξελθε, τὸ πνεῦμα τὸ ἀκάθαρτον ἐκ τοῦ
9 " ἀνθρώπου." Καὶ ἐπηρώτα αὐτὸν, " Τί σοι
" ὄνομα;" Καὶ ἀπεκρίθη, λέγων, " Λεγεὼν
10 " ὄνομά μοι, ὅτι πολλοί ἐσμεν." Καὶ παρ-
εκάλει αὐτὸν πολλὰ, ἵνα μὴ αὐτοὺς ἀποστείλῃ
11 ἔξω τῆς χώρας. ἦν δὲ ἐκεῖ πρὸς τὰ ὄρη ἀγέλη
12 χοίρων μεγάλη βοσκομένη· καὶ παρεκάλεσαν
αὐτὸν πάντες οἱ δαίμονες, λέγοντες, " Πέμψον
" ἡμᾶς εἰς τοὺς χοίρους, ἵνα εἰς αὐτοὺς εἰσ-

HAIL & FIRE www.hailandfire.com

" ἐλθωμεν·" Καὶ ἐπέτρεψεν αὐτοῖς εὐθέως ὁ 13
Ἰησοῦς. καὶ ἐξελθόντα τὰ πνεύματα τὰ ἀκά-
θαρτα εἰσῆλθον εἰς τοὺς χοίρους· καὶ ὥρμη-
σεν ἡ ἀγελη κατὰ τοῦ κρημνοῦ εἰς τὴν θά-
λασσαν· ἦσαν δὲ ὡς δισχίλιοι· καὶ ἐπνίγοντο
ἐν τῇ θαλάσσῃ. Οἱ δὲ βόσκοντες τοὺς χοί- 14
ρους ἔφυγον, καὶ ἀνήγγειλαν εἰς τὴν πόλιν
καὶ εἰς τοὺς ἀγρούς. καὶ ἐξῆλθον ἰδεῖν τί ἐστι
τὸ γεγονός· καὶ ἔρχονται πρὸς τὸν Ἰησοῦν, 15
καὶ θεωροῦσι τὸν δαιμονιζόμενον καθήμενον
καὶ ἱματισμένον καὶ σωφρονοῦντα, τὸν ἐσχη-
κότα τὸν λεγεῶνα· καὶ ἐφοβήθησαν· καὶ διη- 16
γήσαντο αὐτοῖς οἱ ἰδόντες, πῶς ἐγένετο τῷ
s Act. 16. 39. δαιμονιζομένῳ, καὶ περὶ τῶν χοίρων. [s]καὶ 17
ἤρξαντο παρακαλεῖν αὐτὸν ἀπελθεῖν ἀπὸ τῶν
t Luc. 8. 38. ὁρίων αὐτῶν. [t]Καὶ ἐμβάντος αὐτοῦ εἰς τὸ 18 μη η
πλοῖον, παρεκάλει αὐτὸν ὁ δαιμονισθεὶς, ἵνα
ᾖ μετ' αὐτοῦ. ὁ δὲ Ἰησοῦς οὐκ ἀφῆκεν αὐτὸν, 19
ἀλλὰ λέγει αὐτῷ, "Ὕπαγε εἰς τὸν οἶκόν σου
" πρὸς τοὺς σοὺς, καὶ ἀνάγγειλον αὐτοῖς ὅσα
" σοι ὁ Κύριος ἐποίησε, καὶ ἠλέησέ σε." Καὶ 20
ἀπῆλθε καὶ ἤρξατο κηρύσσειν ἐν τῇ Δεκα-
πόλει, ὅσα ἐποίησεν αὐτῷ ὁ Ἰησοῦς· καὶ πάν-
τες ἐθαύμαζον.

u Matt. 9. 1. Luc. 8. 40. [u]ΚΑΙ διαπεράσαντος τοῦ Ἰησοῦ ἐν τῷ 21 μθ β
πλοίῳ πάλιν εἰς τὸ πέραν, συνήχθη ὄχλος
πολὺς ἐπ' αὐτὸν, καὶ ἦν παρὰ τὴν θάλασσαν.
x Matt. 9. 18. Luc. 8. 41. [x]Καὶ ἰδοὺ, ἔρχεται εἷς τῶν ἀρχισυναγώγων, 22 ιβ'
ὀνόματι Ἰάειρος, καὶ ἰδὼν αὐτὸν, πίπτει πρὸς
τοὺς πόδας αὐτοῦ· καὶ παρεκάλει αὐτὸν πολ- 23
λὰ, λέγων, "Ὅτι τὸ θυγάτριόν μου ἐσχάτως

HAIL & FIRE www.hailandfire.com

" ἔχει· ἵνα ἐλθὼν ἐπιθῇς αὐτῇ τὰς χεῖρας,
24 " ὅπως σωθῇ καὶ ζήσεται." Καὶ ἀπῆλθε μετ'
αὐτοῦ· καὶ ἠκολούθει αὐτῷ ὄχλος πολὺς, καὶ
συνέθλιβον αὐτόν.

ΙΙ' 25 [y] Καὶ γυνή τις οὖσα ἐν ῥύσει αἵματος ἔτη y Lev. 15. 25. Matt. 9. 20.
26 δώδεκα, καὶ πολλὰ παθοῦσα ὑπὸ πολλῶν Luc. 8. 43.
ἰατρῶν, καὶ δαπανήσασα τὰ παρ' ἑαυτῆς πάν-
τα, καὶ μηδὲν ὠφεληθεῖσα, ἀλλὰ μᾶλλον εἰς
27 τὸ χεῖρον ἐλθοῦσα, ἀκούσασα περὶ τοῦ Ἰη-
σοῦ, ἐλθοῦσα ἐν τῷ ὄχλῳ ὄπισθεν, ἥψατο
28 τοῦ ἱματίου αὐτοῦ· ἔλεγε γὰρ, "Ὅτι, κἂν τῶν
29 " ἱματίων αὐτοῦ ἅψωμαι, σωθήσομαι." Καὶ
εὐθέως ἐξηράνθη ἡ πηγὴ τοῦ αἵματος αὐτῆς,
καὶ ἔγνω τῷ σώματι ὅτι ἴαται ἀπὸ τῆς μάστι-
30 γος. [z] καὶ εὐθέως ὁ Ἰησοῦς ἐπιγνοὺς ἐν ἑαυτῷ z Luc. 6. 19.
τὴν ἐξ αὐτοῦ δύναμιν ἐξελθοῦσαν, ἐπιστραφεὶς
ἐν τῷ ὄχλῳ, ἔλεγε, " Τίς μου ἥψατο τῶν
31 " ἱματίων;" Καὶ ἔλεγον αὐτῷ οἱ μαθηταὶ αὐ-
τοῦ, " Βλέπεις τὸν ὄχλον συνθλίβοντά σε,
32 " καὶ λέγεις, Τίς μου ἥψατο;" Καὶ περι-
33 εβλέπετο ἰδεῖν τὴν τοῦτο ποιήσασαν. ἡ δὲ γυνὴ
φοβηθεῖσα καὶ τρέμουσα, εἰδυῖα ὃ γέγονεν ἐπ'
αὐτῇ, ἦλθε καὶ προσέπεσεν αὐτῷ, καὶ εἶπεν
34 αὐτῷ πᾶσαν τὴν ἀλήθειαν. [a] ὁ δὲ εἶπεν αὐτῇ, a 10. 52. Matt. 9. 22.
" Θύγατερ, ἡ πίστις σου σέσωκέ σε· ὕπαγε
" εἰς εἰρήνην, καὶ ἴσθι ὑγιὴς ἀπὸ τῆς μάστι-
35 " γός σου." [b] Ἔτι αὐτοῦ λαλοῦντος, ἔρ- b Luc. 8. 49.
χονται ἀπὸ τοῦ ἀρχισυναγώγου, λέγοντες,
" Ὅτι ἡ θυγάτηρ σου ἀπέθανε· τί ἔτι σκύλ-
36 " λεις τὸν διδάσκαλον;" Ὁ δὲ Ἰησοῦς εὐθέως
ἀκούσας τὸν λόγον λαλούμενον λέγει τῷ ἀρ-

HAIL & FIRE www.hailandfire.com

χισυναγώγῳ, "Μὴ φόβου, μόνον πίστευε." Καὶ οὐκ ἀφῆκεν οὐδένα αὐτῷ συνακολουθῆσαι, 37
εἰ μὴ Πέτρον καὶ Ἰάκωβον καὶ Ἰωάννην τὸν
ἀδελφὸν Ἰακώβου. καὶ ἔρχεται εἰς τὸν οἶκον 38
τοῦ ἀρχισυναγώγου, καὶ θεωρεῖ θόρυβον, κλαί-
e Joan. 11. 11. οντας καὶ ἀλαλάζοντας πολλά. [e]καὶ εἰσελθὼν 39
λέγει αὐτοῖς, "Τί θορυβεῖσθε καὶ κλαίετε; τὸ
"παιδίον οὐκ ἀπέθανεν, ἀλλὰ καθεύδει." Καὶ 40
κατεγέλων αὐτοῦ. ὁ δὲ ἐκβαλὼν ἅπαντας,
παραλαμβάνει τὸν πατέρα τοῦ παιδίου καὶ
τὴν μητέρα καὶ τοὺς μετ' αὐτοῦ, καὶ εἰσπο-
ρεύεται ὅπου ἦν τὸ παιδίον ἀνακείμενον. καὶ 41
κρατήσας τῆς χειρὸς τοῦ παιδίου, λέγει αὐτῇ,
"Ταλιθὰ, κοῦμι·" ὅ ἐστι μεθερμηνευόμενον,
"Τὸ κοράσιον, (σοὶ λέγω,) ἔγειραι." Καὶ εὐ- 42
θέως ἀνέστη τὸ κοράσιον καὶ περιεπάτει, ἦν
γὰρ ἐτῶν δώδεκα· καὶ ἐξέστησαν ἐκστάσει
μεγάλῃ. καὶ διεστείλατο αὐτοῖς πολλὰ, ἵνα 43
μηδεὶς γνῷ τοῦτο· καὶ εἶπε δοθῆναι αὐτῇ
φαγεῖν.

d Matt. 13. 54. Luc. 4. 16. [d]ΚΑΙ ἐξῆλθεν ἐκεῖθεν, καὶ ἦλθεν εἰς τὴν 6 ϛ
πατρίδα αὐτοῦ· καὶ ἀκολουθοῦσιν αὐτῷ οἱ α
μαθηταὶ αὐτοῦ. καὶ γενομένου σαββάτου, ἤρ- 2
ξατο ἐν τῇ συναγωγῇ διδάσκειν· καὶ πολλοὶ
ἀκούοντες ἐξεπλήσσοντο, λέγοντες, "Πόθεν
"τούτῳ ταῦτα; καὶ τίς ἡ σοφία ἡ δοθεῖσα
"αὐτῷ, ὅτι καὶ δυνάμεις τοιαῦται διὰ τῶν
e Joan. 6. 42. "χειρῶν αὐτοῦ γίνονται; [e]οὐχ οὗτός ἐστιν ὁ 3
"τέκτων, ὁ υἱὸς Μαρίας, ἀδελφὸς δὲ Ἰακώ-
"βου καὶ Ἰωσῆ καὶ Ἰούδα καὶ Σίμωνος; καὶ
"οὐκ εἰσὶν αἱ ἀδελφαὶ αὐτοῦ ὧδε πρὸς ἡμᾶς;"

HAIL & FIRE www.hailandfire.com

να α 4 Καὶ ἐσκανδαλίζοντο ἐν αὐτῷ. [f]ἔλεγε δὲ αὐ- f Matt. 13. 57. Luc. 4. 24. Joan. 4. 44.
τοῖς ὁ Ἰησοῦς, "Ὅτι οὐκ ἔστι προφήτης
"ἄτιμος, εἰ μὴ ἐν τῇ πατρίδι αὐτοῦ, καὶ ἐν
"τοῖς συγγενέσι καὶ ἐν τῇ οἰκίᾳ αὐτοῦ."
5 [g]Καὶ οὐκ ἠδύνατο ἐκεῖ οὐδεμίαν δύναμιν ποι- g Matt. 13. 58.
ῆσαι, εἰ μὴ ὀλίγοις ἀῤῥώστοις ἐπιθεὶς τὰς
6 χεῖρας, ἐθεράπευσε. καὶ ἐθαύμαζε διὰ τὴν
νβ β ἀπιστίαν αὐτῶν· [h]καὶ περιῆγε τὰς κώμας h Matt. 9. 35. Luc. 13. 22.
κύκλῳ διδάσκων.
ιδ' 7 [i]ΚΑΙ προσκαλεῖται τοὺς δώδεκα, καὶ ἤρ- i 3. 13. Matt. 10. 1. Luc.
νγ δ ξατο αὐτοὺς ἀποστέλλειν δύο δύο, καὶ ἐδίδου 6. 13. et 9. 1.
αὐτοῖς ἐξουσίαν τῶν πνεύματων τῶν ἀκαθάρ-
8 των. [k]καὶ παρήγγειλεν αὐτοῖς, ἵνα μηδὲν αἴ- k Matt. 10. 9. Luc. 9. 3.
ρωσιν εἰς ὁδὸν, εἰ μὴ ῥάβδον μόνον· μὴ πή-
ραν, μὴ ἄρτον, μὴ εἰς τὴν ζώνην χαλκόν·
9 ἀλλ' ὑποδεδεμένους σανδάλια· καὶ "μὴ ἐν-
νδ β 10 "δύσησθε δύο χιτῶνας." [l]Καὶ ἔλεγεν αὐ- l Mat. 10. 11. Luc. 9. 4.
τοῖς, "Ὅπου ἐὰν εἰσέλθητε εἰς οἰκίαν, ἐκεῖ
νε β 11 "μένετε ἕως ἂν ἐξέλθητε ἐκεῖθεν. [m]καὶ ὅσοι m Matt. 10. 14, 15. Luc. 9. 5. et 10. 10, 11, 12. Act. 13. 51. et 18. 6.
"ἂν μὴ δέξωνται ὑμᾶς, μηδὲ ἀκούσωσιν
"ὑμῶν, ἐκπορευόμενοι ἐκεῖθεν, ἐκτινάξατε
"τὸν χοῦν τὸν ὑποκάτω τῶν ποδῶν ὑμῶν,
"εἰς μαρτύριον αὐτοῖς. ἀμὴν λέγω ὑμῖν,
"ἀνεκτότερον ἔσται Σοδόμοις ἢ Γομόῤῥοις ἐν
νς η 12 "ἡμέρᾳ κρίσεως, ἢ τῇ πόλει ἐκείνῃ." Καὶ
13 ἐξελθόντες ἐκήρυσσον ἵνα μετανοήσωσι· [n]καὶ n Jac. 5. 14.
δαιμόνια πολλὰ ἐξέβαλλον, καὶ ἤλειφον ἐλαίῳ
πολλοὺς ἀῤῥώστους καὶ ἐθεράπευον.
ιε 14 [o]Καὶ ἤκουσεν ὁ βασιλεὺς Ἡρώδης, (φανε- o Matt. 14. 1. Luc. 9. 7.
νς ρὸν γὰρ ἐγένετο τὸ ὄνομα αὐτοῦ,) καὶ ἔλεγεν,
η "Ὅτι Ἰωάννης ὁ βαπτίζων ἐκ νεκρῶν ἠγέρθη,

HAIL & FIRE www.hailandfire.com

" καὶ διὰ τοῦτο ἐνεργοῦσιν αἱ δυνάμεις ἐν
η Matt. 16.14. " αὐτῷ." ηἌλλοι ἔλεγον, "Ὅτι Ἠλίας 15
" ἐστίν·" ἄλλοι δὲ ἔλεγον, "Ὅτι προφήτης
" ἐστιν, ἢ ὡς εἷς τῶν προφητῶν." Ἀκούσας 16 νη ι
δὲ ὁ Ἡρώδης εἶπεν, "Ὅτι ὃν ἐγὼ ἀπεκεφά-
" λισα Ἰωάννην, οὗτός ἐστιν· αὐτὸς ἠγέρθη
r Luc. 3. 19. " ἐκ νεκρῶν." rΑὐτὸς γὰρ ὁ Ἡρώδης ἀπο- 17 νθ β
στείλας ἐκράτησε τὸν Ἰωάννην, καὶ ἔδησεν
αὐτὸν ἐν τῇ φυλακῇ, διὰ Ἡρωδιάδα τὴν γυν-
αῖκα Φιλίππου τοῦ ἀδελφοῦ αὐτοῦ, ὅτι αὐτὴν
s Lev. 18. 16. et 20. 21. ἐγάμησεν. sἔλεγε γὰρ ὁ Ἰωάννης τῷ Ἡρώδῃ, 18
" Ὅτι οὐκ ἔξεστί σοι ἔχειν τὴν γυναῖκα τοῦ
" ἀδελφοῦ σου." Ἡ δὲ Ἡρωδιὰς ἐνεῖχεν 19
αὐτῷ, καὶ ἤθελεν αὐτὸν ἀποκτεῖναι· καὶ οὐκ
t Matt. 14. 5. et 21. 26. ἠδύνατο. tὁ γὰρ Ἡρώδης ἐφοβεῖτο τὸν Ἰω- 20
άννην, εἰδὼς αὐτὸν ἄνδρα δίκαιον καὶ ἅγιον,
καὶ συνετήρει αὐτόν· καὶ ἀκούσας αὐτοῦ,
u Matt. 14. 6. πολλὰ ἐποίει, καὶ ἡδέως αὐτοῦ ἤκουε. uκαὶ 21 ξ ς
γενομένης ἡμέρας εὐκαίρου, ὅτε Ἡρώδης τοῖς
γενεσίοις αὐτοῦ δεῖπνον ἐποίει τοῖς μεγιστᾶ-
σιν αὐτοῦ καὶ τοῖς χιλιάρχοις καὶ τοῖς πρώτοις
τῆς Γαλιλαίας, καὶ εἰσελθούσης τῆς θυγατρὸς 22
αὐτῆς τῆς Ἡρωδιάδος, καὶ ὀρχησαμένης, καὶ
ἀρεσάσης τῷ Ἡρώδῃ καὶ τοῖς συνανακειμένοις,
εἶπεν ὁ βασιλεὺς τῷ κορασίῳ, " Αἴτησόν με ὃ
" ἐὰν θέλῃς, καὶ δώσω σοί·" καὶ ὤμοσεν 23
αὐτῇ, "Ὅτι ὃ ἐάν με αἰτήσῃς, δώσω σοὶ,
" ἕως ἡμίσους τῆς βασιλείας μου." Ἡ δὲ 24
ἐξελθοῦσα εἶπε τῇ μητρὶ αὐτῆς, " Τί αἰτήσο-
" μαι;" Ἡ δὲ εἶπε, " Τὴν κεφαλὴν Ἰωάννου
" τοῦ Βαπτιστοῦ." Καὶ εἰσελθοῦσα εὐθέως 25

HAIL & FIRE www.hailandfire.com

μετὰ σπουδῆς πρὸς τὸν βασιλέα, ἠτήσατο,
λέγουσα, "Θέλω ἵνα μοι δῷς ἐξ αὐτῆς ἐπὶ
"πίνακι τὴν κεφαλὴν Ἰωάννου τοῦ Βαπτισ-
26 "τοῦ." Καὶ περίλυπος γενόμενος ὁ βασι-
λεὺς, διὰ τοὺς ὅρκους καὶ τοὺς συνανακει-
27 μένους οὐκ ἠθέλησεν αὐτὴν ἀθετῆσαι. [x] καὶ x Matt.14.10.
εὐθέως ἀποστείλας ὁ βασιλεὺς σπεκουλάτωρα
28 ἐπέταξεν ἐνεχθῆναι τὴν κεφαλὴν αὐτοῦ. ὁ δὲ
ἀπελθὼν ἀπεκεφάλισεν αὐτὸν ἐν τῇ φυλακῇ,
καὶ ἤνεγκε τὴν κεφαλὴν αὐτοῦ ἐπὶ πίνακι,
καὶ ἔδωκεν αὐτὴν τῷ κορασίῳ· καὶ τὸ κορά-
29 σιον ἔδωκεν αὐτὴν τῇ μητρὶ αὐτῆς. Καὶ
ἀκούσαντες οἱ μαθηταὶ αὐτοῦ ἦλθον, καὶ ἦραν
τὸ πτῶμα αὐτοῦ, καὶ ἔθηκαν αὐτὸ ἐν τῷ μνη-
μείῳ.

ξα η 30 [y] Καὶ συνάγονται οἱ ἀπόστολοι πρὸς τὸν y Luc. 9. 10.
Ἰησοῦν, καὶ ἀπήγγειλαν αὐτῷ πάντα, καὶ ὅσα
ξβ ι 31 ἐποίησαν καὶ ὅσα ἐδίδαξαν. [z] καὶ εἶπεν αὐ- z 3. 20.
τοῖς, "Δεῦτε ὑμεῖς αὐτοὶ κατ' ἰδίαν εἰς ἔρημον
"τόπον, καὶ ἀναπαύεσθε ὀλίγον." [a] Ἦσαν
γὰρ οἱ ἐρχόμενοι καὶ οἱ ὑπάγοντες πολλοὶ, καὶ
32 οὐδὲ φαγεῖν ηὐκαίρουν. [a] καὶ ἀπῆλθον εἰς ἔρη- a Matt. 14.13.
Luc. 9. 10.
33 μον τόπον τῷ πλοίῳ κατ' ἰδίαν. Καὶ εἶδον Joan. 6. 16.
αὐτοὺς ὑπάγοντας οἱ ὄχλοι, καὶ ἐπέγνωσαν
αὐτὸν πολλοί· καὶ πεζῇ ἀπὸ πασῶν τῶν πό-
λεων συνέδραμον ἐκεῖ, καὶ προῆλθον αὐτούς,

ιϛ' 34 καὶ συνῆλθον πρὸς αὐτόν. [b] καὶ ἐξελθὼν εἶ- b Matt. 9. 36.
et 14. 14. Jer.
ξγ ϛ δεν ὁ Ἰησοῦς πολὺν ὄχλον, καὶ ἐσπλαγχνίσθη 23. 1. Ezech.
34. 2. Luc. 9.
ἐπ' αὐτοῖς, ὅτι ἦσαν ὡς πρόβατα μὴ ἔχοντα 11.
ποιμένα· καὶ ἤρξατο διδάσκειν αὐτοὺς πολλά.

ξδ α 35 [c] Καὶ ἤδη ὥρας πολλῆς γενομένης, προσελ- c Matt. 14.15.
Luc. 9. 12.
Joan. 6. 5.

HAIL & FIRE www.hailandfire.com

θόντες αὐτῷ οἱ μαθηταὶ αὐτοῦ λέγουσιν, "Ὅτι
" ἔρημός ἐστιν ὁ τόπος, καὶ ἤδη ὥρα πολλή·
" ἀπόλυσον αὐτοὺς, ἵνα ἀπελθόντες εἰς τοὺς 36
" κύκλῳ ἀγροὺς καὶ κώμας, ἀγοράσωσιν ἑαυ-
" τοῖς ἄρτους· τί γὰρ φάγωσιν οὐκ ἔχουσιν."
Ὁ δὲ ἀποκριθεὶς εἶπεν αὐτοῖς, " Δότε αὐτοῖς 37
" ὑμεῖς φαγεῖν." Καὶ λέγουσιν αὐτῷ, "Ἀπ-
" ελθόντες ἀγοράσωμεν διακοσίων δηναρίων
d Matt. 14. 17. Luc. 9. 13. Joan. 6. 9. " ἄρτους, καὶ δῶμεν αὐτοῖς φαγεῖν;" [d]Ὁ δὲ 38
λέγει αὐτοῖς, " Πόσους ἄρτους ἔχετε; ὑπά-
" γετε καὶ ἴδετε." Καὶ γνόντες λέγουσι,
" Πέντε, καὶ δύο ἰχθύας." Καὶ ἐπέταξεν 39
αὐτοῖς ἀνακλῖναι πάντας συμπόσια συμπόσια
ἐπὶ τῷ χλωρῷ χόρτῳ. καὶ ἀνέπεσον πρασιαὶ 40
e Joan. 17. 1. 1 Sam. 9. 13. πρασιαὶ, ἀνὰ ἑκατὸν καὶ ἀνὰ πεντήκοντα. [e]καὶ 41
λαβὼν τοὺς πέντε ἄρτους καὶ τοὺς δύο ἰχθύας,
ἀναβλέψας εἰς τὸν οὐρανὸν, εὐλόγησε· καὶ
κατέκλασε τοὺς ἄρτους, καὶ ἐδίδου τοῖς μαθη-
ταῖς αὐτοῦ, ἵνα παραθῶσιν αὐτοῖς· καὶ τοὺς
δύο ἰχθύας ἐμέρισε πᾶσι. καὶ ἔφαγον πάντες, 42
καὶ ἐχορτάσθησαν· καὶ ἦραν κλασμάτων δώ- 43
δεκα κοφίνους πλήρεις, καὶ ἀπὸ τῶν ἰχθύων.
καὶ ἦσαν οἱ φαγόντες τοὺς ἄρτους ὡσεὶ πεν- 44
f Matt. 14. 22. Joan. 6. 17. τακισχίλιοι ἄνδρες. [f]Καὶ εὐθέως ἠνάγκασε 45 ιε ς
τοὺς μαθητὰς αὐτοῦ ἐμβῆναι εἰς τὸ πλοῖον,
καὶ προάγειν εἰς τὸ πέραν πρὸς Βηθσαϊδὰν,
g Matt. 14. 23. ἕως αὐτὸς ἀπολύσῃ τὸν ὄχλον. [g]καὶ ἀποτα- 46 ις β
ξάμενος αὐτοῖς, ἀπῆλθεν εἰς τὸ ὄρος προσεύ-
h Matt. 14. 23, 24. Joan. 6. 16, 17. ξασθαι. [h]Καὶ ὀψίας γενομένης, ἦν τὸ πλοῖον 47 ιζ
ἐν μέσῳ τῆς θαλάσσης, καὶ αὐτὸς μόνος ἐπὶ ις δ
τῆς γῆς. Καὶ εἶδεν αὐτοὺς βασανιζομένους 48

HAIL & FIRE www.hailandfire.com

ἐν τῷ ἐλαύνειν· ἦν γὰρ ὁ ἄνεμος ἐναντίος
αὐτοῖς· καὶ περὶ τετάρτην φυλακὴν τῆς νυκτὸς
ἔρχεται πρὸς αὐτοὺς, περιπατῶν ἐπὶ τῆς θα-
49 λάσσης· καὶ ἤθελε παρελθεῖν αὐτούς. οἱ δὲ
ἰδόντες αὐτὸν περιπατοῦντα ἐπὶ τῆς θαλάσ-
σης, ἔδοξαν φάντασμα εἶναι, καὶ ἀνέκραξαν·
50 πάντες γὰρ αὐτὸν εἶδον, καὶ ἐταράχθησαν.
καὶ εὐθέως ἐλάλησε μετ' αὐτῶν, καὶ λέγει
αὐτοῖς, "Θαρσεῖτε· ἐγώ εἰμι, μὴ φοβεῖσθε."
ξη ς 51 Καὶ ἀνέβη πρὸς αὐτοὺς εἰς τὸ πλοῖον, καὶ
ἐκόπασεν ὁ ἄνεμος· καὶ λίαν ἐκ περισσοῦ ἐν
52 ἑαυτοῖς ἐξίσταντο, καὶ ἐθαύμαζον. οὐ γὰρ
συνῆκαν ἐπὶ τοῖς ἄρτοις· ἦν γὰρ ἡ καρδία αὐ-
τῶν πεπωρωμένη.

53 [i] ΚΑΙ διαπεράσαντες ἦλθον ἐπὶ τὴν γῆν [i] Matt. 14. 34.
ξθ β 54 Γενησαρὲτ, καὶ προσωρμίσθησαν. καὶ ἐξελ-
θόντων αὐτῶν ἐκ τοῦ πλοίου, εὐθέως ἐπιγνόν-
55 τες αὐτὸν, περιδραμόντες ὅλην τὴν περίχωρον
ἐκείνην, ἤρξαντο ἐπὶ τοῖς κραββάτοις τοὺς κα-
κῶς ἔχοντας περιφέρειν, ὅπου ἤκουον ὅτι ἐκεῖ
56 ἐστι. καὶ ὅπου ἂν εἰσεπορεύετο εἰς κώμας ἢ
πόλεις ἢ ἀγροὺς, ἐν ταῖς ἀγοραῖς ἐτίθουν τοὺς
ἀσθενοῦντας, καὶ παρεκάλουν αὐτὸν, ἵνα κἂν
τοῦ κρασπέδου τοῦ ἱματίου αὐτοῦ ἅψωνται·
καὶ ὅσοι ἂν ἥπτοντο αὐτοῦ, ἐσώζοντο.

ΙΗ' ο ι 7 [k] ΚΑΙ συνάγονται πρὸς αὐτὸν οἱ Φαρισαῖοι, [k] Matt. 15. 1.
καί τινες τῶν γραμματέων, ἐλθόντες ἀπὸ Ἱε-
2 ροσολύμων· καὶ ἰδόντες τινὰς τῶν μαθητῶν
αὐτοῦ κοιναῖς χερσὶ, τοῦτ' ἔστιν ἀνίπτοις,
3 ἐσθίοντας ἄρτους, ἐμέμψαντο· (οἱ γὰρ Φαρι-
σαῖοι καὶ πάντες οἱ Ἰουδαῖοι, ἐὰν μὴ πυγμῇ

HAIL & FIRE www.hailandfire.com

νίψωνται τὰς χεῖρας, οὐκ ἐσθίουσι, κρατοῦν-
τες τὴν παράδοσιν τῶν πρεσβυτέρων· καὶ ἀπὸ 4
ἀγορᾶς, ἐὰν μὴ βαπτίσωνται, οὐκ ἐσθίουσι·
καὶ ἄλλα πολλά ἐστιν ἃ παρέλαβον κρατεῖν,
βαπτισμοὺς ποτηρίων καὶ ξεστῶν καὶ χαλ-
κίων καὶ κλινῶν·) ἔπειτα ἐπερωτῶσιν αὐτὸν οἱ 5 οα
Φαρισαῖοι καὶ οἱ γραμματεῖς, "Διατί οἱ μαθη- ε
"ταί σου οὐ περιπατοῦσι κατὰ τὴν παράδοσιν
"τῶν πρεσβυτέρων, ἀλλὰ ἀνίπτοις χερσὶν ἐσ-
Isa. 29. 13. "θίουσι τὸν ἄρτον;" [l]Ὁ δὲ ἀποκριθεὶς εἶπεν 6
αὐτοῖς, "Ὅτι καλῶς προεφήτευσεν Ἡσαΐας
"περὶ ὑμῶν τῶν ὑποκριτῶν, ὡς γέγραπται,
"Οὗτος ὁ λαὸς τοῖς χείλεσί με τιμᾷ, ἡ δὲ
m Matt. 15. 9. Coloss. 2. 18. et seqq. Tit. 1. 14. "καρδία αὐτῶν πόρρω ἀπέχει ἀπ' ἐμοῦ. [m] μά- 7
"την δὲ σέβονταί με, διδάσκοντες διδασκα-
"λίας, ἐντάλματα ἀνθρώπων." Ἀφέντες γὰρ 8
"τὴν ἐντολὴν τοῦ Θεοῦ, κρατεῖτε τὴν παρά-
"δοσιν τῶν ἀνθρώπων, βαπτισμοὺς ξεστῶν
"καὶ ποτηρίων, καὶ ἄλλα παρόμοια τοιαῦτα
"πολλὰ ποιεῖτε." Καὶ ἔλεγεν αὐτοῖς, "Κα- 9
"λῶς ἀθετεῖτε τὴν ἐντολὴν τοῦ Θεοῦ, ἵνα
n Exod. 20. 12. Deut. 5. 16. Matt. 15. 4. Eph. 6. 2. Exod. 21. 17. Levit. 20. 9. Deut. 27. 16. Prov. 20. 20. "τὴν παράδοσιν ὑμῶν τηρήσητε. [n] Μωσῆς 10
"γὰρ εἶπε, 'Τίμα τὸν πατέρα σου καὶ τὴν
"μητέρα σου·' καὶ, 'ὁ κακολογῶν πατέρα ἢ
"μητέρα θανάτῳ τελευτάτω·' Ὑμεῖς δὲ λέ- 11
"γετε, Ἐὰν εἴπῃ ἄνθρωπος τῷ πατρὶ ἢ τῇ
"μητρὶ, Κορβᾶν, (ὅ ἐστι, Δῶρον,) ὃ ἐὰν ἐξ
"ἐμοῦ ὠφεληθῇς· καὶ οὐκέτι ἀφίετε αὐτὸν 12
"οὐδὲν ποιῆσαι τῷ πατρὶ αὐτοῦ ἢ τῇ μητρὶ
o Matt. 15. 6. "αὐτοῦ, [o]ἀκυροῦντες τὸν λόγον τοῦ Θεοῦ τῇ 13
"παραδόσει ὑμῶν ᾗ παρεδώκατε· καὶ παρ-

HAIL & FIRE www.hailandfire.com

14 " ὁμοια τοιαῦτα πολλὰ ποιεῖτε." P Καὶ προσ- p Matt. 15.10, &c.
καλεσάμενος πάντα τὸν ὄχλον, ἔλεγεν αὐτοῖς,
15 " Ἀκούετέ μου πάντες, καὶ συνίετε. q οὐδέν q Act. 10. 15. Rom. 14. 17,
" ἐστιν ἔξωθεν τοῦ ἀνθρώπου εἰσπορευόμενον 20. Tit. 1. 15.
" εἰς αὐτὸν, ὃ δύναται αὐτὸν κοινῶσαι· ἀλλὰ
" τὰ ἐκπορευόμενα ἀπ' αὐτοῦ, ἐκεῖνά ἐστι τὰ
16 " κοινοῦντα τὸν ἄνθρωπον. r εἴτις ἔχει ὦτα r Matt. 11. 15.
08 17 " ἀκούειν, ἀκουέτω." s Καὶ ὅτε εἰσῆλθεν εἰς s Matt. 15. 15.
ε οἶκον ἀπὸ τοῦ ὄχλου, ἐπηρώτων αὐτὸν οἱ μα-
18 θηταὶ αὐτοῦ περὶ τῆς παραβολῆς. καὶ λέγει
αὐτοῖς, " Οὕτω καὶ ὑμεῖς ἀσύνετοί ἐστε; οὐ
" νοεῖτε ὅτι πᾶν τὸ ἔξωθεν εἰσπορευόμενον εἰς
" τὸν ἄνθρωπον οὐ δύναται αὐτὸν κοινῶσαι;
19 " ὅτι οὐκ εἰσπορεύεται αὐτοῦ εἰς τὴν καρδίαν,
" ἀλλ' εἰς τὴν κοιλίαν· καὶ εἰς τὸν ἀφεδρῶνα
" ἐκπορεύεται, καθαρίζον πάντα τὰ βρώματα."
20 Ἔλεγε δὲ, " Ὅτι τὸ ἐκ τοῦ ἀνθρώπου ἐκπο-
" ρευόμενον, ἐκεῖνο κοινοῖ τὸν ἄνθρωπον.
21 " t ἔσωθεν γὰρ ἐκ τῆς καρδίας τῶν ἀνθρώ- t Matt. 15. 19. Gen. 6. 5. et
" πων οἱ διαλογισμοὶ οἱ κακοὶ ἐκπορεύονται, 8. 21. Prov. 6.
22 " μοιχεῖαι, πορνεῖαι, φόνοι, κλοπαὶ, πλεον- 14. Jer. 17. 9.
" εξίαι, πονηρίαι, δόλος, ἀσέλγεια, ὀφθαλ-
" μὸς πονηρὸς, βλασφημία, ὑπερηφανία,
23 " ἀφροσύνη. πάντα ταῦτα τὰ πονηρὰ ἔσωθεν
" ἐκπορεύεται, καὶ κοινοῖ τὸν ἄνθρωπον."
24 u Καὶ ἐκεῖθεν ἀναστὰς ἀπῆλθεν εἰς τὰ μεθό- u Matt. 15. 21.
ρια Τύρου καὶ Σιδῶνος. καὶ εἰσελθὼν εἰς τὴν
οἰκίαν, οὐδένα ἤθελε γνῶναι, καὶ οὐκ ἠδυνήθη
ιθ 25 λαθεῖν. ἀκούσασα γὰρ γυνὴ περὶ αὐτοῦ, ἧς
εἶχε τὸ θυγάτριον αὐτῆς πνεῦμα ἀκάθαρτον,
ἐλθοῦσα προσέπεσε πρὸς τοὺς πόδας αὐτοῦ·

HAIL & FIRE www.hailandfire.com

ἦν δὲ ἡ γυνὴ Ἑλληνὶς, Συροφοίνισσα τῷ 26
γένει· καὶ ἠρώτα αὐτὸν ἵνα τὸ δαιμόνιον ἐκ- ογ
x Matt.15.26. βάλλῃ ἐκ τῆς θυγατρὸς αὐτῆς. x ὁ δὲ Ἰησοῦς 27 ς
εἶπεν αὐτῇ, "Ἄφες πρῶτον χορτασθῆναι τὰ
"τέκνα· οὐ γὰρ καλόν ἐστι λαβεῖν τὸν ἄρτον
"τῶν τέκνων, καὶ βαλεῖν τοῖς κυναρίοις." Ἡ 28
δὲ ἀπεκρίθη καὶ λέγει αὐτῷ, "Ναὶ, κύριε· καὶ
"γὰρ τὰ κυνάρια ὑποκάτω τῆς τραπέζης ἐσθίει
"ἀπὸ τῶν ψιχίων τῶν παιδίων." Καὶ εἶπεν 29
αὐτῇ, "Διὰ τοῦτον τὸν λόγον, ὕπαγε· ἐξελή-
"λυθε τὸ δαιμόνιον ἐκ τῆς θυγατρός σου."
Καὶ ἀπελθοῦσα εἰς τὸν οἶκον αὐτῆς, εὗρε τὸ 30
δαιμόνιον ἐξεληλυθὸς, καὶ τὴν θυγατέρα βε-
βλημένην ἐπὶ τῆς κλίνης.

y Matt.15.29. Υ ΚΑΙ πάλιν ἐξελθὼν ἐκ τῶν ὁρίων Τύρου 31 κ'
καὶ Σιδῶνος, ἦλθε πρὸς τὴν θάλασσαν τῆς οδ
Γαλιλαίας, ἀνὰ μέσον τῶν ὁρίων Δεκαπόλεως. ι
z Matt. 9.32. Luc. 11. 14. z καὶ φέρουσιν αὐτῷ κωφὸν μογιλάλον, καὶ 32
παρακαλοῦσιν αὐτὸν ἵνα ἐπιθῇ αὐτῷ τὴν χεῖ-
a S. 23. Joan. 9. 6. ρα. a καὶ ἀπολαβόμενος αὐτὸν ἀπὸ τοῦ ὄχλου 33
κατ' ἰδίαν, ἔβαλε τοὺς δακτύλους αὐτοῦ εἰς
τὰ ὦτα αὐτοῦ, καὶ πτύσας ἥψατο τῆς γλώσ-
b Joan.11. 41. et 17. 1. σης αὐτοῦ, b καὶ ἀναβλέψας εἰς τὸν οὐρανὸν, 34
ἐστέναξε, καὶ λέγει αὐτῷ, "Ἐφφαθὰ," ὅ ἐστι,
"Διανοίχθητι." Καὶ εὐθέως διηνοίχθησαν αὐ- 35
τοῦ αἱ ἀκοαί· καὶ ἐλύθη ὁ δεσμὸς τῆς γλώσ-
σης αὐτοῦ, καὶ ἐλάλει ὀρθῶς. καὶ διεστείλατο 36 οε
αὐτοῖς ἵνα μηδενὶ εἴπωσιν· ὅσον δὲ αὐτὸς αὐ- η
τοῖς διεστέλλετο, μᾶλλον περισσότερον ἐκή-
ρυσσον. καὶ ὑπερπερισσῶς ἐξεπλήσσοντο, λέ- 37
γοντες, "Καλῶς πάντα πεποίηκε· καὶ τοὺς

HAIL & FIRE www.hailandfire.com

" κωφοὺς ποιεῖ ἀκούειν, καὶ τοὺς ἀλάλους
" λαλεῖν."

ΚΑ' 8 c'ΕΝ ἐκείναις ταῖς ἡμέραις, παμπόλλου c Matt. 15. 32.
05 ὄχλου ὄντος, καὶ μὴ ἐχόντων τί φάγωσι,
ς προσκαλεσάμενος ὁ Ἰησοῦς τοὺς μαθητὰς αὐ-
2 τοῦ λέγει αὐτοῖς, " Σπλαγχνίζομαι ἐπὶ τὸν
" ὄχλον· ὅτι ἤδη ἡμέρας τρεῖς προσμένουσί
3 " μοι, καὶ οὐκ ἔχουσι τί φάγωσι· καὶ ἐὰν
" ἀπολύσω αὐτοὺς νήστεις εἰς οἶκον αὐτῶν,
" ἐκλυθήσονται ἐν τῇ ὁδῷ· τινὲς γὰρ αὐτῶν
4 " μακρόθεν ἥκασι." Καὶ ἀπεκρίθησαν αὐτῷ
οἱ μαθηταὶ αὐτοῦ, " Πόθεν τούτους δυνήσεταί
5 " τις ὧδε χορτάσαι ἄρτων ἐπ' ἐρημίας;" Καὶ
ἐπηρώτα αὐτούς, " Πόσους ἔχετε ἄρτους;"
6 Οἱ δὲ εἶπον, " Ἑπτά." Καὶ παρήγγειλε τῷ
ὄχλῳ ἀναπεσεῖν ἐπὶ τῆς γῆς· καὶ λαβὼν τοὺς
ἑπτὰ ἄρτους, εὐχαριστήσας ἔκλασε καὶ ἐδίδου
τοῖς μαθηταῖς αὐτοῦ, ἵνα παραθῶσι· καὶ παρ-
7 ἔθηκαν τῷ ὄχλῳ. καὶ εἶχον ἰχθύδια ὀλίγα·
καὶ εὐλογήσας εἶπε παραθεῖναι καὶ αὐτά.
8 ἔφαγον δὲ, καὶ ἐχορτάσθησαν· καὶ ἦραν πε-
9 ρισσεύματα κλασμάτων, ἑπτὰ σπυρίδας. ἦσαν
δὲ οἱ φαγόντες ὡς τετρακισχίλιοι· καὶ ἀπ-
ἐλυσεν αὐτούς.

10 dΚαὶ εὐθέως ἐμβὰς εἰς τὸ πλοῖον μετὰ τῶν d Matt. 15. 39.
μαθητῶν αὐτοῦ, ἦλθεν εἰς τὰ μέρη Δαλμα-
08 11 νουθά. e καὶ ἐξῆλθον οἱ Φαρισαῖοι, καὶ ἤρ- e Matt. 12. 38.
δ ξαντο συζητεῖν αὐτῷ, ζητοῦντες παρ' αὐτοῦ cf. 16. 1. Luc. 11. 29. Joan. 6. 30.
σημεῖον ἀπὸ τοῦ οὐρανοῦ, πειράζοντες αὐτόν.

08 12 fκαὶ ἀναστενάξας τῷ πνεύματι αὐτοῦ λέγει, f Matt. 16. 4.
ς " Τί ἡ γενεὰ αὕτη σημεῖον ἐπιζητεῖ; ἀμὴν

HAIL & FIRE www.hailandfire.com

" λέγω ὑμῖν, εἰ δοθήσεται τῇ γενεᾷ ταύτῃ
" σημεῖον." Καὶ ἀφεὶς αὐτοὺς, ἐμβὰς πάλιν 13
εἰς τὸ πλοῖον, ἀπῆλθεν εἰς τὸ πέραν.

g Matt. 16. 5. g Καὶ ἐπελάθοντο λαβεῖν ἄρτους, καὶ εἰ μὴ 14
ἕνα ἄρτον οὐκ εἶχον μεθ' ἑαυτῶν ἐν τῷ πλοίῳ.

h Matt. 16. 6. Luc. 12. 1. h καὶ διεστέλλετο αὐτοῖς, λέγων, " Ὁρᾶτε, 15 ΚΒ' οϛ β π ς
" βλέπετε ἀπὸ τῆς ζύμης τῶν Φαρισαίων καὶ
" τῆς ζύμης Ἡρώδου." Καὶ διελογίζοντο 16
πρὸς ἀλλήλους, λέγοντες, " Ὅτι ἄρτους οὐκ
16. 52. " ἔχομεν." i Καὶ γνοὺς ὁ Ἰησοῦς λέγει αὐ- 17
τοῖς, " Τί διαλογίζεσθε, ὅτι ἄρτους οὐκ ἔχετε;
" οὔπω νοεῖτε, οὐδὲ συνίετε; ἔτι πεπωρωμέ-
" νην ἔχετε τὴν καρδίαν ὑμῶν; ὀφθαλμοὺς 18
" ἔχοντες οὐ βλέπετε; καὶ ὦτα ἔχοντες οὐκ
k 6. 41. Matt. 14. 19. Luc. 9. 16. Joan. 6. 11. " ἀκούετε; καὶ οὐ μνημονεύετε; k ὅτε τοὺς 19
" πέντε ἄρτους ἔκλασα εἰς τοὺς πεντακισχι-
" λίους, πόσους κοφίνους πλήρεις κλασμάτων
l ver. 5. Matt. 15. 34. " ἤρατε;" Λέγουσιν αὐτῷ, "Δώδεκα." " l Ὅτε 20
" δὲ τοὺς ἑπτὰ εἰς τοὺς τετρακισχιλίους,
" πόσων σπυρίδων πληρώματα κλασμάτων
" ἤρατε;" Οἱ δὲ εἶπον, " Ἑπτά." Καὶ 21
ἔλεγεν αὐτοῖς, " Πῶς οὐ συνίετε;"

ΚΑΙ ἔρχεται εἰς Βηθσαϊδάν· καὶ φέρουσιν 22 ΚΓ' πα ι
αὐτῷ τυφλὸν, καὶ παρακαλοῦσιν αὐτὸν ἵνα
m 7. 33, 33. αὐτοῦ ἅψηται. m καὶ ἐπιλαβόμενος τῆς χει- 23
ρὸς τοῦ τυφλοῦ, ἐξήγαγεν αὐτὸν ἔξω τῆς κώ-
μης· καὶ πτύσας εἰς τὰ ὄμματα αὐτοῦ, ἐπι-
θεὶς τὰς χεῖρας αὐτῷ, ἐπηρώτα αὐτὸν εἴ τι
βλέπει. καὶ ἀναβλέψας ἔλεγε, " Βλέπω τοὺς 24
" ἀνθρώπους, ὅτι ὡς δένδρα ὁρῶ περιπατοῦν-
" τας." Εἶτα πάλιν ἐπέθηκε τὰς χεῖρας ἐπὶ 25

HAIL & FIRE www.hailandfire.com

τοὺς ὀφθαλμοὺς αὐτοῦ, καὶ ἐποίησεν αὐτὸν
ἀναβλέψαι· καὶ ἀποκατεστάθη, καὶ ἐνέβλεψε
26 τηλαυγῶς ἅπαντας. καὶ ἀπέστειλεν αὐτὸν εἰς
τὸν οἶκον αὐτοῦ, λέγων, "Μηδὲ εἰς τὴν κώμην
"εἰσέλθῃς, μηδὲ εἴπῃς τινὶ ἐν τῇ κώμῃ."

κδ′ 27 [n]Καὶ ἐξῆλθεν ὁ Ἰησοῦς καὶ οἱ μαθηταὶ n Matt. 16. 13. Luc. 9. 18.
πβ α αὐτοῦ εἰς τὰς κώμας Καισαρείας τῆς Φιλίπ-
που· καὶ ἐν τῇ ὁδῷ ἐπηρώτα τοὺς μαθητὰς
αὐτοῦ, λέγων αὐτοῖς, "Τίνα με λέγουσιν οἱ
28 "ἄνθρωποι εἶναι;" Οἱ δὲ ἀπεκρίθησαν, "Ἰω-
"άννην τὸν Βαπτιστήν· καὶ ἄλλοι Ἠλίαν·
29 "ἄλλοι δὲ ἕνα τῶν προφητῶν." Καὶ αὐτὸς
λέγει αὐτοῖς, "Ὑμεῖς δὲ τίνα με λέγετε
"εἶναι;" Ἀποκριθεὶς δὲ ὁ Πέτρος λέγει αὐτῷ,
πγ β 30 "Σὺ εἶ ὁ Χριστός." Καὶ ἐπετίμησεν αὐτοῖς,
ἵνα μηδενὶ λέγωσι περὶ αὐτοῦ.

31 [o]ΚΑΙ ἤρξατο διδάσκειν αὐτοὺς, ὅτι δεῖ τὸν o 9. 31. et 10. 33. Matt. 16. 21. et 17. 22. et 20. 18. Luc. 9. 22. et 18. 31. et 24. 7.
υἱὸν τοῦ ἀνθρώπου πολλὰ παθεῖν, καὶ ἀποδο-
κιμασθῆναι ἀπὸ τῶν πρεσβυτέρων καὶ ἀρχιε-
ρέων καὶ γραμματέων, καὶ ἀποκτανθῆναι, καὶ
32 μετὰ τρεῖς ἡμέρας ἀναστῆναι· καὶ παῤῥησίᾳ
πδ ς τὸν λόγον ἐλάλει. Καὶ προσλαβόμενος αὐ-
33 τὸν ὁ Πέτρος ἤρξατο ἐπιτιμᾶν αὐτῷ. [p]Ὁ δὲ p 2 Sam. 19. 22.
ἐπιστραφεὶς, καὶ ἰδὼν τοὺς μαθητὰς αὐτοῦ,
ἐπετίμησε τῷ Πέτρῳ, λέγων, "Ὕπαγε ὀπίσω
"μου, Σατανᾶ· ὅτι οὐ φρονεῖς τὰ τοῦ Θεοῦ,
"ἀλλὰ τὰ τῶν ἀνθρώπων."

πε β 34 [q]Καὶ προσκαλεσάμενος τὸν ὄχλον σὺν τοῖς q Matt. 10. 38. et 16. 24. Luc. 9. 23. et 14. 27.
μαθηταῖς αὐτοῦ, εἶπεν αὐτοῖς, "Ὅστις θέλει
"ὀπίσω μου ἐλθεῖν, ἀπαρνησάσθω ἑαυτὸν,
"καὶ ἀράτω τὸν σταυρὸν αὐτοῦ, καὶ ἀκολου-

HAIL & FIRE www.hailandfire.com

r Matt. 10. 39. et 16. 25. Luc. 9. 24. et 17. 33. Joan. 12. 25. " θείτω μοι. [r]ὃς γὰρ ἂν θέλῃ τὴν ψυχὴν 35
" αὐτοῦ σῶσαι, ἀπολέσει αὐτήν. ὃς δ' ἂν
" ἀπολέσῃ τὴν ψυχὴν αὐτοῦ ἕνεκεν ἐμοῦ καὶ
" τοῦ εὐαγγελίου, οὗτος σώσει αὐτήν. τί γὰρ 36
" ὠφελήσει ἄνθρωπον, ἐὰν κερδήσῃ τὸν κόσ-
" μον ὅλον, καὶ ζημιωθῇ τὴν ψυχὴν αὐτοῦ;
s Psal. 49. 7. " [s]ἢ τί δώσει ἄνθρωπος ἀντάλλαγμα τῆς 37
t Matt. 10. 33. Luc. 9. 26. et 12. 8, 9. Rom. 1. 16. 2. Tim. 2. 12. 1 Joan. 2. 23. " ψυχῆς αὐτοῦ; [t]ὃς γὰρ ἂν ἐπαισχυνθῇ με 38 πς β
" καὶ τοὺς ἐμοὺς λόγους ἐν τῇ γενεᾷ ταύτῃ
" τῇ μοιχαλίδι καὶ ἁμαρτωλῷ, καὶ ὁ υἱὸς τοῦ
" ἀνθρώπου ἐπαισχυνθήσεται αὐτὸν, ὅταν ἔλθῃ
" ἐν τῇ δόξῃ τοῦ πατρὸς αὐτοῦ μετὰ τῶν ἀγ-
u Matt. 16. 28. Luc. 9. 27. " γέλων τῶν ἁγίων." [u]Καὶ ἔλεγεν αὐτοῖς, 9 πξ β
" Ἀμὴν λέγω ὑμῖν, ὅτι εἰσὶ τινὲς τῶν ὧδε
" ἑστηκότων, οἵτινες οὐ μὴ γεύσωνται θανά-
" του, ἕως ἂν ἴδωσι τὴν βασιλείαν τοῦ Θεοῦ
" ἐληλυθυῖαν ἐν δυνάμει."
x Matt. 17. 1. Luc. 9. 28. [x]Καὶ μεθ' ἡμέρας ἓξ παραλαμβάνει ὁ Ἰη- 2 ΚΕ'
σοῦς τὸν Πέτρον καὶ τὸν Ἰάκωβον καὶ τὸν
Ἰωάννην, καὶ ἀναφέρει αὐτοὺς εἰς ὄρος ὑψη-
λὸν κατ' ἰδίαν μόνους· καὶ μετεμορφώθη ἔμ-
προσθεν αὐτῶν, καὶ τὰ ἱμάτια αὐτοῦ ἐγένετο 3
στίλβοντα, λευκὰ λίαν ὡς χιὼν, οἷα γναφεὺς
ἐπὶ τῆς γῆς οὐ δύναται λευκᾶναι. καὶ ὤφθη 4
αὐτοῖς Ἠλίας σὺν Μωσεῖ, καὶ ἦσαν συλλα-
λοῦντες τῷ Ἰησοῦ. καὶ ἀποκριθεὶς ὁ Πέτρος 5
λέγει τῷ Ἰησοῦ, " Ῥαββὶ, καλόν ἐστιν ἡμᾶς
" ὧδε εἶναι· καὶ ποιήσωμεν σκηνὰς τρεῖς, σοὶ
" μίαν, καὶ Μωσεῖ μίαν, καὶ Ἠλίᾳ μίαν." Οὐ 6
y 1. 11. Esa. 42. 1. Matt. 3. 17. et 17. 5. Luc. 3. 22. et γὰρ ἤδει τί λαλήσῃ· ἦσαν γὰρ ἔκφοβοι. [y]καὶ 7
ἐγένετο νεφέλη ἐπισκιάζουσα αὐτοῖς· καὶ ἦλθε

HAIL & FIRE www.hailandfire.com

φωνὴ ἐκ τῆς νεφέλης, λέγουσα, "Οὗτός ἐστιν 9. 25. 2 Pet. 1. 17. Deut. 18.
8 "ὁ υἱός μου ὁ ἀγαπητός. αὐτοῦ ἀκούετε." Καὶ 15.
ἐξάπινα περιβλεψάμενοι, οὐκέτι οὐδένα εἶδον,
9 ἀλλὰ τὸν Ἰησοῦν μόνον μεθ' ἑαυτῶν. [z] Κα- z Matt. 17. 9. Luc. 9. 21, 36.
ταβαινόντων δὲ αὐτῶν ἀπὸ τοῦ ὄρους, διε-
στείλατο αὐτοῖς ἵνα μηδενὶ διηγήσωνται ἃ
εἶδον, εἰ μὴ ὅταν ὁ υἱὸς τοῦ ἀνθρώπου ἐκ νε-
πη ι 10 κρῶν ἀναστῇ. καὶ τὸν λόγον ἐκράτησαν πρὸς
ἑαυτοὺς, συζητοῦντες τί ἐστι τὸ, ἐκ νεκρῶν
πθ ς 11 ἀναστῆναι. [a] Καὶ ἐπηρώτων αὐτὸν, λέγοντες, a Malach. 4. 5.
"Ὅτι λέγουσιν οἱ γραμματεῖς, ὅτι Ἠλίαν δεῖ
12 "ἐλθεῖν πρῶτον;" [b] Ὁ δὲ ἀποκριθεὶς, εἶπεν b Psal. 22. 6. Esa. 53. 3, &c.
αὐτοῖς, "Ἠλίας μὲν ἐλθὼν πρῶτον, ἀπο- Dan. 9. 26.
"καθιστᾷ πάντα· καὶ πῶς γέγραπται ἐπὶ τὸν
"υἱὸν τοῦ ἀνθρώπου, ἵνα πολλὰ πάθῃ καὶ
13 "ἐξουδενωθῇ. [c] ἀλλὰ λέγω ὑμῖν, ὅτι καὶ c Luc. 1. 17. Matt. 11. 14. et 17. 12, &c.
"Ἠλίας ἐλήλυθε, καὶ ἐποίησαν αὐτῷ ὅσα
"ἠθέλησαν, καθὼς γέγραπται ἐπ' αὐτόν."
ιζ ι 14 [d] Καὶ ἐλθὼν πρὸς τοὺς μαθητὰς, εἶδεν d Matt. 17. 14. Luc. 9. 37.
ὄχλον πολὺν περὶ αὐτοὺς, καὶ γραμματεῖς
15 συζητοῦντας αὐτοῖς. καὶ εὐθέως πᾶς ὁ ὄχλος
ἰδὼν αὐτὸν, ἐξεθαμβήθη, καὶ προστρέχοντες
16 ἠσπάζοντο αὐτόν. καὶ ἐπηρώτησε τοὺς γραμ-
κς ιά 17 ματεῖς, "Τί συζητεῖτε πρὸς αὐτούς;" [e] Καὶ e Matt. 17. 14. Luc. 9. 38.
β ἀποκριθεὶς εἷς ἐκ τοῦ ὄχλου, εἶπε, "Διδάσ-
"καλε, ἤνεγκα τὸν υἱόν μου πρός σε, ἔχοντα
18 "πνεῦμα ἄλαλον. καὶ ὅπου ἂν αὐτὸν κατα-
"λάβῃ, ῥήσσει αὐτόν· καὶ ἀφρίζει, καὶ τρίζει
"τοὺς ὀδόντας αὐτοῦ, καὶ ξηραίνεται· καὶ
"εἶπον τοῖς μαθηταῖς σου ἵνα αὐτὸ ἐκβάλωσι,
19 "καὶ οὐκ ἴσχυσαν." Ὁ δὲ ἀποκριθεὶς αὐτῷ,

HAIL & FIRE www.hailandfire.com

λέγει, "Ὦ γενεὰ ἄπιστος, ἕως πότε πρὸς
" ὑμᾶς ἔσομαι; ἕως πότε ἀνέξομαι ὑμῶν;
f 1. 26. " φέρετε αὐτὸν πρός με." [f] Καὶ ἤνεγκαν αὐ- 20
τὸν πρὸς αὐτόν· καὶ ἰδὼν αὐτὸν, εὐθέως τὸ
πνεῦμα ἐσπάραξεν αὐτόν· καὶ πεσὼν ἐπὶ τῆς
γῆς, ἐκυλίετο ἀφρίζων. Καὶ ἐπηρώτησε τὸν 21
πατέρα αὐτοῦ, "Πόσος χρόνος ἐστὶν, ὡς
" τοῦτο γέγονεν αὐτῷ;" Ὁ δὲ εἶπε, " Παι-
" διόθεν. καὶ πολλάκις αὐτὸν καὶ εἰς πῦρ 22
" ἔβαλε καὶ εἰς ὕδατα, ἵνα ἀπολέσῃ αὐτόν·
" ἀλλ' εἴ τι δύνασαι, βοήθησον ἡμῖν, σπλαγ-
g Luc. 17. 6. " χνισθεὶς ἐφ' ἡμᾶς." [g] Ὁ δὲ Ἰησοῦς εἶπεν 23
αὐτῷ, "Τὸ, εἰ δύνασαι πιστεῦσαι, πάντα δυ-
" νατὰ τῷ πιστεύοντι." Καὶ εὐθέως κράξας ὁ 24
πατὴρ τοῦ παιδίου, μετὰ δακρύων ἔλεγε, " Πι-
" στεύω, Κύριε, βοήθει μου τῇ ἀπιστίᾳ." Ἰδὼν 25
δὲ ὁ Ἰησοῦς ὅτι ἐπισυντρέχει ὄχλος, ἐπετί-
μησε τῷ πνεύματι τῷ ἀκαθάρτῳ, λέγων αὐτῷ,
" Τὸ πνεῦμα τὸ ἄλαλον καὶ κωφὸν, ἐγώ σοι
" ἐπιτάσσω, ἔξελθε ἐξ αὐτοῦ, καὶ μηκέτι εἰσ-
" ἔλθῃς εἰς αὐτόν." Καὶ κράξαν, καὶ πολλὰ 26
σπαράξαν αὐτὸν, ἐξῆλθε· καὶ ἐγένετο ὡσεὶ
νεκρὸς, ὥστε πολλοὺς λέγειν ὅτι ἀπέθανεν.
ὁ δὲ Ἰησοῦς κρατήσας αὐτὸν τῆς χειρὸς, ἤγει- 27
ρεν αὐτόν· καὶ ἀνέστη.
h Matt. 17. 19. [h] Καὶ εἰσελθόντα αὐτὸν εἰς οἶκον, οἱ μαθη- 28
ταὶ αὐτοῦ ἐπηρώτων αὐτὸν κατ' ἰδίαν, "Ὅτι
" ἡμεῖς οὐκ ἠδυνήθημεν ἐκβαλεῖν αὐτό;" Καὶ 29
εἶπεν αὐτοῖς, " Τοῦτο τὸ γένος ἐν οὐδενὶ δύ-
" ναται ἐξελθεῖν, εἰ μὴ ἐν προσευχῇ καὶ
" νηστείᾳ."

HAIL & FIRE www.hailandfire.com

ιγ β 30 [i]ΚΑΙ ἐκεῖθεν ἐξελθόντες παρεπορεύοντο διὰ τῆς Γαλιλαίας· καὶ οὐκ ἤθελεν ἵνα τὶς γνῷ. i Matt. 16. 21. et 17. 22. Luc. 9. 22, 44. et 18. 31. et 24. 7.
31 ἐδίδασκε γὰρ τοὺς μαθητὰς αὐτοῦ, καὶ ἔλεγεν αὐτοῖς, "Ὅτι ὁ υἱὸς τοῦ ἀνθρώπου παραδίδο-
" ται εἰς χεῖρας ἀνθρώπων, καὶ ἀποκτενοῦσιν
" αὐτόν· καὶ ἀποκτανθεὶς, τῇ τρίτῃ ἡμέρᾳ
32 " ἀναστήσεται." Οἱ δὲ ἠγνόουν τὸ ῥῆμα, καὶ ἐφοβοῦντο αὐτὸν ἐπερωτῆσαι.

κζ ιδ α 33 [k]Καὶ ἦλθεν εἰς Καπερναούμ· καὶ ἐν τῇ οἰκίᾳ γενόμενος, ἐπηρώτα αὐτοὺς, "Τί ἐν τῇ k Matt. 18. 1. Luc. 9. 46. et 22. 24.
ιε β 34 " ὁδῷ πρὸς ἑαυτοὺς διελογίζεσθε;" Οἱ δὲ ἐσιώπων· πρὸς ἀλλήλους γὰρ διελέχθησαν ἐν
35 τῇ ὁδῷ, τίς μείζων. [l]καὶ καθίσας ἐφώνησε τοὺς δώδεκα, καὶ λέγει αὐτοῖς, "Εἴ τις θέλει l 10. 43. Matt. 20. 26.
" πρῶτος εἶναι, ἔσται πάντων ἔσχατος, καὶ
36 " πάντων διάκονος." [m]Καὶ λαβὼν παιδίον, m 10. 16.
ἔστησεν αὐτὸ ἐν μέσῳ αὐτῶν· καὶ ἐναγκαλισά-
ις α 37 μενος αὐτὸ, εἶπεν αὐτοῖς· " [n]Ὃς ἐὰν ἓν τῶν n Matt. 10. 40. et 18. 5. Luc. 9. 48. Joan. 13. 20.
" τοιούτων παιδίων δέξηται ἐπὶ τῷ ὀνόματί
" μου, ἐμὲ δέχεται· καὶ ὃς ἐὰν ἐμὲ δέξηται,
" οὐκ ἐμὲ δέχεται, ἀλλὰ τὸν ἀποστείλαντά
" με."

ιθ η 38 [o]Ἀπεκρίθη δὲ αὐτῷ ὁ Ἰωάννης, λέγων, "Δι- o Luc. 9. 49.
" δάσκαλε, εἴδομέν τινα τῷ ὀνόματί σου ἐκ-
" βάλλοντα δαιμόνια, ὃς οὐκ ἀκολουθεῖ ἡμῖν·
" καὶ ἐκωλύσαμεν αὐτὸν, ὅτι οὐκ ἀκολουθεῖ
39 " ἡμῖν." Ὁ δὲ Ἰησοῦς εἶπε, " Μὴ κωλύετε
" αὐτόν· οὐδεὶς γάρ ἐστιν ὃς ποιήσει δύναμιν
" ἐπὶ τῷ ὀνόματί μου, καὶ δυνήσεται ταχὺ
40 " κακολογῆσαί με. [p]Ὃς γὰρ οὐκ ἔστι καθ' p Matt. 12. 30.
κ ιη ς 41 " ὑμῶν, ὑπὲρ ὑμῶν ἐστιν. [q]Ὃς γὰρ ἂν πο- q Matt. 10. 42.

HAIL & FIRE www.hailandfire.com

" τίση ὑμᾶς ποτήριον ὕδατος ἐν τῷ ὀνόματί
" μου, ὅτι Χριστοῦ ἐστε, ἀμὴν λέγω ὑμῖν, οὐ
r Matt. 18. 6. Luc. 17. 1, 2. " μὴ ἀπολέσῃ τὸν μισθὸν αὐτοῦ. r Καὶ ὃς 42 ιθ β
" ἂν σκανδαλίσῃ ἕνα τῶν μικρῶν τῶν πιστευ-
" όντων εἰς ἐμέ, καλόν ἐστιν αὐτῷ μᾶλλον, εἰ
" περίκειται λίθος μυλικὸς περὶ τὸν τράχηλον
" αὐτοῦ, καὶ βέβληται εἰς τὴν θάλασσαν.
s Matt. 5. 29. et 18. 8. Deut. 13. 6. " s Καὶ ἐὰν σκανδαλίζῃ σε ἡ χείρ σου, ἀπό- 43 ρ ς
" κοψον αὐτήν· καλόν σοι ἐστὶ κυλλὸν εἰς
" τὴν ζωὴν εἰσελθεῖν, ἢ τὰς δύο χεῖρας ἔχ-
" οντα ἀπελθεῖν εἰς τὴν γέενναν, εἰς τὸ πῦρ
t Esa. 66. 24. " τὸ ἄσβεστον, t ὅπου ὁ σκώληξ αὐτῶν οὐ 44 ρα α
" τελευτᾷ, καὶ τὸ πῦρ οὐ σβέννυται. καὶ ἐὰν 45
" ὁ ποῦς σου σκανδαλίζῃ σε, ἀπόκοψον αὐ-
" τόν· καλόν ἐστί σοι εἰσελθεῖν εἰς τὴν ζωὴν
" χωλὸν, ἢ τοὺς δύο πόδας ἔχοντα βληθῆναι
" εἰς τὴν γέενναν, εἰς τὸ πῦρ τὸ ἄσβεστον, 46
" ὅπου ὁ σκώληξ αὐτῶν οὐ τελευτᾷ, καὶ τὸ
" πῦρ οὐ σβέννυται. καὶ ἐὰν ὁ ὀφθαλμός σου 47
" σκανδαλίζῃ σε, ἔκβαλε αὐτόν· καλόν σοι
" ἐστὶ μονόφθαλμον εἰσελθεῖν εἰς τὴν βασι-
" λείαν τοῦ Θεοῦ, ἢ δύο ὀφθαλμοὺς ἔχοντα
" βληθῆναι εἰς τὴν γέενναν τοῦ πυρὸς, ὅπου 48
" ὁ σκώληξ αὐτῶν οὐ τελευτᾷ, καὶ τὸ πῦρ οὐ
u Lev. 2. 13. " σβέννυται. u Πᾶς γὰρ πυρὶ ἁλισθήσεται, 49
x Matt. 5. 13. Luc. 14. 34. " καὶ πᾶσα θυσία ἁλὶ ἁλισθήσεται. x καλὸν 50 ρβ β
" τὸ ἅλας· ἐὰν δὲ τὸ ἅλας ἄναλον γένηται,
" ἐν τίνι αὐτὸ ἀρτύσετε; ἔχετε ἐν ἑαυτοῖς
y Rom. 12. 18. Heb. 12. 14. " ἅλας, y καὶ εἰρηνεύετε ἐν ἀλλήλοις."
z Matt. 19. 1. z ΚΑΚΕΙΘΕΝ ἀναστὰς ἔρχεται εἰς τὰ ὅρια 10 ργ ς
τῆς Ἰουδαίας, διὰ τοῦ πέραν τοῦ Ἰορδάνου·

HAIL & FIRE www.hailandfire.com

καὶ συμπορεύονται πάλιν ὄχλοι πρὸς αὐτόν·
ΚΗ' 2 καὶ ὡς εἰώθει, πάλιν ἐδίδασκεν αὐτούς. Καὶ
προσελθόντες οἱ Φαρισαῖοι ἐπηρώτησαν αὐτὸν,
εἰ ἔξεστιν ἀνδρὶ γυναῖκα ἀπολῦσαι, πειρά-
3 ζοντες αὐτόν. ὁ δὲ ἀποκριθεὶς εἶπεν αὐτοῖς,
4 "Τί ὑμῖν ἐνετείλατο Μωσῆς;" [z]Οἱ δὲ εἶπον, z Deut. 24. 1. Jer. 3. 1. Matt. 5. 31.
"Μωσῆς ἐπέτρεψε βιβλίον ἀποστασίου γρά-
5 "ψαι, καὶ ἀπολῦσαι." Καὶ ἀποκριθεὶς ὁ
Ἰησοῦς εἶπεν αὐτοῖς, "Πρὸς τὴν σκληροκαρ-
"δίαν ὑμῶν ἔγραψεν ὑμῖν τὴν ἐντολὴν ταύ-
6 "την· [a]ἀπὸ δὲ ἀρχῆς κτίσεως, ἄρσεν καὶ a Gen. 1. 27. et 5. 2. Matt.
7 "θῆλυ ἐποίησεν αὐτοὺς ὁ Θεός. 'b ἕνεκεν 19. 4.
"τούτου καταλείψει ἄνθρωπος τὸν πατέρα b Gen. 2. 24. 1 Cor. 6. 16. Eph. 5. 31.
"αὐτοῦ καὶ τὴν μητέρα· καὶ προσκολληθή-
8 "σεται πρὸς τὴν γυναῖκα αὐτοῦ, καὶ ἔσονται
"οἱ δύο εἰς σάρκα μίαν.' ὥστε οὐκέτι εἰσὶ
9 "δύο, ἀλλὰ μία σάρξ. [c]ὃ οὖν ὁ Θεὸς συν- c Matt. 19. 6.
ρδ 10 "έζευξεν, ἄνθρωπος μὴ χωριζέτω." Καὶ ἐν τῇ
οἰκίᾳ πάλιν οἱ μαθηταὶ αὐτοῦ περὶ τοῦ αὐ-
11 τοῦ ἐπηρώτησαν αὐτόν. [d]καὶ λέγει αὐτοῖς, d Matt. 5. 32. et 19. 9. Luc. 16. 18. 1 Cor. 7. 10, 11.
ρε "[e]Ος ἐὰν ἀπολύσῃ τὴν γυναῖκα αὐτοῦ καὶ
β 12 "γαμήσῃ ἄλλην, μοιχᾶται ἐπ' αὐτήν· καὶ
"ἐὰν γυνὴ ἀπολύσῃ τὸν ἄνδρα αὐτῆς καὶ
"γαμηθῇ ἄλλῳ, μοιχᾶται."
ρς 13 [e]Καὶ προσέφερον αὐτῷ παιδία, ἵνα ἅψηται e Matt. 19. 13. Luc. 18. 15.
β αὐτῶν· οἱ δὲ μαθηταὶ ἐπετίμων τοῖς προσφέ-
14 ρουσιν. [f]ἰδὼν δὲ ὁ Ἰησοῦς ἠγανάκτησε, καὶ f Matt. 18. 3. et 19. 14. 1 Cor. 14. 20. 1 Pet. 2. 2.
εἶπεν αὐτοῖς, "Ἄφετε τὰ παιδία ἔρχεσθαι
"πρός με, καὶ μὴ κωλύετε αὐτά· τῶν γὰρ
15 "τοιούτων ἐστὶν ἡ βασιλεία τοῦ Θεοῦ· ἀμὴν
"λέγω ὑμῖν, ὃς ἐὰν μὴ δέξηται τὴν βασιλείαν

HAIL & FIRE www.hailandfire.com

" τοῦ Θεοῦ ὡς παιδίον, οὐ μὴ εἰσελθῃ εἰς
g 9. 36. Matt. 19. 15. " αὐτήν." g Καὶ ἐναγκαλισάμενος αὐτὰ, τιθεὶς 16
τὰς χεῖρας ἐπ' αὐτὰ, ηὐλόγει αὐτά.
h Matt. 19. 16. Luc. 18. 18. h Καὶ ἐκπορευομένου αὐτοῦ εἰς ὁδὸν, προσ- 17 ΚΘ'
δραμὼν εἷς καὶ γονυπετήσας αὐτὸν ἐπηρώτα ρξβ
αὐτὸν, " Διδάσκαλε ἀγαθὲ, τί ποιήσω ἵνα
" ζωὴν αἰώνιον κληρονομήσω;" Ὁ δὲ Ἰησοῦς 18
εἶπεν αὐτῷ, " Τί με λέγεις ἀγαθόν; οὐδεὶς ἀγ-
i Exod. 20. 12. et 21. 12. Deut. 5. 16. Rom. 13. 9. " αθὸς, εἰ μὴ εἷς, ὁ Θεός. i τὰς ἐντολὰς οἶδας, 19
" Μὴ μοιχεύσῃς· μὴ φονεύσῃς· μὴ κλέψῃς· μὴ
" ψευδομαρτυρήσῃς· μὴ ἀποστερήσῃς· τίμα
" τὸν πατέρα σου καὶ τὴν μητέρα." Ὁ δὲ 20
ἀποκριθεὶς εἶπεν αὐτῷ, " Διδάσκαλε, ταῦτα
k Matt. 6. 19. Luc. 12. 33. et 16. 9. " πάντα ἐφυλαξάμην ἐκ νεότητός μου." k Ὁ 21 ρη β
δὲ Ἰησοῦς ἐμβλέψας αὐτῷ ἠγάπησεν αὐτὸν,
καὶ εἶπεν αὐτῷ, " Ἓν σοι ὑστερεῖ· ὕπαγε, ὅσα
" ἔχεις πώλησον, καὶ δὸς τοῖς πτωχοῖς, καὶ
" ἕξεις θησαυρὸν ἐν οὐρανῷ· καὶ δεῦρο, ἀκο-
" λούθει μοι, ἄρας τὸν σταυρόν." Ὁ δὲ 22 ρϑ β
στυγνάσας ἐπὶ τῷ λόγῳ ἀπῆλθε λυπούμενος·
l Job. 31. 24. Psal. 62. 10. Prov. 11. 28. Matt. 19. 23. Luc. 18. 24. 1 Tim. 6. 17. ἦν γὰρ ἔχων κτήματα πολλά. l Καὶ περι- 23
βλεψάμενος ὁ Ἰησοῦς λέγει τοῖς μαθηταῖς
αὐτοῦ, " Πῶς δυσκόλως οἱ τὰ χρήματα ἔχ-
" οντες εἰς τὴν βασιλείαν τοῦ Θεοῦ εἰσελεύ-
" σονται." Οἱ δὲ μαθηταὶ ἐθαμβοῦντο ἐπὶ 24
τοῖς λόγοις αὐτοῦ. Ὁ δὲ Ἰησοῦς πάλιν ἀποκρι-
θεὶς λέγει αὐτοῖς, " Τέκνα, πῶς δύσκολόν ἐστι
" τοὺς πεποιθότας ἐπὶ τοῖς χρήμασιν εἰς τὴν
" βασιλείαν τοῦ Θεοῦ εἰσελθεῖν. εὐκοπώτερόν 25
" ἐστι κάμηλον διὰ τῆς τρυμαλιᾶς τῆς ῥαφί-
" δος εἰσελθεῖν, ἢ πλούσιον εἰς τὴν βασιλείαν

HAIL & FIRE www.hailandfire.com

26 " τοῦ Θεοῦ εἰσελθεῖν." Οἱ δὲ περισσῶς
ἐξεπλήσσοντο, λέγοντες πρὸς ἑαυτοὺς, " Καὶ
27 " τίς δύναται σωθῆναι;" [m]Ἐμβλέψας δὲ [m] Job. 42. 2. Jer. 32. 17. Zach. 8. 6. Luc. 1. 37.
αὐτοῖς ὁ Ἰησοῦς λέγει, " Παρὰ ἀνθρώποις
" ἀδύνατον, ἀλλ' οὐ παρὰ τῷ Θεῷ· πάντα γὰρ
28 " δυνατά ἐστι παρὰ τῷ Θεῷ." [n] Καὶ ἤρξατο [n] Matt. 4. 20. et 19. 27. Luc. 5. 11. et 18. 28.
ὁ Πέτρος λέγειν αὐτῷ, " Ἰδοὺ, ἡμεῖς ἀφήκαμεν
ρι β 29 " πάντα, καὶ ἠκολουθήσαμέν σοι." Ἀποκριθεὶς
δὲ ὁ Ἰησοῦς εἶπεν, " Ἀμὴν λέγω ὑμῖν, οὐδείς
" ἐστιν, ὃς ἀφῆκεν οἰκίαν, ἢ ἀδελφοὺς, ἢ
" ἀδελφὰς, ἢ πατέρα, ἢ μητέρα, ἢ γυναῖκα, ἢ
" τέκνα, ἢ ἀγροὺς, ἕνεκεν ἐμοῦ καὶ τοῦ εὐαγ-
30 " γελίου, ἐὰν μὴ λάβῃ ἑκατονταπλασίονα νῦν
" ἐν τῷ καιρῷ τούτῳ, οἰκίας καὶ ἀδελφοὺς καὶ
" ἀδελφὰς καὶ μητέρας καὶ τέκνα καὶ ἀγροὺς,
" μετὰ διωγμῶν, καὶ ἐν τῷ αἰῶνι τῷ ἐρχο-
ρια β 31 " μένῳ ζωὴν αἰώνιον. [o]πολλοὶ δὲ ἔσονται [o] Matt. 19. 30. et 20. 16. Luc. 13. 30.
" πρῶτοι ἔσχατοι, καὶ οἱ ἔσχατοι πρῶτοι."
οιβ β 32 [p]Ἦσαν δὲ ἐν τῇ ὁδῷ ἀναβαίνοντες εἰς [p] 8. 31. et 9. 31. Matt. 16. 21. et 17. 22. et 20. 17.
Ἱερουσόλυμα· καὶ ἦν προάγων αὐτοὺς ὁ Ἰη-
σοῦς, καὶ ἐθαμβοῦντο, καὶ ἀκολουθοῦντες Luc. 9. 22 et 18. 31. et 24. 7.
ἐφοβοῦντο. καὶ παραλαβὼν πάλιν τοὺς δώ-
δεκα, ἤρξατο αὐτοῖς λέγειν τὰ μέλλοντα αὐτῷ
33 συμβαίνειν· " [q]Ὅτι, ἰδοὺ, ἀναβαίνομεν εἰς Ἰε- [q] Joan. 18. 32.
" ροσόλυμα, καὶ ὁ υἱὸς τοῦ ἀνθρώπου παρα-
" δοθήσεται τοῖς ἀρχιερεῦσι καὶ τοῖς γραμμα-
" τεῦσι, καὶ κατακρινοῦσιν αὐτὸν θανάτῳ, καὶ
34 " παραδώσουσιν αὐτὸν τοῖς ἔθνεσι, καὶ ἐμπαί-
" ξουσιν αὐτῷ, καὶ μαστιγώσουσιν αὐτὸν, καὶ
" ἐμπτύσουσιν αὐτῷ, καὶ ἀποκτενοῦσιν αὐτόν·
" καὶ τῇ τρίτῃ ἡμέρᾳ ἀναστήσεται."

HAIL & FIRE www.hailandfire.com

r Matt. 20. 20. r Καὶ προσπορεύονται αὐτῷ Ἰάκωβος καὶ 35 Λ΄
Ἰωάννης οἱ υἱοὶ Ζεβεδαίου, λέγοντες, "Διδά- ριγ
"σκαλε, θέλομεν ἵνα ὃ ἐὰν αἰτήσωμεν, ποιή- ς
"σῃς ἡμῖν." Ὁ δὲ εἶπεν αὐτοῖς, "Τί θέλετε 36
"ποιῆσαί με ὑμῖν;" Οἱ δὲ εἶπον αὐτῷ, "Δὸς 37
"ἡμῖν, ἵνα εἷς ἐκ δεξιῶν σου καὶ εἷς ἐξ εὐω-
"νύμων σου καθίσωμεν ἐν τῇ δόξῃ σου."

s Matt. 20. 22. Luc. 12. 50. s Ὁ δὲ Ἰησοῦς εἶπεν αὐτοῖς, "Οὐκ οἴδατε 38
"τί αἰτεῖσθε. δύνασθε πιεῖν τὸ ποτήριον ὃ
"ἐγὼ πίνω, καὶ τὸ βάπτισμα ὃ ἐγὼ βαπτί-
"ζομαι, βαπτισθῆναι;" Οἱ δὲ εἶπον αὐτῷ, 39
"Δυνάμεθα." Ὁ δὲ Ἰησοῦς εἶπεν αὐτοῖς,
"Τὸ μὲν ποτήριον ὃ ἐγὼ πίνω, πίεσθε· καὶ
"τὸ βάπτισμα ὃ ἐγὼ βαπτίζομαι, βαπτισθή-
t Matt. 25. 34. "σεσθε· t τὸ δὲ καθίσαι ἐκ δεξιῶν μου καὶ 40
"ἐξ εὐωνύμων μου, οὐκ ἔστιν ἐμὸν δοῦναι,
u Matt. 20. 24. "ἀλλ' οἷς ἡτοίμασται." u Καὶ ἀκούσαντες οἱ 41 ριδ
δέκα ἤρξαντο ἀγανακτεῖν περὶ Ἰακώβου καὶ β
x Matt. 20. 25. Luc. 22. 25. Ἰωάννου. x ὁ δὲ Ἰησοῦς προσκαλεσάμενος 42
αὐτοὺς λέγει αὐτοῖς, "Οἴδατε ὅτι οἱ δο-
"κοῦντες ἄρχειν τῶν ἐθνῶν κατακυριεύουσιν
"αὐτῶν· καὶ οἱ μεγάλοι αὐτῶν κατεξουσιά-
"ζουσιν αὐτῶν. οὐχ οὕτω δὲ ἔσται ἐν ὑμῖν· 43
"ἀλλ' ὃς ἐὰν θέλῃ γενέσθαι μέγας ἐν ὑμῖν,
y c. 35. 1 Pet. 5. 3. "ἔσται διάκονος ὑμῶν· y καὶ ὃς ἂν θέλῃ ὑμῶν 44
"γενέσθαι πρῶτος, ἔσται πάντων δοῦλος·
z Joan. 13. 14. Phil. 2. 7. Eph. 1. 7. Col. 1. 14. 1 Tim. 2. 6. Tit. 2. 14. "z καὶ γὰρ ὁ υἱὸς τοῦ ἀνθρώπου οὐκ ἦλθε 45 ριε
"διακονηθῆναι, ἀλλὰ διακονῆσαι, καὶ δοῦναι ε
"τὴν ψυχὴν αὐτοῦ λύτρον ἀντὶ πολλῶν."

a Matt. 20. 29. Luc. 18. 35. a Καὶ ἔρχονται εἰς Ἰεριχώ· καὶ ἐκπορευο- 46 ΛΑ΄
μένου αὐτοῦ ἀπὸ Ἰεριχὼ, καὶ τῶν μαθητῶν ριϛ
β

HAIL & FIRE www.hailandfire.com

αὐτοῦ, καὶ ὄχλου ἱκανοῦ, υἱὸς Τιμαίου Βαρ-
τίμαιος ὁ τυφλὸς ἐκάθητο παρὰ τὴν ὁδὸν
47 προσαιτῶν. καὶ ἀκούσας ὅτι Ἰησοῦς ὁ Να-
ζωραῖός ἐστιν, ἤρξατο κράζειν καὶ λέγειν, "Ὁ
48 " υἱὸς Δαβὶδ, Ἰησοῦ, ἐλέησόν με." Καὶ ἐπετί-
μων αὐτῷ πολλοὶ, ἵνα σιωπήσῃ· ὁ δὲ πολλῷ
μᾶλλον ἔκραζεν, "Υἱὲ Δαβὶδ, ἐλέησόν με."
49 Καὶ στὰς ὁ Ἰησοῦς εἶπεν αὐτὸν φωνηθῆναι·
καὶ φωνοῦσι τὸν τυφλὸν, λέγοντες αὐτῷ,
50 " Θάρσει· ἔγειραι, φωνεῖ σε." Ὁ δὲ ἀποβα-
λὼν τὸ ἱμάτιον αὐτοῦ ἀναστὰς ἦλθε πρὸς τὸν
51 Ἰησοῦν· καὶ ἀποκριθεὶς λέγει αὐτῷ ὁ Ἰησοῦς,
" Τί θέλεις ποιήσω σοί;" Ὁ δὲ τυφλὸς εἶπεν
52 αὐτῷ, " Ῥαββονὶ, ἵνα ἀναβλέψω." [b]Ὁ δὲ Ἰη- [b] c. 5. 34. Matt. 9. 22.
σοῦς εἶπεν αὐτῷ, "Ὕπαγε· ἡ πίστις σου σέ-
" σωκέ σε." Καὶ εὐθέως ἀνέβλεψε, καὶ ἠκο-
λούθει τῷ Ἰησοῦ ἐν τῇ ὁδῷ.

ΑΒ΄ ΙΙ [c]ΚΑΙ ὅτε ἐγγίζουσιν εἰς Ἱερουσαλὴμ, εἰς [c] Matt. 21. 1. Luc. 19. 29.
ριξ β Βηθφαγὴ καὶ Βηθανίαν πρὸς τὸ ὄρος τῶν
Ἐλαιῶν, ἀποστέλλει δύο τῶν μαθητῶν αὐτοῦ,
2 καὶ λέγει αὐτοῖς, "Ὑπάγετε εἰς τὴν κώμην τὴν
" κατέναντι ὑμῶν· καὶ εὐθέως εἰσπορευόμενοι
" εἰς αὐτὴν εὑρήσετε πῶλον δεδεμένον, ἐφ'
" ὃν οὐδεὶς ἀνθρώπων κεκάθικε· λύσαντες
3 " αὐτὸν ἀγάγετε. καὶ ἐάν τις ὑμῖν εἴπῃ, Τί
" ποιεῖτε τοῦτο; εἴπατε, Ὅτι ὁ κύριος αὐτοῦ
" χρείαν ἔχει· καὶ εὐθέως αὐτὸν ἀποστελεῖ
ριη β 4 " ὧδε." Ἀπῆλθον δὲ, καὶ εὗρον τὸν πῶλον
δεδεμένον πρὸς τὴν θύραν ἔξω ἐπὶ τοῦ ἀμφ-
5 ὁδου, καὶ λύουσιν αὐτόν. καί τινες τῶν ἐκεῖ
ἑστηκότων ἔλεγον αὐτοῖς, "Τί ποιεῖτε λύοντες

HAIL & FIRE www.hailandfire.com

" τὸν πῶλον;" Οἱ δὲ εἶπον αὐτοῖς καθὼς 6
ἐνετείλατο ὁ Ἰησοῦς· καὶ ἀφῆκαν αὐτούς.
d Joan. 12. 14. 2 Reg. 9. 13. d καὶ ἤγαγον τὸν πῶλον πρὸς τὸν Ἰησοῦν, καὶ 7
ἐπέβαλον αὐτῷ τὰ ἱμάτια αὐτῶν, καὶ ἐκά-
θισεν ἐπ' αὐτῷ. πολλοὶ δὲ τὰ ἱμάτια αὐτῶν 8
ἔστρωσαν εἰς τὴν ὁδόν· ἄλλοι δὲ στοιβάδας
ἔκοπτον ἐκ τῶν δένδρων, καὶ ἐστρώννυον εἰς
e Ps. 118. 25, 26. Matt. 21. 9. et. 23. 39. τὴν ὁδόν. e καὶ οἱ προάγοντες καὶ οἱ ἀκολου- 9 ριθ α
θοῦντες ἔκραζον, λέγοντες, "Ὡσαννά· εὐλο-
" γημένος ὁ ἐρχόμενος ἐν ὀνόματι Κυρίου. εὐ- 10
" λογημένη ἡ ἐρχομένη βασιλεία ἐν ὀνόματι
" Κυρίου, τοῦ πατρὸς ἡμῶν Δαβίδ· Ὡσαννὰ
" ἐν τοῖς ὑψίστοις." Καὶ εἰσῆλθεν εἰς 11 ρκ ε
Ἱεροσόλυμα ὁ Ἰησοῦς, καὶ εἰς τὸ ἱερόν· καὶ
περιβλεψάμενος πάντα, ὀψίας ἤδη οὔσης τῆς
ὥρας, ἐξῆλθεν εἰς Βηθανίαν μετὰ τῶν δώδεκα.
f Matt. 21. 18. f Καὶ τῇ ἐπαύριον ἐξελθόντων αὐτῶν ἀπὸ 12 ΛΓ
Βηθανίας, ἐπείνασε· καὶ ἰδὼν συκῆν μακρό- 13
θεν, ἔχουσαν φύλλα, ἦλθεν εἰ ἄρα εὑρήσει
τι ἐν αὐτῇ· καὶ ἐλθὼν ἐπ' αὐτὴν, οὐδὲν εὗρεν
εἰ μὴ φύλλα· οὐ γὰρ ἦν καιρὸς σύκων. καὶ 14
ἀποκριθεὶς ὁ Ἰησοῦς εἶπεν αὐτῇ, " Μηκέτι ἐκ
" σοῦ εἰς τὸν αἰῶνα μηδεὶς καρπὸν φάγοι."
g Matt. 21. 12. Luc. 19. 45. Joan. 2. 14. Καὶ ἤκουον οἱ μαθηταὶ αὐτοῦ. g Καὶ ἔρχονται 15 ρκα α
εἰς Ἱεροσόλυμα· καὶ εἰσελθὼν ὁ Ἰησοῦς εἰς τὸ
ἱερὸν ἤρξατο ἐκβάλλειν τοὺς πωλοῦντας καὶ
ἀγοράζοντας ἐν τῷ ἱερῷ· καὶ τὰς τραπέζας
τῶν κολλυβιστῶν, καὶ τὰς καθέδρας τῶν πω-
λούντων τὰς περιστερὰς κατέστρεψε· καὶ οὐκ 16
ἤφιεν ἵνα τις διενέγκῃ σκεῦος διὰ τοῦ ἱεροῦ.
h 1 Reg. 8. 29. Esai. 56. 7. Jer. 7. 11. h καὶ ἐδίδασκε, λέγων αὐτοῖς, "Οὐ γέγραπται, 17

HAIL & FIRE www.hailandfire.com

" "Οτι ὁ οἶκός μου οἶκος προσευχῆς κληθή-
" σεται πᾶσι τοῖς ἔθνεσιν;' ὑμεῖς δὲ ἐποι-
ρκβ α 18 " ήσατε αὐτὸν σπήλαιον λῃστῶν." k Καὶ k Joan. 7. 19.
ἤκουσαν οἱ γραμματεῖς καὶ οἱ ἀρχιερεῖς, καὶ
ἐζήτουν πῶς αὐτὸν ἀπολέσουσιν· ἐφοβοῦντο
γὰρ αὐτὸν, ὅτι πᾶς ὁ ὄχλος ἐξεπλήσσετο ἐπὶ
τῇ διδαχῇ αὐτοῦ.
ρκγ ι 19 Καὶ ὅτε ὀψὲ ἐγένετο, ἐξεπορεύετο ἔξω τῆς
20 πόλεως. l Καὶ πρωῒ παραπορευόμενοι, εἶδον l Matt. 21. 20.
21 τὴν συκῆν ἐξηραμμένην ἐκ ῥιζῶν. καὶ ἀνα-
μνησθεὶς ὁ Πέτρος λέγει αὐτῷ, "Ῥαββὶ, ἴδε,
ρκδ ς 22 " ἡ συκῆ ἣν κατηράσω ἐξήρανται." Καὶ ἀπο-
κριθεὶς ὁ Ἰησοῦς λέγει αὐτοῖς, "Ἔχετε πίστιν
23 " Θεοῦ. m ἀμὴν γὰρ λέγω ὑμῖν, ὅτι ὃς ἂν m Matt. 17. 20.
et 21. 21. Luc.
" εἴπῃ τῷ ὄρει τούτῳ, Ἄρθητι, καὶ βλήθητι 17. 6.
" εἰς τὴν θάλασσαν, καὶ μὴ διακριθῇ ἐν τῇ
" καρδίᾳ αὐτοῦ, ἀλλὰ πιστεύσῃ ὅτι ἃ λέγει
ρκε ζ 24 " γίνεται, ἔσται αὐτῷ ὃ ἐὰν εἴπῃ. n διὰ τοῦτο n Matt. 7. 7.
et 21. 22. Luc.
" λέγω ὑμῖν, Πάντα ὅσα ἂν προσευχόμενοι 11. 9 Joan. 14.
" αἰτεῖσθε, πιστεύετε ὅτι λαμβάνετε, καὶ 13. et 15. 7.
et 16. 23. Jac.
ΛΔ' 25 " ἔσται ὑμῖν. o Καὶ ὅταν στήκητε προσευ- 1. 5, 6. 1 Joan.
3. 22. et 5. 14.
ρκς ς " χόμενοι, ἀφίετε εἴτι ἔχετε κατά τινος· ἵνα o Matt. 6. 14.
Eph. 4. 32.
" καὶ ὁ πατὴρ ὑμῶν ὁ ἐν τοῖς οὐρανοῖς ἀφῇ Col. 3. 13.
Eccl. 28. 2.
26 " ὑμῖν τὰ παραπτώματα ὑμῶν. εἰ δὲ ὑμεῖς
" οὐκ ἀφίετε, οὐδὲ ὁ πατὴρ ὑμῶν ὁ ἐν τοῖς
" οὐρανοῖς ἀφήσει τὰ παραπτώματα ὑμῶν."
ΛΕ' 27 p ΚΑΙ ἔρχονται πάλιν εἰς Ἱεροσόλυμα· p Matt. 21. 23.
Luc. 20. 1.
ρκζ η καὶ ἐν τῷ ἱερῷ περιπατοῦντος αὐτοῦ, ἔρχον-
ται πρὸς αὐτὸν οἱ ἀρχιερεῖς καὶ οἱ γραμμα-
28 τεῖς καὶ οἱ πρεσβύτεροι, q καὶ λέγουσιν αὐτῷ, q Exod. 2. 14.
Act. 4. 7.
" Ἐν ποίᾳ ἐξουσίᾳ ταῦτα ποιεῖς; καὶ τίς σοι

HAIL & FIRE www.hailandfire.com

" τὴν ἐξουσίαν ταύτην ἔδωκεν, ἵνα ταῦτα
" ποιῇς;" Ὁ δὲ Ἰησοῦς ἀποκριθεὶς εἶπεν αὐ- 29
τοῖς, " Ἐπερωτήσω ὑμᾶς κἀγὼ ἕνα λόγον,
" καὶ ἀποκρίθητέ μοι, καὶ ἐρῶ ὑμῖν ἐν ποίᾳ
" ἐξουσίᾳ ταῦτα ποιῶ. Τὸ βάπτισμα Ἰωάννου 30
" ἐξ οὐρανοῦ ἦν, ἢ ἐξ ἀνθρώπων; ἀποκρίθητέ
" μοι." Καὶ ἐλογίζοντο πρὸς ἑαυτοὺς, λέ- 31
γοντες, " Ἐὰν εἴπωμεν, Ἐξ οὐρανοῦ, ἐρεῖ,
r ὁ. 20. Matt. " Διατί οὖν οὐκ ἐπιστεύσατε αὐτῷ; ʳἀλλ' 32
14. 5. " ἐὰν εἴπωμεν, Ἐξ ἀνθρώπων," ἐφοβοῦντο
τὸν λαόν· ἅπαντες γὰρ εἶχον τὸν Ἰωάννην,
ὅτι ὄντως προφήτης ἦν. καὶ ἀποκριθέντες 33
λέγουσι τῷ Ἰησοῦ, " Οὐκ οἴδαμεν." Καὶ ὁ
Ἰησοῦς ἀποκριθεὶς λέγει αὐτοῖς, " Οὐδὲ ἐγὼ
" λέγω ὑμῖν ἐν ποίᾳ ἐξουσίᾳ ταῦτα ποιῶ."

s Matt. 21. 33. Luc. 20. 9. Psal. 80. 8 Esai. 5. 1. Jer. 2. 21. et 12. 10. 12 ˢΚΑΙ ἤρξατο αὐτοῖς ἐν παραβολαῖς λέγειν, Λσ' / ρκη / β
" Ἀμπελῶνα ἐφύτευσεν ἄνθρωπος, καὶ περι-
" ἔθηκε φραγμὸν, καὶ ὤρυξεν ὑπολήνιον, καὶ
" ᾠκοδόμησε πύργον, καὶ ἐξέδοτο αὐτὸν γεωρ-
" γοῖς, καὶ ἀπεδήμησε. καὶ ἀπέστειλε πρὸς 2
" τοὺς γεωργοὺς τῷ καιρῷ δοῦλον, ἵνα παρὰ
" τῶν γεωργῶν λάβῃ ἀπὸ τοῦ καρποῦ τοῦ ἀμ-
" πελῶνος· οἱ δὲ λαβόντες αὐτὸν ἔδειραν, καὶ 3
" ἀπέστειλαν κενόν. καὶ πάλιν ἀπέστειλε 4
" πρὸς αὐτοὺς ἄλλον δοῦλον· κἀκεῖνον λιθο-
" βολήσαντες ἐκεφαλαίωσαν, καὶ ἀπέστειλαν
" ἠτιμωμένον. καὶ πάλιν ἄλλον ἀπέστειλε· 5
" κἀκεῖνον ἀπέκτειναν· καὶ πολλοὺς ἄλλους,
" τοὺς μὲν δέροντες, τοὺς δὲ ἀποκτείνοντες.
" ἔτι οὖν ἕνα υἱὸν ἔχων ἀγαπητὸν αὐτοῦ, ἀπ- 6
" έστειλε καὶ αὐτὸν πρὸς αὐτοὺς ἔσχατον,

HAIL & FIRE www.hailandfire.com

" λέγων, Ὅτι ἐντραπήσονται τὸν υἱόν μου.
7 " [t]ἐκεῖνοι δὲ οἱ γεωργοὶ εἶπον πρὸς ἑαυτοὺς, t Psal. 2. 7. Matt. 26. 3. Joan. 11. 53.
" Ὅτι οὗτός ἐστιν ὁ κληρονόμος· δεῦτε, ἀπο-
" κτείνωμεν αὐτὸν, καὶ ἡμῶν ἔσται ἡ κληρο-
8 " νομία. καὶ λαβόντες αὐτὸν ἀπέκτειναν, καὶ
9 " ἐξέβαλον ἔξω τοῦ ἀμπελῶνος. τί οὖν ποι-
" ήσει ὁ κύριος τοῦ ἀμπελῶνος; ἐλεύσεται
" καὶ ἀπολέσει τοὺς γεωργοὺς, καὶ δώσει τὸν
10 " ἀμπελῶνα ἄλλοις. [u]Οὐδὲ τὴν γραφὴν ταύ- u Ps. 118. 22. Esa. 28. 16.
" την ἀνέγνωτε; Λίθον, ὃν ἀπεδοκίμασαν οἱ Matt. 21. 42. Luc. 20. 17.
" οἰκοδομοῦντες, οὗτος ἐγενήθη εἰς κεφαλὴν Act. 4. 11. Rom. 9. 33.
11 " γωνίας. παρὰ Κυρίου ἐγένετο αὕτη, καὶ 1 Pet. 2. 7.
ρκθ α 12 " ἔστι θαυμαστὴ ἐν ὀφθαλμοῖς ἡμῶν.'" Καὶ
ἐζήτουν αὐτὸν κρατῆσαι, καὶ ἐφοβήθησαν τὸν
ὄχλον· ἔγνωσαν γὰρ ὅτι πρὸς αὐτοὺς τὴν
παραβολὴν εἶπε· καὶ ἀφέντες αὐτὸν ἀπ-
ῆλθον.
ΛΖ' ρλ β 13 [x]Καὶ ἀποστέλλουσι πρὸς αὐτόν τινας τῶν x Matt. 22. 15. Luc. 20. 20.
Φαρισαίων καὶ τῶν Ἡρωδιανῶν, ἵνα αὐτὸν
14 ἀγρεύσωσι λόγῳ. οἱ δὲ ἐλθόντες λέγουσιν
αὐτῷ, " Διδάσκαλε, οἴδαμεν ὅτι ἀληθὴς εἶ, καὶ
" οὐ μέλει σοι περὶ οὐδενός· οὐ γὰρ βλέπεις
" εἰς πρόσωπον ἀνθρώπων, ἀλλ' ἐπ' ἀληθείας
" τὴν ὁδὸν τοῦ Θεοῦ διδάσκεις. ἔξεστι κῆνσον
" Καίσαρι δοῦναι ἢ οὔ; δῶμεν, ἢ μὴ δῶμεν;"
15 Ὁ δὲ εἰδὼς αὐτῶν τὴν ὑπόκρισιν εἶπεν αὐ-
τοῖς, " Τί με πειράζετε; φέρετέ μοι δηνάριον,
16 " ἵνα ἴδω." Οἱ δὲ ἤνεγκαν. Καὶ λέγει αὐτοῖς,
" Τίνος ἡ εἰκὼν αὕτη καὶ ἡ ἐπιγραφή;" Οἱ δὲ
17 εἶπον αὐτῷ, " Καίσαρος." [y]Καὶ ἀποκριθεὶς y Matt. 22. 21. Rom. 13. 7.
ὁ Ἰησοῦς εἶπεν αὐτοῖς, " Ἀπόδοτε τὰ Καίσα-

HAIL & FIRE www.hailandfire.com

" ρος Καίσαρι, καὶ τὰ τοῦ Θεοῦ τῷ Θεῷ."
Καὶ ἐθαύμασαν ἐπ' αὐτῷ.

x Matt. 22. 23. Luc. 20. 27. Act. 23. 8. z Καὶ ἔρχονται Σαδδουκαῖοι πρὸς αὐτὸν, 18
οἵτινες λέγουσιν ἀνάστασιν μὴ εἶναι· καὶ

a Deut. 25. 5, 6. ἐπηρώτησαν αὐτὸν, λέγοντες, "[a]Διδάσκαλε, 19
" Μωσῆς ἔγραψεν ἡμῖν, ὅτι ἐάν τινος ἀδελφὸς
" ἀποθάνῃ, καὶ καταλίπῃ γυναῖκα, καὶ τέκνα
" μὴ ἀφῇ, ἵνα λάβῃ ὁ ἀδελφὸς αὐτοῦ τὴν
" γυναῖκα αὐτοῦ, καὶ ἐξαναστήσῃ σπέρμα τῷ
" ἀδελφῷ αὐτοῦ. ἑπτὰ ἀδελφοὶ ἦσαν· καὶ ὁ 20
" πρῶτος ἔλαβε γυναῖκα, καὶ ἀποθνήσκων οὐκ
" ἀφῆκε σπέρμα· καὶ ὁ δεύτερος ἔλαβεν αὐ- 21
" τὴν, καὶ ἀπέθανε, καὶ οὐδὲ αὐτὸς ἀφῆκε
" σπέρμα· καὶ ὁ τρίτος ὡσαύτως· καὶ ἔλαβον 22
" αὐτὴν οἱ ἑπτὰ, καὶ οὐκ ἀφῆκαν σπέρμα.
" ἐσχάτη πάντων ἀπέθανε καὶ ἡ γυνή. ἐν τῇ 23
" οὖν ἀναστάσει, ὅταν ἀναστῶσι, τίνος αὐτῶν
" ἔσται γυνή; οἱ γὰρ ἑπτὰ ἔσχον αὐτὴν
" γυναῖκα." Καὶ ἀποκριθεὶς ὁ Ἰησοῦς εἶπεν 24
αὐτοῖς, " Οὐ διὰ τοῦτο πλανᾶσθε, μὴ εἰδότες
" τὰς γραφὰς, μηδὲ τὴν δύναμιν τοῦ Θεοῦ;

b Matt. 22. 30. Luc. 20. 35. " [b]ὅταν γὰρ ἐκ νεκρῶν ἀναστῶσιν, οὔτε γα- 25
" μοῦσιν, οὔτε γαμίσκονται, ἀλλ' εἰσὶν ὡς

c Exod. 3. 6. Matt. 22. 31, 32. Act. 7. 32. Heb. 11. 16. " ἄγγελοι οἱ ἐν τοῖς οὐρανοῖς. [c]περὶ δὲ τῶν 26
" νεκρῶν, ὅτι ἐγείρονται, οὐκ ἀνέγνωτε ἐν τῇ
" βίβλῳ Μωσέως, ἐπὶ τῆς βάτου, ὡς εἶπεν
" αὐτῷ ὁ Θεὸς, λέγων, ' Ἐγὼ ὁ Θεὸς Ἀβρα-
" ὰμ, καὶ ὁ Θεὸς Ἰσαὰκ, καὶ ὁ Θεὸς Ἰακώβ;'
" Οὐκ ἔστιν ὁ Θεὸς νεκρῶν, ἀλλὰ Θεὸς ζών- 27
" των· ὑμεῖς οὖν πολὺ πλανᾶσθε."

d Matt. 22. 34. Luc. 10. 25. [d]Καὶ προσελθὼν εἷς τῶν γραμματέων, 28

ΛΘ′
ρλα
ς

ἀκούσας αὐτῶν συζητούντων, εἰδὼς ὅτι καλῶς
αὐτοῖς ἀπεκρίθη, ἐπηρώτησεν αὐτὸν, "Ποία
29 "ἐστὶ πρώτη πασῶν ἐντολή;" e Ὁ δὲ Ἰησοῦς e Deut. 6. 4. et 10. 12.
ἀπεκρίθη αὐτῷ, "Ὅτι πρώτη πασῶν τῶν ἐντο- Luc. 10. 27.
"λῶν, "Ἄκουε, Ἰσραήλ· Κύριος ὁ Θεὸς
30 "ἡμῶν Κύριος εἷς ἐστι. καὶ ἀγαπήσεις Κύ-
"ριον τὸν Θεόν σου ἐξ ὅλης τῆς καρδίας σου
"καὶ ἐξ ὅλης τῆς ψυχῆς σου, καὶ ἐξ ὅλης τῆς
"διανοίας σου, καὶ ἐξ ὅλης τῆς ἰσχύος σου.'
31 "αὕτη πρώτη ἐντολή. f καὶ δευτέρα ὁμοία f Lev. 19. 18. Matt. 22. 39.
"αὕτη, 'Ἀγαπήσεις τὸν πλησίον σου ὡς Luc. 10. 27.
"σεαυτόν.' Μείζων τούτων ἄλλη ἐντολὴ οὐκ Rom. 13. 9. Gal. 5. 14. Jac. 2. 8.
ρλθ 32 "ἔστι." Καὶ εἶπεν αὐτῷ ὁ γραμματεὺς,
ι "Καλῶς, διδάσκαλε, ἐπ' ἀληθείας εἶπας, ὅτι
"εἷς ἐστι Θεὸς, καὶ οὐκ ἔστιν ἄλλος πλὴν
33 "αὐτοῦ. καὶ τὸ ἀγαπᾶν αὐτὸν ἐξ ὅλης τῆς
"καρδίας, καὶ ἐξ ὅλης τῆς συνέσεως, καὶ ἐξ
"ὅλης τῆς ψυχῆς, καὶ ἐξ ὅλης τῆς ἰσχύος,
"καὶ τὸ ἀγαπᾶν τὸν πλησίον ὡς ἑαυτὸν,
"πλεῖόν ἐστι πάντων τῶν ὁλοκαυτωμάτων
34 "καὶ τῶν θυσιῶν." Καὶ ὁ Ἰησοῦς ἰδὼν
αὐτὸν, ὅτι νουνεχῶς ἀπεκρίθη, εἶπεν αὐτῷ,
"Οὐ μακρὰν εἶ ἀπὸ τῆς βασιλείας τοῦ Θεοῦ."
ρλγ Καὶ οὐδεὶς οὐκέτι ἐτόλμα αὐτὸν ἐπερωτῆσαι.
β
Μ' 35 g Καὶ ἀποκριθεὶς ὁ Ἰησοῦς ἔλεγε, διδά- g Matt. 22. 41. Luc. 20. 41.
ρλδ σκων ἐν τῷ ἱερῷ, "Πῶς λέγουσιν οἱ γραμμα-
β 36 "τεῖς, ὅτι ὁ Χριστὸς υἱός ἐστι Δαβίδ; h αὐ- h Ps. 110. 1. Act. 2. 34.
"τὸς γὰρ Δαβὶδ εἶπεν ἐν τῷ Πνεύματι τῷ i 1 Cor. 15. 25. Heb. 1. 13. et 10. 13.
"Ἁγίῳ, 'Εἶπεν ὁ Κύριος τῷ κυρίῳ μου, Κάθου
"ἐκ δεξιῶν μου, ἕως ἂν θῶ τοὺς ἐχθρούς σου
37 "ὑποπόδιον τῶν ποδῶν σου.' Αὐτὸς οὖν

" Δαβὶδ λέγει αὐτὸν κύριον· καὶ πόθεν υἱὸς
" αὐτοῦ ἐστι;" Καὶ ὁ πολὺς ὄχλος ἤκουεν
αὐτοῦ ἡδέως.

i Matt. 23. 3. &c. Luc 11. 43. et 20. 46.

38 i Καὶ ἔλεγεν αὐτοῖς ἐν τῇ διδαχῇ αὐτοῦ, ρλε β
" Βλέπετε ἀπὸ τῶν γραμματέων, τῶν θελόν-
" των ἐν στολαῖς περιπατεῖν καὶ ἀσπασμοὺς
" ἐν ταῖς ἀγοραῖς, καὶ πρωτοκαθεδρίας ἐν ταῖς 39
" συναγωγαῖς, καὶ πρωτοκλισίας ἐν τοῖς δεί-

k Matt. 23. 13. Luc. 20. 47.

" πνοις· k οἱ κατεσθίοντες τὰς οἰκίας τῶν χη- 40 ρλς η
" ρῶν, καὶ προφάσει μακρὰ προσευχόμενοι·
" οὗτοι λήψονται περισσότερον κρίμα."

l Luc. 21. 1. 2 Reg. 12. 9.

41 l Καὶ καθίσας ὁ Ἰησοῦς κατέναντι τοῦ γα- ΜΑ
ζοφυλακίου ἐθεώρει πῶς ὁ ὄχλος βάλλει
χαλκὸν εἰς τὸ γαζοφυλάκιον. καὶ πολλοὶ
πλούσιοι ἔβαλλον πολλά· καὶ ἐλθοῦσα μία 42
χήρα πτωχὴ ἔβαλε λεπτὰ δύο, ὅ ἐστι κοδράν-

m 2 Cor. 8. 12

της. m καὶ προσκαλεσάμενος τοὺς μαθητὰς 43
αὐτοῦ, λέγει αὐτοῖς, " Ἀμὴν λέγω ὑμῖν, ὅτι ἡ
" χήρα αὕτη ἡ πτωχὴ πλεῖον πάντων βέβληκε
" τῶν βαλόντων εἰς τὸ γαζοφυλάκιον. πάντες 44
" γὰρ ἐκ τοῦ περισσεύοντος αὐτοῖς ἔβαλον·
" αὕτη δὲ ἐκ τῆς ὑστερήσεως αὐτῆς πάντα
" ὅσα εἶχεν ἔβαλεν, ὅλον τὸν βίον αὐτῆς."

n Matt. 24. 1. Luc. 21. 5.

13 n ΚΑΙ ἐκπορευομένου αὐτοῦ ἐκ τοῦ ἱεροῦ, ρλζ β
λέγει αὐτῷ εἷς τῶν μαθητῶν αὐτοῦ, " Διδά-
" σκαλε, ἴδε, ποταποὶ λίθοι καὶ ποταπαὶ οἰκο-
" δομαί." o Καὶ ὁ Ἰησοῦς ἀποκριθεὶς εἶπεν 2
αὐτῷ, " Βλέπεις ταύτας τὰς μεγάλας οἰκοδο-
" μάς; οὐ μὴ ἀφεθῇ λίθος ἐπὶ λίθῳ, ὃς οὐ

o 1 Reg. 9. 7. 8. Mich. 3. 12. Luc. 19. 44.

p Matt. 24. 3. Luc. 21. 7.

" μὴ καταλυθῇ." p Καὶ καθημένου αὐτοῦ εἰς 3 ΜΒ
τὸ ὄρος τῶν Ἐλαιῶν κατέναντι τοῦ ἱεροῦ, ρλη β

HAIL & FIRE www.hailandfire.com

ἐπηρώτων αὐτὸν κατ' ἰδίαν Πέτρος καὶ Ἰάκω-
4 βος καὶ Ἰωάννης καὶ Ἀνδρέας, "[q] Εἰπὲ ἡμῖν,
" πότε ταῦτα ἔσται; καὶ τί τὸ σημεῖον ὅταν
5 " μέλλῃ πάντα ταῦτα συντελεῖσθαι;" [r]Ὁ δὲ
Ἰησοῦς ἀποκριθεὶς αὐτοῖς ἤρξατο λέγειν,
6 " Βλέπετε μή τις ὑμᾶς πλανήσῃ. [s]πολλοὶ
" γὰρ ἐλεύσονται ἐπὶ τῷ ὀνόματί μου, λέ-
" γοντες, Ὅτι ἐγώ εἰμι· καὶ πολλοὺς πλανή-
7 " σουσιν. ὅταν δὲ ἀκούσητε πολέμους καὶ
" ἀκοὰς πολέμων, μὴ θροεῖσθε· δεῖ γὰρ γε-
8 " νέσθαι· ἀλλ' οὔπω τὸ τέλος. [t]Ἐγερθή-
" σεται γὰρ ἔθνος ἐπὶ ἔθνος, καὶ βασιλεία
" ἐπὶ βασιλείαν· καὶ ἔσονται σεισμοὶ κατὰ
" τόπους, καὶ ἔσονται λιμοὶ καὶ ταραχαί.
ρλθ α 9 " [u]ἀρχαὶ ὠδίνων ταῦτα. Βλέπετε δὲ ὑμεῖς
" ἑαυτούς. παραδώσουσι γὰρ ὑμᾶς εἰς συν-
" έδρια, καὶ εἰς συναγωγὰς δαρήσεσθε, καὶ
" ἐπὶ ἡγεμόνων καὶ βασιλέων σταθήσεσθε
ρμ ς 10 " ἕνεκεν ἐμοῦ, εἰς μαρτύριον αὐτοῖς· [x]καὶ
" εἰς πάντα τὰ ἔθνη δεῖ πρῶτον κηρυχθῆναι
ρμα β 11 " τὸ εὐαγγέλιον. [y]Ὅταν δὲ ἀγάγωσιν ὑμᾶς
" παραδιδόντες, μὴ προμεριμνᾶτε τί λαλή-
" σητε, μηδὲ μελετᾶτε· ἀλλ' ὃ ἐὰν δοθῇ ὑμῖν
" ἐν ἐκείνῃ τῇ ὥρᾳ, τοῦτο λαλεῖτε· οὐ γάρ
" ἐστε ὑμεῖς οἱ λαλοῦντες, ἀλλὰ τὸ Πνεῦμα
12 " τὸ Ἅγιον. [z]παραδώσει δὲ ἀδελφὸς ἀδελφὸν
" εἰς θάνατον, καὶ πατὴρ τέκνον· καὶ ἐπανα-
" στήσονται τέκνα ἐπὶ γονεῖς, καὶ θανατώ-
13 " σουσιν αὐτούς· [a]καὶ ἔσεσθε μισούμενοι
" ὑπὸ πάντων διὰ τὸ ὄνομά μου· ὁ δὲ ὑπο-
" μείνας εἰς τέλος, οὗτος σωθήσεται.

q Act. 1. 6.
r Jer. 29. 8. Matt. 24. 4. Luc. 21. 8. Eph. 5. 6. 2 Thess. 2. 3. 1 Joan. 4. 1.
s Jer. 14. 14. et 23. 21.
t Esa. 19. 2.
u Matt. 10. 17. 18. et 24. 9. Luc. 21. 12. Joan. 15. 19. et 16. 2. Apoc. 2. 10.
x Matt. 24. 14.
y Matt. 10. 19. Luc. 12. 11. et 21. 14.
z Ezech. 38. 21. Mich. 7. 5, 6.
a Matt. 10. 22. et 24. 13. Luc. 21. 19. Apoc. 2. 7. 10. et 3. 10.

Christ forelleth the destruction of the temple.
The persecution for the Gospel.
That the Gospel must be preached to all nations.
That the Gospel must be preached to all nations.

HAIL & FIRE www.hailandfire.com

b Matt. 24. 15. Luc. 21. 20, 21. Dan. 9. 27. et 12. 11.

" b Ὅταν δὲ ἴδητε τὸ βδέλυγμα τῆς ἐρη- 14 ρμβ ς
" μώσεως, τὸ ῥηθὲν ὑπὸ Δανιὴλ τοῦ προφή-
" του, ἑστὸς ὅπου οὐ δεῖ· (ὁ ἀναγινώσκων
great calamities happen to Jews. " νοείτω·) τότε οἱ ἐν τῇ Ἰουδαίᾳ φευγέτωσαν ρμγ β
" εἰς τὰ ὄρη ὁ δὲ ἐπὶ τοῦ δώματος μὴ κατα- 15
" βάτω εἰς τὴν οἰκίαν, μηδὲ εἰσελθέτω ἆραί
" τι ἐκ τῆς οἰκίας αὐτοῦ· καὶ ὁ εἰς τὸν ἀγρὸν 16
" ὢν μὴ ἐπιστρεψάτω εἰς τὰ ὀπίσω, ἆραι τὸ
" ἱμάτιον αὐτοῦ. οὐαὶ δὲ ταῖς ἐν γαστρὶ 17 ρμδ β
" ἐχούσαις καὶ ταῖς θηλαζούσαις ἐν ἐκείναις
" ταῖς ἡμέραις. προσεύχεσθε δὲ ἵνα μὴ γέν- 18 ρμε ς
" ηται ἡ φυγὴ ὑμῶν χειμῶνος. ἔσονται γὰρ 19 ρμς β
" αἱ ἡμέραι ἐκεῖναι θλῖψις, οἵα οὐ γέγονε
" τοιαύτη ἀπ' ἀρχῆς κτίσεως ἧς ἔκτισεν ὁ
" Θεὸς, ἕως τοῦ νῦν, καὶ οὐ μὴ γένηται. καὶ 20 ρμζ ς
" εἰ μὴ Κύριος ἐκολόβωσε τὰς ἡμέρας, οὐκ
" ἂν ἐσώθη πᾶσα σάρξ· ἀλλὰ διὰ τοὺς ἐκ-
" λεκτοὺς οὓς ἐξελέξατο, ἐκολόβωσε τὰς
c Matt. 24. 23. Luc. 17. 23. et 21. 8. " ἡμέρας. c Καὶ τότε ἐάν τις ὑμῖν εἴπῃ, 21 ρμη β
" Ἰδοὺ, ὧδε ὁ Χριστὸς, ἢ ἰδοὺ, ἐκεῖ, μὴ πι-
d Deut. 13. 1. 2 Thess. 2. 11. " στεύσητε. d ἐγερθήσονται γὰρ ψευδόχρι- 22 ρμθ ς
" στοι καὶ ψευδοπροφῆται, καὶ δώσουσιση-
" μεῖα καὶ τέρατα, πρὸς τὸ ἀποπλανᾶν, εἰ
e 2 Pet. 3. 17. " δυνατὸν, καὶ τοὺς ἐκλεκτούς. e ὑμεῖς δὲ 23
f Esa. 13. 10. Ezech. 32. 7. " βλέπετε· ἰδοὺ, προείρηκα ὑμῖν πάντα. f Ἀλλ' 24 ρν β
Joel. 2. 10, 31. et 3. 15. Matt. 24. 29. Luc. 21. 25. Apoc. 6. 12. " ἐν ἐκείναις ταῖς ἡμέραις, μετὰ τὴν θλῖψιν
" ἐκείνην, ὁ ἥλιος σκοτισθήσεται, καὶ ἡ σε-
" λήνη οὐ δώσει τὸ φέγγος αὐτῆς, καὶ οἱ 25
" ἀστέρες τοῦ οὐρανοῦ ἔσονται ἐκπίπτοντες,
" καὶ αἱ δυνάμεις αἱ ἐν τοῖς οὐρανοῖς σαλευ-
g 14. 62. Dan. 7. 10. Matt. " θήσονται. g Καὶ τότε ὄψονται τὸν υἱὸν 26 ρνα β

" τοῦ ἀνθρώπου ἐρχόμενον ἐν νεφέλαις μετὰ 16. 27. et 24. 30. Luc. 21.
27 " δυνάμεως πολλῆς καὶ δόξης. καὶ τότε ἀπο- 27. Act. 1. 11. 1 Thess. 4. 16.
" στελεῖ τοὺς ἀγγέλους αὐτοῦ, καὶ ἐπισυνάξει 2 Thess. 1. 10. Apoc. 1. 7.
" τοὺς ἐκλεκτοὺς αὐτοῦ ἐκ τῶν τεσσάρων ἀν-
" έμων, ἀπ' ἄκρου γῆς ἕως ἄκρου οὐρανοῦ.

28 " h Ἀπὸ δὲ τῆς συκῆς μάθετε τὴν παραβο- h Matt. 24. 32. Luc. 21. 29.
" λήν· ὅταν αὐτῆς ἤδη ὁ κλάδος ἁπαλὸς γένη-
" ται, καὶ ἐκφυῇ τὰ φύλλα, γινώσκετε ὅτι
29 " ἐγγὺς τὸ θέρος ἐστίν· οὕτω καὶ ὑμεῖς, ὅταν
" ταῦτα ἴδητε γινόμενα, γινώσκετε ὅτι ἐγγύς
30 " ἐστιν ἐπὶ θύραις. i Ἀμὴν λέγω ὑμῖν, ὅτι i Matt. 24. 34. Luc. 21. 32.
" οὐ μὴ παρέλθῃ ἡ γενεὰ αὕτη, μέχρις οὗ
31 " πάντα ταῦτα γένηται. k ὁ οὐρανὸς καὶ ἡ γῆ k Ps. 102. 26. Esa. 40. 8. et 51. 6. Heb. 1. 11.
" παρελεύσονται· οἱ δὲ λόγοι μου οὐ μὴ
" παρέλθωσι.

ΜΓ' 32 " l Περὶ δὲ τῆς ἡμέρας ἐκείνης καὶ τῆς l Matt. 24. 36. Act. 1. 7.
ρνβ' ε' " ὥρας, οὐδεὶς οἶδεν, οὐδὲ οἱ ἄγγελοι οἱ ἐν
" οὐρανῷ, οὐδὲ ὁ υἱὸς, εἰ μὴ ὁ πατήρ.

ρνγ' 33 " m Βλέπετε, ἀγρυπνεῖτε καὶ προσεύχεσθε· m Matt. 24. 42. et 25. 13.
ρνδ' β' 34 " οὐκ οἴδατε γὰρ πότε ὁ καιρός ἐστιν. ὡς Luc. 12. 40. et 21. 36. 1 Thess. 5. 6.
" ἄνθρωπος ἀπόδημος ἀφεὶς τὴν οἰκίαν αὐτοῦ,
" καὶ δοὺς τοῖς δούλοις αὐτοῦ τὴν ἐξουσίαν,
" καὶ ἑκάστῳ τὸ ἔργον αὐτοῦ, καὶ τῷ θυρωρῷ
ρνε' β' 35 " ἐνετείλατο ἵνα γρηγορῇ. γρηγορεῖτε οὖν·
" οὐκ οἴδατε γὰρ πότε ὁ κύριος τῆς οἰκίας
" ἔρχεται, ὀψὲ, ἢ μεσονυκτίου, ἢ ἀλεκτορο-
36 " φωνίας, ἢ πρωΐ· μὴ ἐλθὼν ἐξαίφνης εὕρῃ
37 " ὑμᾶς καθεύδοντας. ἃ δὲ ὑμῖν λέγω, πᾶσι
" λέγω, Γρηγορεῖτε."

ρνε' α' ρνδ' ε' 14 n Ἦν δὲ τὸ πάσχα καὶ τὰ ἄζυμα μετὰ δύο n Matt. 26. 1. Luc. 22. 1. Joan. 11. 55. et 13. 1.
ἡμέρας· καὶ ἐζήτουν οἱ ἀρχιερεῖς καὶ οἱ γραμ-

HAIL & FIRE www.hailandfire.com

ματεῖς, πῶς αὐτὸν ἐν δόλῳ κρατήσαντες
ἀποκτείνωσιν· ἔλεγον δὲ, "Μὴ ἐν τῇ ἑορτῇ, 2
o Matt. 26. 6. Joan. 11. 2. et 12. 3. "μήποτε θόρυβος ἔσται τοῦ λαοῦ." o Καὶ 3 ΜΔ'
ὄντος αὐτοῦ ἐν Βηθανίᾳ, ἐν τῇ οἰκίᾳ Σίμωνος ρνη
τοῦ λεπροῦ, κατακειμένου αὐτοῦ, ἦλθε γυνὴ α
ἔχουσα ἀλάβαστρον μύρου νάρδου πιστικῆς
πολυτελοῦς· καὶ συντρίψασα τὸ ἀλάβαστρον,
κατέχεεν αὐτοῦ κατὰ τῆς κεφαλῆς. ἦσαν δέ 4
τινες ἀγανακτοῦντες πρὸς ἑαυτοὺς, καὶ λέ-
γοντες, "Εἰς τί ἡ ἀπώλεια αὕτη τοῦ μύρου
"γέγονεν; ἠδύνατο γὰρ τοῦτο πραθῆναι 5
"ἐπάνω τριακοσίων δηναρίων, καὶ δοθῆναι
"τοῖς πτωχοῖς·" καὶ ἐνεβριμῶντο αὐτῇ. Ὁ 6
δὲ Ἰησοῦς εἶπεν, "Ἄφετε αὐτήν· τί αὐτῇ
"κόπους παρέχετε; καλὸν ἔργον εἰργάσατο
p Deut. 15. 11. "εἰς ἐμέ. pπάντοτε γὰρ τοὺς πτωχοὺς ἔχετε 7
"μεθ' ἑαυτῶν, καὶ ὅταν θέλητε, δύνασθε αὐ-
"τοὺς εὖ ποιῆσαι· ἐμὲ δὲ οὐ πάντοτε ἔχετε.
"ὃ εἶχεν αὕτη, ἐποίησε· προέλαβε μυρίσαι 8 ρνθ
"μου τὸ σῶμα εἰς τὸν ἐνταφιασμόν. ἀμὴν 9 δ
"λέγω ὑμῖν, ὅπου ἂν κηρυχθῇ τὸ εὐαγγέλιον
"τοῦτο εἰς ὅλον τὸν κόσμον, καὶ ὃ ἐποίησεν
"αὕτη, λαληθήσεται εἰς μνημόσυνον αὐτῆς."
q Matt. 26. 14. Luc. 22. 4. qΚαὶ ὁ Ἰούδας ὁ Ἰσκαριώτης, εἷς τῶν δώ- 10 ρξ
δεκα, ἀπῆλθε πρὸς τοὺς ἀρχιερεῖς, ἵνα παρα- β
δῷ αὐτὸν αὐτοῖς. Οἱ δὲ ἀκούσαντες ἐχάρη- 11
σαν, καὶ ἐπηγγείλαντο αὐτῷ ἀργύριον δοῦναι·
καὶ ἐζήτει πῶς εὐκαίρως αὐτὸν παραδῷ.
r Matt. 26. 17. Luc. 22. 7. Exod. 12. 17. Deut. 16. 5. rΚΑΙ τῇ πρώτῃ ἡμέρᾳ τῶν ἀζύμων, ὅτε 12 ΜΕ'
τὸ πάσχα ἔθυον, λέγουσιν αὐτῷ οἱ μαθηταὶ
αὐτοῦ, "Ποῦ θέλεις ἀπελθόντες ἑτοιμάσω-

HAIL & FIRE www.hailandfire.com

13 " μεν ἵνα φάγῃς τὸ πάσχα;" Καὶ ἀποστέλλει
δύο τῶν μαθητῶν αὐτοῦ, καὶ λέγει αὐτοῖς,
" Ὑπάγετε εἰς τὴν πόλιν· καὶ ἀπαντήσει ὑμῖν
" ἄνθρωπος κεράμιον ὕδατος βαστάζων· ἀκο-
14 " λουθήσατε αὐτῷ, καὶ ὅπου ἐὰν εἰσέλθῃ, εἰ-
" πατε τῷ οἰκοδεσπότῃ, Ὅτι ὁ διδάσκαλος
" λέγει, Ποῦ ἐστι τὸ κατάλυμα, ὅπου τὸ
15 " πάσχα μετὰ τῶν μαθητῶν μου φάγω; καὶ
" αὐτὸς ὑμῖν δείξει ἀνώγεον μέγα ἐστρωμένον
16 " ἕτοιμον· ἐκεῖ ἑτοιμάσατε ἡμῖν." Καὶ ἐξῆλ-
θον οἱ μαθηταὶ αὐτοῦ, καὶ ἦλθον εἰς τὴν πό-
λιν, καὶ εὗρον καθὼς εἶπεν αὐτοῖς, καὶ ἡτοί-
μασαν τὸ πάσχα.

17 [s]Καὶ ὀψίας γενομένης ἔρχεται μετὰ τῶν [s] Matt. 26. 20. Luc. 22. 14.
Μσ' 18 δώδεκα· [t]καὶ ἀνακειμένων αὐτῶν καὶ ἐσθιόν- [t] Joan. 13. 21. Psal. 41. 9.
cξα ὁ των, εἶπεν ὁ Ἰησοῦς, " Ἀμὴν λέγω ὑμῖν, ὅτι Act. 1. 16.
" εἷς ἐξ ὑμῶν παραδώσει με, ὁ ἐσθίων μετ'
ρξβ 19 " ἐμοῦ." Οἱ δὲ ἤρξαντο λυπεῖσθαι, καὶ λέ-
α γειν αὐτῷ εἷς καθ' εἷς, " Μή τι ἐγώ;" Καὶ
ρξγ 20 ἄλλος, " Μή τι ἐγώ;" Ὁ δὲ ἀποκριθεὶς εἶπεν
β αὐτοῖς, " Εἷς ἐκ τῶν δώδεκα, ὁ ἐμβαπτόμενος
21 " μετ' ἐμοῦ εἰς τὸ τρυβλίον. [u]ὁ μὲν υἱὸς [u] Matt. 26. 24. Luc. 22. 22. Joan. 13. 18.
" τοῦ ἀνθρώπου ὑπάγει, καθὼς γέγραπται
" περὶ αὐτοῦ· οὐαὶ δὲ τῷ ἀνθρώπῳ ἐκείνῳ,
" δι' οὗ ὁ υἱὸς τοῦ ἀνθρώπου παραδίδοται·
ρξδ " καλὸν ἦν αὐτῷ, εἰ οὐκ ἐγεννήθη ὁ ἄνθρωπος
ς " ἐκεῖνος."
ρξε 22 [x]Καὶ ἐσθιόντων αὐτῶν, λαβὼν ὁ Ἰησοῦς [x] Matt. 26. 26. Luc. 22. 19. 1 Cor. 11. 23.
α ἄρτον εὐλογήσας ἔκλασε, καὶ ἔδωκεν αὐτοῖς,
καὶ εἶπε, " Λάβετε, φάγετε. τοῦτό ἐστι τὸ
ρξς 23 " σῶμά μου." Καὶ λαβὼν τὸ ποτήριον εὐ-
β

HAIL & FIRE www.hailandfire.com

χαριστήσας ἔδωκεν αὐτοῖς· καὶ ἔπιον ἐξ αὐτοῦ
πάντες· καὶ εἶπεν αὐτοῖς, "Τοῦτό ἐστι τὸ 24
" αἷμά μου, τὸ τῆς καινῆς διαθήκης, τὸ περὶ
" πολλῶν ἐκχυνόμενον. ἀμὴν λέγω ὑμῖν, ὅτι 25
" οὐκέτι οὐ μὴ πίω ἐκ τοῦ γενήματος τῆς ἀμ-
" πέλου, ἕως τῆς ἡμέρας ἐκείνης, ὅταν αὐτὸ
" πίνω καινὸν ἐν τῇ βασιλείᾳ τοῦ Θεοῦ."

y Matt. 26. 30. Luc. 22. 39. Joan. 18. 1. z Matt. 26. 31. Luc. 22. 31. Joan. 16. 32. Zach. 13. 7.

ρξδ ς

y Καὶ ὑμνήσαντες ἐξῆλθον εἰς τὸ ὄρος τῶν 26
Ἐλαιῶν. z καὶ λέγει αὐτοῖς ὁ Ἰησοῦς, "Ὅτι 27
" πάντες σκανδαλισθήσεσθε ἐν ἐμοὶ ἐν τῇ
" νυκτὶ ταύτῃ· ὅτι γέγραπται, 'Πατάξω τὸν
" ποιμένα, καὶ διασκορπισθήσεται τὰ πρό-

ρξη δ

ρξθ ς

a 16. 7. Matt. 26. 32. et 28. 10. b Matt. 26. 33. Luc. 22. 33. Joan. 13. 37.

" βατα.' a Ἀλλὰ μετὰ τὸ ἐγερθῆναί με προ- 28
" άξω ὑμᾶς εἰς τὴν Γαλιλαίαν." b Ὁ δὲ Πέ- 29
τρος ἔφη αὐτῷ, "Καὶ εἰ πάντες σκανδαλισθή-

ρο α

c Matt. 26. 34. Luc. 22. 34. Joan. 13. 38.

" σονται, ἀλλ' οὐκ ἐγώ." c Καὶ λέγει αὐτῷ 30
ὁ Ἰησοῦς, "Ἀμὴν λέγω σοι, ὅτι σήμερον ἐν
" τῇ νυκτὶ ταύτῃ, πρὶν ἢ δὶς ἀλέκτορα φωνῆ-

d Joan. 13. 37.

" σαι, τρὶς ἀπαρνήσῃ με." d Ὁ δὲ ἐκ περισ- 31
σοῦ ἔλεγε μᾶλλον, "Ἐάν με δέῃ συναποθα-
" νεῖν σοι, οὐ μή σε ἀπαρνήσομαι." Ὡσαύ-

ροα ς

τως δὲ καὶ πάντες ἔλεγον.

e Matt. 26. 36. Luc. 22. 39. Joan. 18. 1.

e ΚΑΙ ἔρχονται εἰς χωρίον, οὗ τὸ ὄνομα 32
Γεθσημανῆ· καὶ λέγει τοῖς μαθηταῖς αὐτοῦ,
" Καθίσατε ὧδε, ἕως προσεύξωμαι" Καὶ 33
παραλαμβάνει τὸν Πέτρον καὶ τὸν Ἰάκωβον
καὶ Ἰωάννην μεθ' ἑαυτοῦ. Καὶ ἤρξατο ἐκθαμ-

ροη δ

ρογ ς

f Matt. 26. 38. Luc. 22. 44. Joan. 12. 27.

βεῖσθαι καὶ ἀδημονεῖν. f καὶ λέγει αὐτοῖς, 34
" Περίλυπός ἐστιν ἡ ψυχή μου ἕως θανάτου·

ροδ δ

g Luc. 22. 41.

" μείνατε ὧδε καὶ γρηγορεῖτε." g Καὶ προελ- 35
θὼν μικρὸν, ἔπεσεν ἐπὶ τῆς γῆς, καὶ προσηύ-

ροε ε

HAIL & FIRE www.hailandfire.com

χετο, ἵνα, εἰ δυνατόν ἐστι, παρέλθῃ ἀπ' αὐτοῦ
36 ἡ ὥρα· [h]καὶ ἔλεγεν, "Ἀββᾶ, ὁ πατὴρ, πάντα h Joan. 6. 38.
"δυνατά σοι. παρένεγκε τὸ ποτήριον ἀπ'
ρος α "ἐμοῦ τοῦτο· ἀλλ' οὐ τί ἐγὼ θέλω, ἀλλὰ τί
ροξ β 37 "σύ." [i]Καὶ ἔρχεται καὶ εὑρίσκει αὐτοὺς i Matt. 26. 40. Luc. 22. 45.
καθεύδοντας, καὶ λέγει τῷ Πέτρῳ, "Σίμων,
"καθεύδεις; οὐκ ἴσχυσας μίαν ὥραν γρηγο-
38 "ρῆσαι; [k]γρηγορεῖτε καὶ προσεύχεσθε, ἵνα k Gal. 5. 17.
ροη δ "μὴ εἰσέλθητε εἰς πειρασμόν. τὸ μὲν πνεῦμα
ροθ ε 39 "πρόθυμον, ἡ δὲ σὰρξ ἀσθενής." Καὶ πάλιν
ἀπελθὼν προσηύξατο, τὸν αὐτὸν λόγον εἰπών.
40 καὶ ὑποστρέψας εὗρεν αὐτοὺς πάλιν καθεύ-
δοντας· ἦσαν γὰρ οἱ ὀφθαλμοὶ αὐτῶν βεβα-
ρημένοι, καὶ οὐκ ἤδεισαν τί αὐτῷ ἀποκρι-
θῶσι.
ρπ δ 41 Καὶ ἔρχεται τὸ τρίτον καὶ λέγει αὐτοῖς,
"Καθεύδετε τὸ λοιπὸν καὶ ἀναπαύεσθε. ἀπ-
"έχει· ἦλθεν ἡ ὥρα· ἰδοὺ, παραδίδοται ὁ υἱὸς
"τοῦ ἀνθρώπου εἰς τὰς χεῖρας τῶν ἁμαρτω-
42 "λῶν. ἐγείρεσθε, ἄγωμεν· ἰδοὺ, ὁ παραδιδούς
"με ἤγγικε."
ρπα σ 43 [l]Καὶ εὐθέως, ἔτι αὐτοῦ λαλοῦντος, παρα- l Matt. 26. 47. Luc. 22. 47. Joan. 18. 3.
γίνεται Ἰούδας, εἷς ὢν τῶν δώδεκα, καὶ μετ'
αὐτοῦ ὄχλος πολὺς μετὰ μαχαιρῶν καὶ ξύ-
λων, παρὰ τῶν ἀρχιερέων καὶ τῶν γραμμα-
ρπβ β 44 τέων καὶ τῶν πρεσβυτέρων. δεδώκει δὲ ὁ
παραδιδοὺς αὐτὸν σύσσημον αὐτοῖς, λέγων,
"[m]Ὃν ἂν φιλήσω, αὐτός ἐστι· κρατήσατε αὐ- m 2 Sam. 20. 9.
45 "τὸν, καὶ ἀπαγάγετε ἀσφαλῶς." [m]Καὶ ἐλ-
θὼν, εὐθέως προσελθὼν αὐτῷ λέγει, "Ῥαββὶ,
46 "ῥαββί·" καὶ κατεφίλησεν αὐτόν. Οἱ δὲ ἐπ-

HAIL & FIRE www.hailandfire.com

ἔβαλον ἐπ᾽ αὐτὸν τὰς χεῖρας αὐτῶν, καὶ ἐκρά-
τησαν αὐτόν.

Εἷς δέ τις τῶν παρεστηκότων σπασάμενος 47 ρπγ α
τὴν μάχαιραν ἔπαισε τὸν δοῦλον τοῦ ἀρχιε-
ρέως, καὶ ἀφεῖλεν αὐτοῦ τὸ ὠτίον. Καὶ ἀπο- 48 ρπδ α
κριθεὶς ὁ Ἰησοῦς εἶπεν αὐτοῖς, "Ὡς ἐπὶ λῃ-
"στὴν ἐξήλθετε μετὰ μαχαιρῶν καὶ ξύλων
n Psal. 22. 6. et 69. 10. Esa. 53. 12. Matt. 26. 56. Luc. 24. 25. "συλλαβεῖν με; [n]καθ᾽ ἡμέραν ἤμην πρὸς 49
"ὑμᾶς ἐν τῷ ἱερῷ διδάσκων, καὶ οὐκ ἐκρατή-
"σατέ με· ἀλλ᾽ ἵνα πληρωθῶσιν αἱ γραφαί."
o Job. 19. 13. Psal. 88. 8. [o]Καὶ ἀφέντες αὐτὸν πάντες ἔφυγον. Καὶ εἷς 50 51 ρπε ς ρπς ι
τις νεανίσκος ἠκολούθει αὐτῷ, περιβεβλημένος
σινδόνα ἐπὶ γυμνοῦ· καὶ κρατοῦσιν αὐτὸν οἱ
νεανίσκοι· ὁ δὲ καταλιπὼν τὴν σινδόνα γυ- 52
μνὸς ἔφυγεν ἀπ᾽ αὐτῶν.

p Matt. 26 57. Luc. 22. 54. Joan. 18. 13, 24. [p]ΚΑΙ ἀπήγαγον τὸν Ἰησοῦν πρὸς τὸν ἀρχ- 53 ρπδ α
ιερέα· καὶ συνέρχονται αὐτῷ πάντες οἱ ἀρχ-
ιερεῖς καὶ οἱ πρεσβύτεροι καὶ οἱ γραμματεῖς.
Καὶ ὁ Πέτρος ἀπὸ μακρόθεν ἠκολούθησεν αὐτῷ 54 ρπη δ
ἕως ἔσω εἰς τὴν αὐλὴν τοῦ ἀρχιερέως· καὶ
ἦν συγκαθήμενος μετὰ τῶν ὑπηρετῶν, καὶ
q Matt. 26. 59. Act. 6. 13. θερμαινόμενος πρὸς τὸ φῶς. [q]Οἱ δὲ ἀρχιε- 55 ρπθ β
ρεῖς καὶ ὅλον τὸ συνέδριον ἐζήτουν κατὰ τοῦ
Ἰησοῦ μαρτυρίαν, εἰς τὸ θανατῶσαι αὐτόν·
καὶ οὐχ εὕρισκον. πολλοὶ γὰρ ἐψευδομαρτύ- 56
ρουν κατ᾽ αὐτοῦ, καὶ ἴσαι αἱ μαρτυρίαι οὐκ
ἦσαν. καί τινες ἀναστάντες ἐψευδομαρτύρουν 57 ρ ι ς
r 15. 29. Joan. 2. 19. κατ᾽ αὐτοῦ, λέγοντες, "[r]Ὅτι ἡμεῖς ἠκούσαμεν 58
"αὐτοῦ λέγοντος, Ὅτι ἐγὼ καταλύσω τὸν
"ναὸν τοῦτον τὸν χειροποίητον, καὶ διὰ τριῶν
"ἡμερῶν ἄλλον ἀχειροποίητον οἰκοδομήσω."

HAIL & FIRE www.hailandfire.com

59 Καὶ οὐδὲ οὕτως ἴση ἦν ἡ μαρτυρία αὐτῶν.
60 [s] Καὶ ἀναστὰς ὁ ἀρχιερεὺς εἰς τὸ μέσον ἐπ- [s] Matt. 26. 62.
ηρώτησε τὸν Ἰησοῦν, λέγων, "Οὐκ ἀποκρίνῃ
"οὐδέν; τί οὗτοί σου καταμαρτυροῦσιν;"
61 [t] Ὁ δὲ ἐσιώπα, καὶ οὐδὲν ἀπεκρίνατο. Πάλιν [t] Esa. 53. 7. Act. 8. 32.
ὁ ἀρχιερεὺς ἐπηρώτα αὐτὸν, καὶ λέγει αὐτῷ,
"Σὺ εἶ ὁ Χριστὸς, ὁ υἱὸς τοῦ εὐλογητοῦ;"
ρἰα α 62 [u] Ὁ δὲ Ἰησοῦς εἶπεν, "Ἐγώ εἰμι. καὶ ὄψεσθε [u] Dan. 7. 10. Matt. 16. 27.
"τὸν υἱὸν τοῦ ἀνθρώπου καθήμενον ἐκ δεξιῶν et 24. 30. et 25. 31. et 26.
"τῆς δυνάμεως, καὶ ἐρχόμενον μετὰ τῶν νε- 64. Luc. 21.
ρἰβ ς 63 "φελῶν τοῦ οὐρανοῦ." Ὁ δὲ ἀρχιερεὺς 27. et 22. 69. Act. 1. 11. 1 Thess. 4. 16.
διαῤῥήξας τοὺς χιτῶνας αὐτοῦ λέγει, "Τί 2 Thess. 1. 10. Apoc. 1. 7.
ρἰγ β 64 "ἔτι χρείαν ἔχομεν μαρτύρων; ἠκούσατε τῆς
"βλασφημίας· τί ὑμῖν φαίνεται;" Οἱ δὲ
πάντες κατέκριναν αὐτὸν εἶναι ἔνοχον θανάτου.
ρἰδ α 65 [x] Καὶ ἤρξαντό τινες ἐμπτύειν αὐτῷ, καὶ περι- [x] Job. 16. 10. Esa. 50. 6.
καλύπτειν τὸ πρόσωπον αὐτοῦ, καὶ κολαφί- Matt. 26. 67. Joan. 19. 3.
ζειν αὐτὸν, καὶ λέγειν αὐτῷ, "Προφήτευ-
"σον·" καὶ οἱ ὑπηρέται ῥαπίσμασιν αὐτὸν
ἔβαλλον.
ΜΖ' ρἰε α 66 [y] Καὶ ὄντος τοῦ Πέτρου ἐν τῇ αὐλῇ κάτω, [y] Matt. 26. 58, 69. Luc. 22. 55. Joan. 18. 16.
ἔρχεται μία τῶν παιδισκῶν τοῦ ἀρχιερέως,
67 καὶ ἰδοῦσα τὸν Πέτρον θερμαινόμενον, ἐμ-
βλέψασα αὐτῷ λέγει, "Καὶ σὺ μετὰ τοῦ
68 "Ναζαρηνοῦ Ἰησοῦ ἦσθα." Ὁ δὲ ἠρνήσατο,
λέγων, "Οὐκ οἶδα, οὐδὲ ἐπίσταμαι τί σὺ
ρἰς α "λέγεις." Καὶ ἐξῆλθεν ἔξω εἰς τὸ προαύ-
69 λιον· καὶ ἀλέκτωρ ἐφώνησε. [z] Καὶ ἡ παιδίσκη [z] Matt. 26. 71. Luc. 22. 58. Joan. 18. 25.
ἰδοῦσα αὐτὸν πάλιν ἤρξατο λέγειν τοῖς παρ-
70 εστηκόσιν, "Ὅτι οὗτος ἐξ αὐτῶν ἐστιν." Ὁ
δὲ πάλιν ἠρνεῖτο. Καὶ μετὰ μικρὸν πάλιν οἱ

HAIL & FIRE www.hailandfire.com

παρεστῶτες ἔλεγον τῷ Πέτρῳ, "Ἀληθῶς ἐξ
" αὐτῶν εἶ· καὶ γὰρ Γαλιλαῖος εἶ, καὶ ἡ λαλιά
" σου ὁμοιάζει." Ὁ δὲ ἤρξατο ἀναθεματί- 71
ζειν καὶ ὀμνύειν, "Ὅτι οὐκ οἶδα τὸν ἄν-
a Matt. 26.34, 75. Luc. 22. 61. Joan. 13. 38. et 18. 27. " θρωπον τοῦτον, ὃν λέγετε." [a]Καὶ ἐκ δευ- 72 ρκβ β
τέρου ἀλέκτωρ ἐφώνησε. Καὶ ἀνεμνήσθη ὁ
Πέτρος τοῦ ῥήματος οὗ εἶπεν αὐτῷ ὁ Ἰησοῦς,
" Ὅτι πρὶν ἀλέκτορα φωνῆσαι δὶς, ἀπαρνήσῃ
" με τρίς." καὶ ἐπιβαλὼν ἔκλαιε.

b Psal. 2. 2. Matt. 27. 1. Luc. 22. 66. et 23. 1. Joan. 18. 28. Act. 3. 13. [b]ΚΑΙ εὐθέως ἐπὶ τὸ πρωῒ συμβούλιον ποι- 15 ριη β
ήσαντες οἱ ἀρχιερεῖς μετὰ τῶν πρεσβυτέρων
καὶ γραμματέων, καὶ ὅλον τὸ συνέδριον, δή- ριθ α
σαντες τὸν Ἰησοῦν ἀπήνεγκαν καὶ παρέδωκαν
c Matt. 27. 2, 11. Luc. 23. 3. Joan. 18. 33. τῷ Πιλάτῳ. [c]καὶ ἐπηρώτησεν αὐτὸν ὁ Πιλά- 2 σ α
τος, " Σὺ εἶ ὁ βασιλεὺς τῶν Ἰουδαίων;" Ὁ
δὲ ἀποκριθεὶς εἶπεν αὐτῷ, " Σὺ λέγεις." Καὶ 3 σα δ
d Matt. 27. 13. Joan. 19. 10. κατηγόρουν αὐτοῦ οἱ ἀρχιερεῖς πολλά· [d]ὁ δὲ 4
Πιλάτος πάλιν ἐπηρώτησεν αὐτὸν, λέγων,
" Οὐκ ἀποκρίνῃ οὐδέν; ἴδε, πόσα σου κατα-
" μαρτυροῦσιν·" Ὁ δὲ Ἰησοῦς οὐκέτι οὐδὲν 5
ἀπεκρίθη, ὥστε θαυμάζειν τὸν Πιλάτον.

e Matt. 27. 15. Luc. 23. 17. Joan. 18. 39. [e]Κατὰ δὲ ἑορτὴν ἀπέλυεν αὐτοῖς ἕνα δέ- 6 σβ β
σμιον, ὅνπερ ᾐτοῦντο. f ἦν δὲ ὁ λεγόμενος 7 σγ δ
f Matt. 27. 16. Luc. 23. 19. Joan. 18. 40. Βαραββᾶς μετὰ τῶν συστασιαστῶν δεδεμέ-
νος, οἵτινες ἐν τῇ στάσει φόνον πεποιήκει-
σαν. καὶ ἀναβοήσας ὁ ὄχλος ἤρξατο αἰτεῖ- 8
σθαι, καθὼς ἀεὶ ἐποίει αὐτοῖς. ὁ δὲ Πιλάτος 9
ἀπεκρίθη αὐτοῖς, λέγων, " Θέλετε ἀπολύσω
" ὑμῖν τὸν βασιλέα τῶν Ἰουδαίων;" Ἐγίνωσκε 10
γὰρ ὅτι διὰ φθόνον παραδεδώκεισαν αὐτὸν οἱ
g Matt. 27. 20. Luc. 23. 18. Joan. 18. 40. Act. 3. 14. ἀρχιερεῖς. [g]οἱ δὲ ἀρχιερεῖς ἀνέσεισαν τὸν 11 σϛ α

HAIL & FIRE www.hailandfire.com

ὄχλον, ἵνα μᾶλλον τὸν Βαραββᾶν ἀπολύσῃ
σε α 12 αὐτοῖς. ὁ δὲ Πιλάτος ἀποκριθεὶς πάλιν εἶ-
πεν αὐτοῖς, "Τί οὖν θέλετε ποιήσω ὃν λέγετε
13 "βασιλέα τῶν Ἰουδαίων;" Οἱ δὲ πάλιν
14 ἔκραξαν, "Σταύρωσον αὐτόν." Ὁ δὲ Πιλά-
τος ἔλεγεν αὐτοῖς, "Τί γὰρ κακὸν ἐποίησεν;"
Οἱ δὲ περισσοτέρως ἔκραξαν, "Σταύρωσον
σς α 15 "αὐτόν." [h]Ὁ δὲ Πιλάτος βουλόμενος τῷ [h] Matt. 27. 26. Joan. 19. 1.
ὄχλῳ τὸ ἱκανὸν ποιῆσαι, ἀπέλυσεν αὐτοῖς τὸν
Βαραββᾶν· καὶ παρέδωκε τὸν Ἰησοῦν, φρα-
γελλώσας, ἵνα σταυρωθῇ.
σζ δ 16 [i]Οἱ δὲ στρατιῶται ἀπήγαγον αὐτὸν ἔσω [i] Matt. 27. 27. Joan. 19. 1.
τῆς αὐλῆς, ὅ ἐστι πραιτώριον, καὶ συγκαλοῦ-
17 σιν ὅλην τὴν σπεῖραν, καὶ ἐνδύουσιν αὐτὸν
πορφύραν, καὶ περιτιθέασιν αὐτῷ πλέξαντες
18 ἀκάνθινον στέφανον, καὶ ἤρξαντο ἀσπάζεσθαι
19 αὐτόν, "Χαῖρε, βασιλεῦ τῶν Ἰουδαίων·" καὶ
ἔτυπτον αὐτοῦ τὴν κεφαλὴν καλάμῳ, καὶ
ἐνέπτυον αὐτῷ, καὶ τιθέντες τὰ γόνατα προσ-
ση ς 20 ἐκύνουν αὐτῷ. Καὶ ὅτε ἐνέπαιξαν αὐτῷ,
σθ α ἐξέδυσαν αὐτὸν τὴν πορφύραν, καὶ ἐνέδυσαν
αὐτὸν τὰ ἱμάτια τὰ ἴδια· καὶ ἐξάγουσιν αὐ-
21 τὸν, ἵνα σταυρώσωσιν αὐτόν. [k]καὶ ἀγγα- [k] Matt. 27. 32. Luc. 23. 26.
ρεύουσι παράγοντά τινα Σίμωνα Κυρηναῖον,
ἐρχόμενον ἀπ' ἀγροῦ, τὸν πατέρα Ἀλεξάνδρου
καὶ Ῥούφου, ἵνα ἄρῃ τὸν σταυρὸν αὐτοῦ.
σι α 22 [l]ΚΑΙ φέρουσιν αὐτὸν ἐπὶ Γολγοθᾶ τόπον, [l] Matt. 27. 33. Luc. 23. 33.
23 ὅ ἐστι μεθερμηνευόμενον, Κρανίου τόπος. Καὶ Joan. 19. 17.
σια δ ἐδίδουν αὐτῷ πιεῖν ἐσμυρνισμένον οἶνον· ὁ
σιβ α 24 δὲ οὐκ ἔλαβε. [m]Καὶ σταυρώσαντες αὐτὸν, [m] Ps. 22. 18. Matt. 27. 35. Luc. 23. 34. Joan. 19. 23.
διεμέριζον τὰ ἱμάτια αὐτοῦ, βάλλοντες κλῆ-

HAIL & FIRE www.hailandfire.com

ρον ἐπ᾽ αὐτὰ, τίς τί ἄρῃ. n ἦν δὲ ὥρα τρίτη, 25 σιγ
n Matt. 27. 45. Luc. 23. 44. Joan. 19. 14. καὶ ἐσταύρωσαν αὐτόν. o Καὶ ἦν ἡ ἐπιγραφὴ 26 σιδ
o Matt. 27. 37. Luc. 23. 38. Joan. 19. 19. τῆς αἰτίας αὐτοῦ ἐπιγεγραμμένη, "Ὁ βασι- α
p Matt. 27. 38. Luc. 23. 32. "λεὺς τῶν Ἰουδαίων." p Καὶ σὺν αὐτῷ 27 σιε
σταυροῦσι δύο λῃστὰς, ἕνα ἐκ δεξιῶν καὶ ἕνα α
q Esa. 53. 12. Luc. 22. 37. ἐξ εὐωνύμων αὐτοῦ. q καὶ ἐπληρώθη ἡ γραφὴ 28 σις
ἡ λέγουσα, 'Καὶ μετὰ ἀνόμων ἐλογίσθη.' η
r Psal. 22. 7. et 69. 20. et 109. 25. Matt. 27. 39. Luc. 23. 35. supr. 14. 58. Joan. 2. 19. r Καὶ οἱ παραπορευόμενοι ἐβλασφήμουν αὐτὸν, 29 σιζ
κινοῦντες τὰς κεφαλὰς αὐτῶν, καὶ λέγοντες, ς
"Οὐαὶ, ὁ καταλύων τὸν ναὸν, καὶ ἐν τρισὶν
"ἡμέραις οἰκοδομῶν, σῶσον σεαυτὸν, καὶ 30
"κατάβα ἀπὸ τοῦ σταυροῦ." Ὁμοίως δὲ 31 σιη
καὶ οἱ ἀρχιερεῖς ἐμπαίζοντες πρὸς ἀλλήλους β
μετὰ τῶν γραμματέων ἔλεγον, "Ἄλλους
"ἔσωσεν, ἑαυτὸν οὐ δύναται σῶσαι. ὁ Χρι- 32
"στὸς ὁ βασιλεὺς τοῦ Ἰσραὴλ καταβάτω
"νῦν ἀπὸ τοῦ σταυροῦ, ἵνα ἴδωμεν καὶ πι-
"στεύσωμεν." Καὶ οἱ συνεσταυρωμένοι σιθ
s Matt. 27. 45. Luc. 23. 44. αὐτῷ ὠνείδιζον αὐτόν. s Γενομένης δὲ ὥρας 33 σκ
ἕκτης, σκότος ἐγένετο ἐφ᾽ ὅλην τὴν γῆν, ἕως β
t Psal. 22. 1. Matt. 27. 46. ὥρας ἐννάτης. t καὶ τῇ ὥρᾳ τῇ ἐννάτῃ ἐβόησεν 34 σκα
ὁ Ἰησοῦς φωνῇ μεγάλῃ, λέγων, "Ἐλωΐ, ς
"Ἐλωΐ, λαμμᾶ σαβαχθανί;" Ὅ ἐστι μεθερ-
μηνευόμενον, "Ὁ Θεός μου, ὁ Θεός μου, εἰς
"τί με ἐγκατέλιπες;" Καὶ τινὲς τῶν παρ- 35
εστηκότων ἀκούσαντες ἔλεγον, "Ἰδοὺ, Ἠλίαν
u Psal. 69. 21. Joan. 19. 29. "φωνεῖ." u Δραμὼν δὲ εἷς, καὶ γεμίσας 36 σκβ
σπόγγον ὄξους, περιθεὶς τε καλάμῳ, ἐπότιζεν β
αὐτὸν, λέγων, "Ἄφετε, ἴδωμεν εἰ ἔρχεται
"Ἠλίας καθελεῖν αὐτόν."
x Matt. 27. 50. Luc. 23. 46. Joan. 19. 30. x Ὁ δὲ Ἰησοῦς ἀφεὶς φωνὴν μεγάλην ἐξ- 37 σκζ
α

HAIL & FIRE www.hailandfire.com

σκδ β 38 ἐπνευσε. [y] καὶ τὸ καταπέτασμα τοῦ ναοῦ ἐσχίσθη εἰς δύο, ἀπὸ ἄνωθεν ἕως κάτω.

σκε β 39 [z] Ἰδὼν δὲ ὁ κεντυρίων ὁ παρεστηκὼς ἐξ ἐναντίας αὐτοῦ, ὅτι οὕτω κράξας ἐξέπνευσεν, εἶπεν, "Ἀληθῶς ὁ ἄνθρωπος οὗτος υἱὸς ἦν

σκς ς 40 "Θεοῦ." [a] Ἦσαν δὲ καὶ γυναῖκες ἀπὸ μακρόθεν θεωροῦσαι, ἐν αἷς ἦν καὶ Μαρία ἡ Μαγδαληνὴ, καὶ Μαρία ἡ τοῦ Ἰακώβου τοῦ

41 μικροῦ καὶ Ἰωσῆ μήτηρ, καὶ Σαλώμη, [b] αἳ καὶ, ὅτε ἦν ἐν τῇ Γαλιλαίᾳ, ἠκολούθουν αὐτῷ, καὶ διηκόνουν αὐτῷ, καὶ ἄλλαι πολλαὶ αἱ συναναβᾶσαι αὐτῷ εἰς Ἱεροσόλυμα.

ΜΗ' σκζ α 42 [c] Καὶ ἤδη ὀψίας γενομένης, ἐπεὶ ἦν παρασκευὴ, ὅ ἐστι προσάββατον, 43 ἦλθεν Ἰωσὴφ ὁ ἀπὸ Ἀριμαθαίας, εὐσχήμων βουλευτὴς, ὃς καὶ αὐτὸς ἦν προσδεχόμενος τὴν βασιλείαν τοῦ Θεοῦ· τολμήσας εἰσῆλθε πρὸς Πιλάτον, 44 καὶ ᾐτήσατο τὸ σῶμα τοῦ Ἰησοῦ. ὁ δὲ Πιλάτος ἐθαύμασεν εἰ ἤδη τέθνηκε· καὶ προσκαλεσάμενος τὸν κεντυρίωνα, ἐπηρώτησεν αὐ-
45 τὸν εἰ πάλαι ἀπέθανε· καὶ γνοὺς ἀπὸ τοῦ κεντυρίωνος, ἐδωρήσατο τὸ σῶμα τῷ Ἰωσήφ.

σκη α 46 [d] καὶ ἀγοράσας σινδόνα, καὶ καθελὼν αὐτὸν, ἐνείλησε τῇ σινδόνι, καὶ κατέθηκεν αὐτὸν ἐν μνημείῳ, ὃ ἦν λελατομημένον ἐκ πέτρας· καὶ προσεκύλισε λίθον ἐπὶ τὴν θύραν τοῦ μνη-

σκθ ς 47 μείου. ἡ δὲ Μαρία ἡ Μαγδαληνὴ καὶ Μαρία Ἰωσῆ ἐθεώρουν ποῦ τίθεται.

σλ η 16 [e] ΚΑΙ διαγενομένου τοῦ σαββάτου, Μαρία ἡ Μαγδαληνὴ καὶ Μαρία ἡ τοῦ Ἰακώβου καὶ Σαλώμη ἠγόρασαν ἀρώματα, ἵνα ἐλθοῦσαι

y 2 Par. 3. 14. Matt. 27. 51. Luc. 23. 45.
z Matt. 27. 54. Luc. 23. 47.
a Matt. 27. 55. Luc. 23. 49.
b Luc. 8. 2, 3.
c Matt. 27. 57. Luc. 23. 50. Joan. 19. 38.
d Matt. 27. 59. Luc. 23. 53. Joan. 19. 41, 42.
e Matt. 28. 1. Luc. 24. 1. Joan. 20. 1.

HAIL & FIRE www.hailandfire.com

ἀλείψωσιν αὐτόν. καὶ λίαν πρωῒ τῆς μιᾶς 2 σλα α
σαββάτων ἔρχονται ἐπὶ τὸ μνημεῖον, ἀνατεί-
λαντος τοῦ ἡλίου. καὶ ἔλεγον πρὸς ἑαυτὰς, 3
" Τίς ἀποκυλίσει ἡμῖν τὸν λίθον ἐκ τῆς θύρας
" τοῦ μνημείου;" Καὶ ἀναβλέψασαι θεωροῦ- 4
σιν ὅτι ἀποκεκύλισται ὁ λίθος· ἦν γὰρ μέγας
f Matt. 28. 2. Joan. 20. 12. σφόδρα. f καὶ εἰσελθοῦσαι εἰς τὸ μνημεῖον, 5
εἶδον νεανίσκον καθήμενον ἐν τοῖς δεξιοῖς,
περιβεβλημένον στολὴν λευκήν· καὶ ἐξεθαμ-
g Matt. 28. 5. Luc. 24. 5. βήθησαν. g ὁ δὲ λέγει αὐταῖς, " Μὴ ἐκθαμ- 6 σλβ β
" βεῖσθε. Ἰησοῦν ζητεῖτε τὸν Ναζαρηνὸν τὸν
" ἐσταυρωμένον· ἠγέρθη, οὐκ ἔστιν ὧδε· ἴδε,
h 14. 28. Matt. 26. 32. et 28. 10. Act. 1. 3. et 13. 31. 1 Cor. 15. 5. " ὁ τόπος ὅπου ἔθηκαν αὐτόν. h ἀλλ' ὑπάγετε, 7
" εἴπατε τοῖς μαθηταῖς αὐτοῦ καὶ τῷ Πέτρῳ,
" ὅτι προάγει ὑμᾶς εἰς τὴν Γαλιλαίαν· ἐκεῖ
i Matt. 28. 8. Luc. 24. 9. Joan. 20. 18. " αὐτὸν ὄψεσθε, καθὼς εἶπεν ὑμῖν." i Καὶ 8 σλγ β
ἐξελθοῦσαι ταχὺ ἔφυγον ἀπὸ τοῦ μνημείου·
εἶχε δὲ αὐτὰς τρόμος καὶ ἔκστασις· καὶ οὐδενὶ
οὐδὲν εἶπον, ἐφοβοῦντο γάρ.

k Joan. 20. 14, 16. Luc. 8. 2. k Ἀναστὰς δὲ πρωῒ πρώτῃ σαββάτου ἐφάνη 9
πρῶτον Μαρίᾳ τῇ Μαγδαληνῇ, ἀφ' ἧς ἐκβε-
βλήκει ἑπτὰ δαιμόνια. ἐκείνη πορευθεῖσα 10
ἀπήγγειλε τοῖς μετ' αὐτοῦ γενομένοις, πεν-
θοῦσι καὶ κλαίουσι. κἀκεῖνοι ἀκούσαντες ὅτι 11 σλδ δ
l Luc. 24. 13. ζῇ καὶ ἐθεάθη ὑπ' αὐτῆς ἠπίστησαν. l Μετὰ 12 σλε η
δὲ ταῦτα δυσὶν ἐξ αὐτῶν περιπατοῦσιν ἐφα-
νερώθη ἐν ἑτέρᾳ μορφῇ, πορευομένοις εἰς
ἀγρόν. κἀκεῖνοι ἀπελθόντες ἀπήγγειλαν τοῖς 13
m Luc. 24. 36. Joan. 20. 19. 1 Cor. 15. 5, 7. λοιποῖς· οὐδὲ ἐκείνοις ἐπίστευσαν. m Ὕστε- 14 σλς ι
ρον ἀνακειμένοις αὐτοῖς τοῖς ἕνδεκα ἐφανε-
ρώθη, καὶ ὠνείδισε τὴν ἀπιστίαν αὐτῶν καὶ

HAIL & FIRE www.hailandfire.com

σκληροκαρδίαν, ὅτι τοῖς θεασαμένοις αὐτὸν
15 ἐγηγερμένον οὐκ ἐπίστευσαν. [n]Καὶ εἶπεν n Matt. 28. 19. Joan. 15. 16.
αὐτοῖς, "Πορευθέντες εἰς τὸν κόσμον ἅπαν-
"τα, κηρύξατε τὸ εὐαγγέλιον πάσῃ τῇ κτί-
16 "σει. [o]ὁ πιστεύσας καὶ βαπτισθεὶς σωθή- o Joan. 3. 18, 36. et 12. 48.
"σεται· ὁ δὲ ἀπιστήσας κατακριθήσεται.
17 "[p]σημεῖα δὲ τοῖς πιστεύσασι ταῦτα παρακο- p Luc. 10. 17. Act. 5. 16. et
"λουθήσει· ἐν τῷ ὀνόματί μου δαιμόνια ἐκ- 8. 7. et 16. 18. et 2. 4. et 10.
"βαλοῦσι· γλώσσαις λαλήσουσι καιναῖς· 46. et 19. 6. 1 Cor. 12. 10, 28.
18 "[q]ὄφεις ἀροῦσι· κἂν θανάσιμόν τι πίωσιν, q Luc. 10. 19. Act. 28. 3, 8.
"οὐ μὴ αὐτοὺς βλάψει· ἐπὶ ἀρρώστους χεῖ-
"ρας ἐπιθήσουσι, καὶ καλῶς ἕξουσιν."
19 [r]Ὁ μὲν οὖν Κύριος, μετὰ τὸ λαλῆσαι αὐ- r Psal. 110. 1. Luc. 24. 50, 51. Act. 1. 2, 3, 9.
τοῖς ἀνελήφθη εἰς τὸν οὐρανὸν, καὶ ἐκάθισεν
20 ἐκ δεξιῶν τοῦ Θεοῦ· [s]ἐκεῖνοι δὲ ἐξελθόντες s Act. 14. 3. Heb. 2. 4.
ἐκήρυξαν πανταχοῦ, τοῦ Κυρίου συνεργοῦντος,
καὶ τὸν λόγον βεβαιοῦντος διὰ τῶν ἐπακολου-
θούντων σημείων. Ἀμήν.

ΤΟ ΚΑΤΑ ΛΟΥΚΑΝ

ΑΓΙΟΝ ΕΥΑΓΓΕΛΙΟΝ.

α΄ 1 Ἐπειδήπερ πολλοὶ ἐπεχείρησαν ἀνατά-
ξασθαι διήγησιν περὶ τῶν πεπληροφορημένων
2 ἐν ἡμῖν πραγμάτων, [t]καθὼς παρέδοσαν ἡμῖν t Heb. 2. 3. 1 Joan. 1. 1.
οἱ ἀπ' ἀρχῆς αὐτόπται καὶ ὑπηρέται γενόμε-
3 νοι τοῦ λόγου, [u]ἔδοξε κἀμοὶ, παρηκολουθη- u Act. 1. 1.

HAIL & FIRE www.hailandfire.com

κότι ἄνωθεν πᾶσιν ἀκριβῶς, καθεξῆς σοὶ γρά-
ψαι, κράτιστε Θεόφιλε, ἵνα ἐπιγνῷς περὶ ὧν 4
κατηχήθης λόγων τὴν ἀσφάλειαν.

x Matt. 2. 1. 1 Par. 24. 10, 19. Neh. 12. 4, 17.

x ΕΓΕΝΕΤΟ ἐν ταῖς ἡμέραις Ἡρῴδου τοῦ 5
βασιλέως τῆς Ἰουδαίας ἱερεύς τις ὀνόματι
Ζαχαρίας, ἐξ ἐφημερίας Ἀβιά· καὶ ἡ γυνὴ
αὐτοῦ ἐκ τῶν θυγατέρων Ἀαρὼν, καὶ τὸ ὄνομα
αὐτῆς Ἐλισάβετ. ἦσαν δὲ δίκαιοι ἀμφότεροι 6
ἐνώπιον τοῦ Θεοῦ, πορευόμενοι ἐν πάσαις
ταῖς ἐντολαῖς καὶ δικαιώμασι τοῦ Κυρίου
ἄμεμπτοι. καὶ οὐκ ἦν αὐτοῖς τέκνον, καθότι 7
ἡ Ἐλισάβετ ἦν στεῖρα, καὶ ἀμφότεροι προ-
βεβηκότες ἐν ταῖς ἡμέραις αὐτῶν ἦσαν.
Ἐγένετο δὲ ἐν τῷ ἱερατεύειν αὐτὸν ἐν τῇ 8
τάξει τῆς ἐφημερίας αὐτοῦ ἔναντι τοῦ Θεοῦ,

y Exod. 30. 7. Heb. 9. 6.

y κατὰ τὸ ἔθος τῆς ἱερατείας, ἔλαχε τοῦ θυ- 9
μιάσαι εἰσελθὼν εἰς τὸν ναὸν τοῦ Κυρίου·
καὶ πᾶν τὸ πλῆθος τοῦ λαοῦ ἦν προσευχό- 10

z Exod. 30. 1.

μενον ἔξω τῇ ὥρᾳ τοῦ θυμιάματος. z ὤφθη 11
δὲ αὐτῷ ἄγγελος Κυρίου, ἑστὼς ἐκ δεξιῶν τοῦ
θυσιαστηρίου τοῦ θυμιάματος· καὶ ἐταράχθη 12
Ζαχαρίας ἰδὼν, καὶ φόβος ἐπέπεσεν ἐπ' αὐ-

a ver. 60.

τόν. a Εἶπε δὲ πρὸς αὐτὸν ὁ ἄγγελος, " Μὴ 13
" φοβοῦ, Ζαχαρία· διότι εἰσηκούσθη ἡ δέησίς
" σου, καὶ ἡ γυνή σου Ἐλισάβετ γεννήσει υἱόν
" σοι, καὶ καλέσεις τὸ ὄνομα αὐτοῦ Ἰωάννην.
" καὶ ἔσται χαρά σοι καὶ ἀγαλλίασις, καὶ 14
" πολλοὶ ἐπὶ τῇ γεννήσει αὐτοῦ χαρήσονται.

b Num. 6. 3. Jud. 13. 4. Jer. 1. 5. Gal. 1. 15.

" b ἔσται γὰρ μέγας ἐνώπιον τοῦ Κυρίου· καὶ 15
" οἶνον καὶ σίκερα οὐ μὴ πίῃ, καὶ Πνεύματος
" Ἁγίου πλησθήσεται ἔτι ἐκ κοιλίας μητρὸς

The conception of John the Baptist

HAIL & FIRE www.hailandfire.com

16 " αὐτοῦ. [d] καὶ πολλοὺς τῶν υἱῶν Ἰσραὴλ [d] Mal. 4. 5. Matt. 11. 14.
" ἐπιστρέψει ἐπὶ Κύριον τὸν Θεὸν αὐτῶν·
17 " [e] καὶ αὐτὸς προελεύσεται ἐνώπιον αὐτοῦ ἐν [e] Mal. 4. 6. Matt. 3. 1. Marc. 9. 12.
" πνεύματι καὶ δυνάμει Ἠλίου, ἐπιστρέψαι
" καρδίας πατέρων ἐπὶ τέκνα, καὶ ἀπειθεῖς ἐν
" φρονήσει δικαίων, ἑτοιμάσαι Κυρίῳ λαὸν
18 " κατεσκευασμένον." [f] Καὶ εἶπε Ζαχαρίας [f] Gen. 17. 17.
πρὸς τὸν ἄγγελον, " Κατὰ τί γνώσομαι τοῦ-
" το; ἐγὼ γάρ εἰμι πρεσβύτης, καὶ ἡ γυνή
" μου προβεβηκυῖα ἐν ταῖς ἡμέραις αὐτῆς."
19 [g] Καὶ ἀποκριθεὶς ὁ ἄγγελος εἶπεν αὐτῷ, "'Εγώ [g] Dan. 8. 16. et 9. 21. Matt. 18. 10.
" εἰμι Γαβριὴλ ὁ παρεστηκὼς ἐνώπιον τοῦ
" Θεοῦ· καὶ ἀπεστάλην λαλῆσαι πρός σε, καὶ
20 " εὐαγγελίσασθαί σοι ταῦτα. καὶ ἰδοὺ, ἔσῃ
" σιωπῶν καὶ μὴ δυνάμενος λαλῆσαι, ἄχρι
" ἧς ἡμέρας γένηται ταῦτα· ἀνθ' ὧν οὐκ ἐπί-
" στευσας τοῖς λόγοις μου, οἵτινες πληρωθή-
21 " σονται εἰς τὸν καιρὸν αὐτῶν." Καὶ ἦν ὁ
λαὸς προσδοκῶν τὸν Ζαχαρίαν· καὶ ἐθαύμαζον
22 ἐν τῷ χρονίζειν αὐτὸν ἐν τῷ ναῷ. ἐξελθὼν δὲ
οὐκ ἠδύνατο λαλῆσαι αὐτοῖς· καὶ ἐπέγνωσαν
ὅτι ὀπτασίαν ἑώρακεν ἐν τῷ ναῷ· καὶ αὐτὸς
23 ἦν διανεύων αὐτοῖς, καὶ διέμενε κωφός. καὶ
ἐγένετο ὡς ἐπλήσθησαν αἱ ἡμέραι τῆς λει-
τουργίας αὐτοῦ, ἀπῆλθεν εἰς τὸν οἶκον αὐτοῦ.
24 Μετὰ δὲ ταύτας τὰς ἡμέρας συνέλαβεν Ἐλι-
σάβετ ἡ γυνὴ αὐτοῦ, καὶ περιέκρυβεν ἑαυ-
25 τὴν μῆνας πέντε, λέγουσα, " [h] Ὅτι οὕτω [h] Gen. 30. 23. Exod. 4. 1.
" μοι πεποίηκεν ὁ Κύριος ἐν ἡμέραις, αἷς
" ἐπεῖδεν ἀφελεῖν τὸ ὄνειδός μου ἐν ἀν-
" θρώποις."

HAIL & FIRE www.hailandfire.com

Ἐν δὲ τῷ μηνὶ τῷ ἕκτῳ ἀπεστάλη ὁ ἄγ- 26
γελος Γαβριὴλ ὑπὸ τοῦ Θεοῦ εἰς πόλιν τῆς
i Matt. i. 18. Γαλιλαίας, ᾗ ὄνομα Ναζαρὲτ, [i] πρὸς παρθένον 27
μεμνηστευμένην ἀνδρὶ, ᾧ ὄνομα Ἰωσὴφ, ἐξ
οἴκου Δαβίδ· καὶ τὸ ὄνομα τῆς παρθένου
Μαριάμ. καὶ εἰσελθὼν ὁ ἄγγελος πρὸς αὐτὴν 28
εἶπε, "Χαῖρε, κεχαριτωμένη· ὁ Κύριος μετὰ
"σοῦ, εὐλογημένη σὺ ἐν γυναιξίν." Ἡ δὲ 29
ἰδοῦσα διεταράχθη ἐπὶ τῷ λόγῳ αὐτοῦ, καὶ
διελογίζετο ποταπὸς εἴη ὁ ἀσπασμὸς οὗτος.
Καὶ εἶπεν ὁ ἄγγελος αὐτῇ, "Μὴ φοβοῦ, Μα- 30
k 2. 21. Esa. 7. 14. Matt. 1. 21. "ριάμ· εὗρες γὰρ χάριν παρὰ τῷ Θεῷ. [k] καὶ 31
"ἰδοὺ, συλλήψῃ ἐν γαστρὶ, καὶ τέξῃ υἱὸν,
l Esa. 9. 6. et 16. 5. et 54. 5. 2 Sam. 7. 12. Psal. 132. 11. "καὶ καλέσεις τὸ ὄνομα αὐτοῦ Ἰησοῦν. [l] οὗ- 32
"τος ἔσται μέγας, καὶ υἱὸς ὑψίστου κληθή-
"σεται· καὶ δώσει αὐτῷ Κύριος ὁ Θεὸς τὸν
m Dan. 2. 44. et 7. 14, 27. Mich. 4. 7. Esa. 9. 7. "θρόνον Δαβὶδ τοῦ πατρὸς αὐτοῦ, [m] καὶ βα- 33
"σιλεύσει ἐπὶ τὸν οἶκον Ἰακὼβ εἰς τοὺς αἰ-
1 Par. 22. 10. Psal. 45. 6. et 89. 36. Jer. 23. 5. 1 Cor. 15. 24. Heb. 1. 8. "ῶνας, καὶ τῆς βασιλείας αὐτοῦ οὐκ ἔσται
"τέλος." Εἶπε δὲ Μαριὰμ πρὸς τὸν ἄγγε- 34
λον, "Πῶς ἔσται τοῦτο, ἐπεὶ ἄνδρα οὐ γινώ-
"σκω;" Καὶ ἀποκριθεὶς ὁ ἄγγελος εἶπεν 35
αὐτῇ, "Πνεῦμα Ἅγιον ἐπελεύσεται ἐπὶ σὲ,
"καὶ δύναμις ὑψίστου ἐπισκιάσει σοι· διὸ
"καὶ τὸ γεννώμενον ἅγιον κληθήσεται Υἱὸς
"Θεοῦ. καὶ ἰδοὺ, Ἐλισάβετ ἡ συγγενής σου, 36
"καὶ αὐτὴ συνειληφυῖα υἱὸν ἐν γήρᾳ αὐτῆς·
"καὶ οὗτος μὴν ἕκτος ἐστὶν αὐτῇ τῇ καλου-
n 18. 27. Job. 42. 2. Jer. 32. 17. Zach. 8. 6. Matt. 19. 26. "μένῃ στείρᾳ· [n] ὅτι οὐκ ἀδυνατήσει παρὰ 37
"τῷ Θεῷ πᾶν ῥῆμα." Εἶπε δὲ Μαριὰμ, 38
"Ἰδοὺ, ἡ δούλη Κυρίου· γένοιτό μοι κατὰ τὸ

HAIL & FIRE www.hailandfire.com

" ῥῆμά σου." Καὶ ἀπῆλθεν ἀπ' αὐτῆς ὁ ἄγ-
γελος.

39 Ἀναστᾶσα δὲ Μαριὰμ ἐν ταῖς ἡμέραις ταύ-
ταις ἐπορεύθη εἰς τὴν ὀρεινὴν μετὰ σπουδῆς,
40 εἰς πόλιν Ἰούδα, καὶ εἰσῆλθεν εἰς τὸν οἶκον
41 Ζαχαρίου, καὶ ἠσπάσατο τὴν Ἐλισάβετ. καὶ
ἐγένετο ὡς ἤκουσεν ἡ Ἐλισάβετ τὸν ἀσπα-
σμὸν τῆς Μαρίας, ἐσκίρτησε τὸ βρέφος ἐν
τῇ κοιλίᾳ αὐτῆς· καὶ ἐπλήσθη Πνεύματος
42 Ἁγίου ἡ Ἐλισάβετ, καὶ ἀνεφώνησε φωνῇ
μεγάλῃ, καὶ εἶπεν, " Εὐλογημένη σὺ ἐν γυ-
" ναιξὶ, καὶ εὐλογημένος ὁ καρπὸς τῆς κοιλίας
43 " σου. καὶ πόθεν μοι τοῦτο, ἵνα ἔλθῃ ἡ μή-
44 " τηρ τοῦ Κυρίου μου πρός με; ἰδοὺ γὰρ, ὡς
" ἐγένετο ἡ φωνὴ τοῦ ἀσπασμοῦ σου εἰς τὰ
" ὦτά μου, ἐσκίρτησεν ἐν ἀγαλλιάσει τὸ
45 " βρέφος ἐν τῇ κοιλίᾳ μου. καὶ μακαρία ἡ
" πιστεύσασα, ὅτι ἔσται τελείωσις τοῖς λελα-
" λημένοις αὐτῇ παρὰ Κυρίου."
46 Καὶ εἶπε Μαριὰμ, " Μεγαλύνει ἡ ψυχή
47 " μου τὸν Κύριον, καὶ ἠγαλλίασε τὸ πνεῦμά
48 " μου ἐπὶ τῷ Θεῷ τῷ σωτῆρί μου· [p]ὅτι ἐπ-
" ἔβλεψεν ἐπὶ τὴν ταπείνωσιν τῆς δούλης
" αὐτοῦ. ἰδοὺ γὰρ, ἀπὸ τοῦ νῦν μακαριοῦσί
49 " με πᾶσαι αἱ γενεαί· ὅτι ἐποίησέ μοι μεγα-
" λεῖα ὁ δυνατὸς, καὶ ἅγιον τὸ ὄνομα αὐτοῦ·
50 " [q]καὶ τὸ ἔλεος αὐτοῦ εἰς γενεὰς γενεῶν τοῖς
51 " φοβουμένοις αὐτόν. [r]ἐποίησε κράτος ἐν
" βραχίονι αὐτοῦ· διεσκόρπισεν ὑπερηφάνους
52 " διανοίᾳ καρδίας αὐτῶν. [s]καθεῖλε δυνάστας
53 " ἀπὸ θρόνων, καὶ ὕψωσε ταπεινούς. [t]πειν-

p 1 Sam. 1. 11. Gen. 30. 13.

q Gen. 17. 7. Exod. 20. 6. Psal. 103. 17.

r Esa. 29. 14. et 51. 9. et 52. 10. Ps. 33. 10. 1 Pet. 5. 5.

s 1 Sam. 2. 7, 8. Ps. 113. 7. Job. 5. 11. et 12. 18, 19, 21.

t Psal. 34. 10. 1 Sam. 2. 5.

HAIL & FIRE www.hailandfire.com

" ὄντας ἐνέπλησεν ἀγαθῶν, καὶ πλουτοῦντας
u Esa. 30. 18. et 41. 8. et 54. 5. Jer. 31. 3, 20. " ἐξαπέστειλε κενούς. [u]ἀντελάβετο Ἰσραὴλ 54
x Gen. 17. 19. et 22. 18. Ps. 132. 11. " παιδὸς αὐτοῦ, μνησθῆναι ἐλέους, ([x]καθὼς 55
" ἐλάλησε πρὸς τοὺς πατέρας ἡμῶν,) τῷ
" Ἀβραὰμ καὶ τῷ σπέρματι αὐτοῦ εἰς τὸν αἰ-
" ῶνα." Ἔμεινε δὲ Μαριὰμ σὺν αὐτῇ ὡσεὶ μῆ- 56
νας τρεῖς· καὶ ὑπέστρεψεν εἰς τὸν οἶκον αὐτῆς.

Τῇ δὲ Ἐλισάβετ ἐπλήσθη ὁ χρόνος τοῦ 57
τεκεῖν αὐτὴν, καὶ ἐγέννησεν υἱόν. καὶ ἤκου- 58
σαν οἱ περίοικοι καὶ οἱ συγγενεῖς αὐτῆς, ὅτι
ἐμεγάλυνε Κύριος τὸ ἔλεος αὐτοῦ μετ' αὐτῆς,
y Gen. 17. 12. Lev. 12. 3. καὶ συνέχαιρον αὐτῇ. [y]Καὶ ἐγένετο ἐν τῇ 59
ὀγδόῃ ἡμέρᾳ, ἦλθον περιτεμεῖν τὸ παιδίον·
καὶ ἐκάλουν αὐτὸ ἐπὶ τῷ ὀνόματι τοῦ πατρὸς
a ver. 13. αὐτοῦ Ζαχαρίαν. [a]καὶ ἀποκριθεῖσα ἡ μήτηρ 60
αὐτοῦ εἶπεν, " Οὐχὶ, ἀλλὰ κληθήσεται Ἰωάν-
" νης." Καὶ εἶπον πρὸς αὐτὴν, " Ὅτι οὐδείς 61
" ἐστιν ἐν τῇ συγγενείᾳ σου, ὃς καλεῖται τῷ
" ὀνόματι τούτῳ." Ἐνένευον δὲ τῷ πατρὶ 62
b ver. 13. αὐτοῦ, τὸ τί ἂν θέλοι καλεῖσθαι αὐτόν. [b]καὶ 63
αἰτήσας πινακίδιον ἔγραψε, λέγων, " Ἰωάννης
" ἐστὶ τὸ ὄνομα αὐτοῦ·" καὶ ἐθαύμασαν
πάντες. Ἀνεῴχθη δὲ τὸ στόμα αὐτοῦ παρα- 64
χρῆμα καὶ ἡ γλῶσσα αὐτοῦ, καὶ ἐλάλει εὐ-
λογῶν τὸν Θεόν. Καὶ ἐγένετο ἐπὶ πάντας 65
φόβος τοὺς περιοικοῦντας αὐτούς· καὶ ἐν ὅλῃ
τῇ ὀρεινῇ τῆς Ἰουδαίας διελαλεῖτο πάντα τὰ
ῥήματα ταῦτα· καὶ ἔθεντο πάντες οἱ ἀκούσαν- 66
τες ἐν τῇ καρδίᾳ αὐτῶν, λέγοντες, " Τί ἄρα
" τὸ παιδίον τοῦτο ἔσται;" Καὶ χεὶρ Κυρίου
ἦν μετ' αὐτοῦ. Καὶ Ζαχαρίας ὁ πατὴρ αὐτοῦ 67

HAIL & FIRE www.hailandfire.com

ἐπλήσθη Πνεύματος Ἁγίου, καὶ προεφήτευσε,
68 λέγων, " [c]Εὐλογητὸς Κύριος ὁ Θεὸς τοῦ c 1. 30. Matt. 1. 21.
" Ἰσραὴλ, ὅτι ἐπεσκέψατο καὶ ἐποίησε λύ-
69 " τρωσιν τῷ λαῷ αὐτοῦ· [d]καὶ ἤγειρε κέρας d Ps. 132. 17.
" σωτηρίας ἡμῖν, ἐν τῷ οἴκῳ Δαβὶδ τοῦ παι-
70 " δὸς αὐτοῦ· ([e]καθὼς ἐλάλησε διὰ στόματος e Psal. 72. 12. Jer. 23. 6. et
" τῶν ἁγίων τῶν ἀπ' αἰῶνος προφητῶν αὐτοῦ·) 30. 10. Dan. 9. 27.
71 " σωτηρίαν ἐξ ἐχθρῶν ἡμῶν, καὶ ἐκ χειρὸς
72 " πάντων τῶν μισούντων ἡμᾶς· ποιῆσαι ἔλεος
" μετὰ τῶν πατέρων ἡμῶν, καὶ μνησθῆναι
73 " διαθήκης ἁγίας αὐτοῦ, [f]ὅρκον ὃν ὤμοσε f Gen. 22. 16. Psal. 105. 9.
" πρὸς Ἀβραὰμ τὸν πατέρα ἡμῶν, τοῦ δοῦ- Jer. 31. 33. Heb. 6. 13.
74 " ναι ἡμῖν, [g]ἀφόβως, ἐκ χειρὸς τῶν ἐχθρῶν g Heb. 9. 14.
75 " ἡμῶν ῥυσθέντας, λατρεύειν αὐτῷ [h]ἐν ὁσιό- h 1 Pet. 1. 15.
" τητι καὶ δικαιοσύνῃ ἐνώπιον αὐτοῦ πάσας
76 " τὰς ἡμέρας τῆς ζωῆς ἡμῶν. [i]Καὶ σὺ, παι- i ver. 17. Mal. 3. 1. et 4. 5.
" δίον, προφήτης ὑψίστου κληθήσῃ· προ-
" πορεύσῃ γὰρ πρὸ προσώπου Κυρίου, ἑτοι-
77 " μάσαι ὁδοὺς αὐτοῦ· [k]τοῦ δοῦναι γνῶσιν k 3. 3.
" σωτηρίας τῷ λαῷ αὐτοῦ ἐν ἀφέσει ἁμαρ-
78 " τιῶν αὐτῶν, [l]διὰ σπλάγχνα ἐλέους Θεοῦ l Mal. 4. 2. Zach. 3. 8.
" ἡμῶν, ἐν οἷς ἐπεσκέψατο ἡμᾶς ἀνατολὴ ἐξ et 6. 12.
79 " ὕψους, [m]ἐπιφᾶναι τοῖς ἐν σκότει καὶ σκιᾷ m Esa. 9. 1. et 42. 7. et 43.
" θανάτου καθημένοις· τοῦ κατευθῦναι τοὺς 8. et 49. 9. et 60. 1. Matt.
80 " πόδας ἡμῶν εἰς ὁδὸν εἰρήνης." [n]Τὸ δὲ 4. 16.
παιδίον ηὔξανε καὶ ἐκραταιοῦτο πνεύματι· n 2. 40.
καὶ ἦν ἐν ταῖς ἐρήμοις, ἕως ἡμέρας ἀναδείξεως
αὐτοῦ πρὸς τὸν Ἰσραήλ.

Α' 2 ΕΓΕΝΕΤΟ δὲ ἐν ταῖς ἡμέραις ἐκείναις,
ἐξῆλθε δόγμα παρὰ Καίσαρος Αὐγούστου,
2 ἀπογράφεσθαι πᾶσαν τὴν οἰκουμένην. αὕτη ἡ

HAIL & FIRE www.hailandfire.com

ἀπογραφὴ πρώτη ἐγένετο ἡγεμονεύοντος τῆς
Συρίας Κυρηνίου. καὶ ἐπορεύοντο πάντες 3
ἀπογράφεσθαι, ἕκαστος εἰς τὴν ἰδίαν πόλιν.
o Mich. 5. 2. Joan. 7. 42. 1 Sam. 16. 4. Matt. 1. 1. et seqq. Ο Ἀνέβη δὲ καὶ Ἰωσὴφ ἀπὸ τῆς Γαλιλαίας, 4
ἐκ πόλεως Ναζαρὲτ, εἰς τὴν Ἰουδαίαν, εἰς
πόλιν Δαβὶδ, ἥτις καλεῖται Βηθλεὲμ, διὰ τὸ
εἶναι αὐτὸν ἐξ οἴκου καὶ πατριᾶς Δαβὶδ, ἀπο- 5
γράψασθαι σὺν Μαριὰμ τῇ μεμνηστευμένῃ
αὐτῷ γυναικὶ, οὔσῃ ἐγκύῳ. Ἐγένετο δὲ ἐν 6 β ε
τῷ εἶναι αὐτοὺς ἐκεῖ, ἐπλήσθησαν αἱ ἡμέραι
p Matt. 1. 25. τοῦ τεκεῖν αὐτήν· P καὶ ἔτεκε τὸν υἱὸν αὐτῆς 7
τὸν πρωτότοκον, καὶ ἐσπαργάνωσεν αὐτὸν,
καὶ ἀνέκλινεν αὐτὸν ἐν τῇ φάτνῃ· διότι οὐκ
ἦν αὐτοῖς τόπος ἐν τῷ καταλύματι.

Καὶ ποιμένες ἦσαν ἐν τῇ χώρᾳ τῇ αὐτῇ, 8 β γ
ἀγραυλοῦντες καὶ φυλάσσοντες φυλακὰς τῆς
νυκτὸς ἐπὶ τὴν ποίμνην αὐτῶν. καὶ ἰδοὺ, ἄγ- 9
γελος Κυρίου ἐπέστη αὐτοῖς, καὶ δόξα Κυρίου
περιέλαμψεν αὐτούς· καὶ ἐφοβήθησαν φόβον
μέγαν. καὶ εἶπεν αὐτοῖς ὁ ἄγγελος, "Μὴ φο- 10
"βεῖσθε· ἰδοὺ γὰρ, εὐαγγελίζομαι ὑμῖν χαρὰν
"μεγάλην, ἥτις ἔσται παντὶ τῷ λαῷ· ὅτι 11
"ἐτέχθη ὑμῖν σήμερον σωτὴρ, ὅς ἐστι Χρι-
"στὸς Κύριος, ἐν πόλει Δαβίδ. καὶ τοῦτο 12
"ὑμῖν τὸ σημεῖον· εὑρήσετε βρέφος ἐσπαρ-
q Dan. 7. 10. Apoc. 5. 11. "γανωμένον, κείμενον ἐν τῇ φάτνῃ." Q Καὶ 13
ἐξαίφνης ἐγένετο σὺν τῷ ἀγγέλῳ πλῆθος
στρατιᾶς οὐρανίου, αἰνούντων τὸν Θεὸν, καὶ
r 19. 38. Esa. 57. 19. Eph. 2. 17. Rom. 5. 1. λεγόντων, "R Δόξα ἐν ὑψίστοις Θεῷ, καὶ 14
"ἐπὶ γῆς εἰρήνη· ἐν ἀνθρώποις εὐδοκία."
Καὶ ἐγένετο, ὡς ἀπῆλθον ἀπ' αὐτῶν εἰς τὸν 15

HAIL & FIRE www.hailandfire.com

οὐρανὸν οἱ ἄγγελοι, καὶ οἱ ἄνθρωποι οἱ ποι-
μένες εἶπον πρὸς ἀλλήλους, "Διέλθωμεν δὴ
"ἕως Βηθλεέμ, καὶ ἴδωμεν τὸ ῥῆμα τοῦτο τὸ
16 "γεγονὸς, ὃ ὁ Κύριος ἐγνώρισεν ἡμῖν." Καὶ
ἦλθον σπεύσαντες, καὶ ἀνεῦρον τήν τε Μα-
ριὰμ καὶ τὸν Ἰωσὴφ, καὶ τὸ βρέφος κείμενον
17 ἐν τῇ φάτνῃ. ἰδόντες δὲ διεγνώρισαν περὶ
τοῦ ῥήματος τοῦ λαληθέντος αὐτοῖς περὶ τοῦ
18 παιδίου τούτου. καὶ πάντες οἱ ἀκούσαντες
ἐθαύμασαν περὶ τῶν λαληθέντων ὑπὸ τῶν
19 ποιμένων πρὸς αὐτούς. ἡ δὲ Μαριὰμ πάντα
συνετήρει τὰ ῥήματα ταῦτα, συμβάλλουσα ἐν
20 τῇ καρδίᾳ αὐτῆς. καὶ ἐπέστρεψαν οἱ ποιμέ-
νες, δοξάζοντες καὶ αἰνοῦντες τὸν Θεὸν ἐπὶ
πᾶσιν οἷς ἤκουσαν καὶ εἶδον, καθὼς ἐλαλήθη
πρὸς αὐτούς.

21 [s]ΚΑΙ ὅτε ἐπλήσθησαν ἡμέραι ὀκτὼ τοῦ
περιτεμεῖν τὸ παιδίον, [t]καὶ ἐκλήθη τὸ ὄνομα
αὐτοῦ Ἰησοῦς, τὸ κληθὲν ὑπὸ τοῦ ἀγγέλου
πρὸ τοῦ συλληφθῆναι αὐτὸν ἐν τῇ κοιλίᾳ.

22 [u]ΚΑΙ ὅτε ἐπλήσθησαν αἱ ἡμέραι τοῦ καθ-
αρισμοῦ αὐτῶν, κατὰ τὸν νόμον Μωσέως,
ἀνήγαγον αὐτὸν εἰς Ἱεροσόλυμα, παραστῆ-
23 σαι τῷ Κυρίῳ, [v]καθὼς γέγραπται ἐν νόμῳ
Κυρίου, ['w]Ὅτι πᾶν ἄρσεν διανοῖγον μήτραν
24 'ἅγιον τῷ Κυρίῳ κληθήσεται' [x]καὶ τοῦ δοῦ-
ναι θυσίαν, κατὰ τὸ εἰρημένον ἐν νόμῳ Κυ-
ρίου, 'Ζεῦγος τρυγόνων ἢ δύο νεοσσοὺς περι-
'στερῶν.'

Γ' 25 Καὶ ἰδοὺ, ἦν ἄνθρωπος ἐν Ἱερουσαλὴμ, ᾧ
ὄνομα Συμεὼν, καὶ ὁ ἄνθρωπος οὗτος δίκαιος

s Gen. 17. 12. Lev. 12. 3. Joan. 7. 22.
t 1. 31. Matt. 1. 21.
u Lev. 12. 2. et seqq.
v Exod. 13. 2. et 22. 29. et 34. 19. Num. 3. 13. et 8. 16, 17.
x Lev. 12. 6, 8.

HAIL & FIRE www.hailandfire.com

καὶ εὐλαβὴς, προσδεχόμενος παράκλησιν τοῦ
Ἰσραὴλ, καὶ Πνεῦμα Ἅγιον ἦν ἐπ' αὐτόν· καὶ 26
ἦν αὐτῷ κεχρηματισμένον ὑπὸ τοῦ Πνεύματος
τοῦ Ἁγίου, μὴ ἰδεῖν θάνατον πρὶν ἢ ἴδῃ τὸν
Χριστὸν Κυρίου. Καὶ ἦλθεν ἐν τῷ Πνεύματι 27
εἰς τὸ ἱερόν· καὶ ἐν τῷ εἰσαγαγεῖν τοὺς γο-
νεῖς τὸ παιδίον Ἰησοῦν, τοῦ ποιῆσαι αὐτοὺς
κατὰ τὸ εἰθισμένον τοῦ νόμου περὶ αὐτοῦ,
καὶ αὐτὸς ἐδέξατο αὐτὸ εἰς τὰς ἀγκάλας αὐ- 28
τοῦ, καὶ εὐλόγησε τὸν Θεὸν, καὶ εἶπε, "Νῦν 29
" ἀπολύεις τὸν δοῦλόν σου, δέσποτα, κατὰ τὸ
" ῥῆμά σου, ἐν εἰρήνῃ· [z] ὅτι εἶδον οἱ ὀφθαλ- 30
" μοί μου τὸ σωτήριόν σου, ὃ ἡτοίμασας κατὰ 31
" πρόσωπον πάντων τῶν λαῶν· [a] φῶς εἰς ἀπο- 32
" κάλυψιν ἐθνῶν, καὶ δόξαν λαοῦ σου Ἰσραήλ."
Καὶ ἦν Ἰωσὴφ καὶ ἡ μήτηρ αὐτοῦ θαυμάζον- 33
τες ἐπὶ τοῖς λαλουμένοις περὶ αὐτοῦ. [b] καὶ 34
εὐλόγησεν αὐτοὺς Συμεὼν, καὶ εἶπε πρὸς Μα-
ριὰμ τὴν μητέρα αὐτοῦ, "Ἰδοὺ, οὗτος κεῖται
" εἰς πτῶσιν καὶ ἀνάστασιν πολλῶν ἐν τῷ
" Ἰσραὴλ, καὶ εἰς σημεῖον ἀντιλεγόμενον·
" ([c] καὶ σοῦ δὲ αὐτῆς τὴν ψυχὴν διελεύσεται 35
" ῥομφαία·) ὅπως ἂν ἀποκαλυφθῶσιν ἐκ πολ-
" λῶν καρδιῶν διαλογισμοί."

Καὶ ἦν Ἄννα προφῆτις, θυγάτηρ Φανουὴλ, 36 Δ'
ἐκ φυλῆς Ἀσήρ· αὕτη προβεβηκυῖα ἐν ἡμέ-
ραις πολλαῖς, ζήσασα ἔτη μετὰ ἀνδρὸς ἑπτὰ
ἀπὸ τῆς παρθενίας αὐτῆς· [d] καὶ αὕτη χήρα ὡς 37
ἐτῶν ὀγδοηκοντατεσσάρων, ἡ οὐκ ἀφίστατο
ἀπὸ τοῦ ἱεροῦ, νηστείαις καὶ δεήσεσι λατρεύ-
ουσα νύκτα καὶ ἡμέραν· καὶ αὕτη αὐτῇ τῇ 38

z 3. 6. Psal. 98. 2. Esa. 52. 10.
a 1. 68. Esa. 42. 6. et 49. 6. Act. 13. 47. et 28. 28.
b Esa. 8. 14. Matt. 21. 44. Rom. 9. 32, 33. 1 Pet. 2. 8. 1 Cor. 1. 23, 24. et 2 Cor. 2. 16. Act. 28. 22.
c Joan. 19. 25.
d 1 Sam. 1. 22.

HAIL & FIRE www.hailandfire.com

ὥρᾳ ἐπιστᾶσα ἀνθωμολογεῖτο τῷ Κυρίῳ, καὶ
ἐλάλει περὶ αὐτοῦ πᾶσι τοῖς προσδεχομένοις
39 λύτρωσιν ἐν Ἰερουσαλήμ. Καὶ ὡς ἐτέλεσαν
ἅπαντα τὰ κατὰ τὸν νόμον Κυρίου, ὑπέστρε-
ψαν εἰς τὴν Γαλιλαίαν, εἰς τὴν πόλιν αὐτῶν
40 Ναζαρέτ. [e] Τὸ δὲ παιδίον ηὔξανε, καὶ ἐκρα- e ver. 52. et 1. 80.
ταιοῦτο πνεύματι, πληρούμενον σοφίας· καὶ
χάρις Θεοῦ ἦν ἐπ' αὐτό.

41 [f] ΚΑΙ ἐπορεύοντο οἱ γονεῖς αὐτοῦ κατ' ἔτος f Deut. 16. 1. Exod. 23. 15.
42 εἰς Ἰερουσαλὴμ τῇ ἑορτῇ τοῦ πάσχα. καὶ 17. et 34. 23. Lev. 23. 5.
ὅτε ἐγένετο ἐτῶν δώδεκα, ἀναβάντων αὐτῶν
43 εἰς Ἱεροσόλυμα κατὰ τὸ ἔθος τῆς ἑορτῆς, καὶ
τελειωσάντων τὰς ἡμέρας, ἐν τῷ ὑποστρέφειν
αὐτοὺς, ὑπέμεινεν Ἰησοῦς ὁ παῖς ἐν Ἰερου-
σαλήμ· καὶ οὐκ ἔγνω Ἰωσὴφ καὶ ἡ μήτηρ
44 αὐτοῦ. νομίσαντες δὲ αὐτὸν ἐν τῇ συνοδίᾳ
εἶναι, ἦλθον ἡμέρας ὁδὸν, καὶ ἀνεζήτουν αὐ-
τὸν ἐν τοῖς συγγενέσι καὶ ἐν τοῖς γνωστοῖς·
45 καὶ μὴ εὑρόντες αὐτὸν, ὑπέστρεψαν εἰς Ἰε-
46 ρουσαλὴμ, ζητοῦντες αὐτόν. Καὶ ἐγένετο
μεθ' ἡμέρας τρεῖς, εὗρον αὐτὸν ἐν τῷ ἱερῷ,
καθεζόμενον ἐν μέσῳ τῶν διδασκάλων, καὶ
ἀκούοντα αὐτῶν, καὶ ἐπερωτῶντα αὐτούς.

δ β ε ι 47 [g] ἐξίσταντο δὲ πάντες οἱ ἀκούοντες αὐτοῦ, ἐπὶ g 4. 22, 32. Matt. 7. 28.
48 τῇ συνέσει καὶ ταῖς ἀποκρίσεσιν αὐτοῦ. Καὶ Marc. 1. 22. Joan. 7. 15.
ἰδόντες αὐτὸν, ἐξεπλάγησαν· καὶ πρὸς αὐτὸν 46.
ἡ μήτηρ αὐτοῦ εἶπε, "Τέκνον, τί ἐποίησας
"ἡμῖν οὕτως; ἰδοὺ, ὁ πατήρ σου κἀγὼ ὀδυ-
49 "νώμενοι ἐζητοῦμέν σε." Καὶ εἶπε πρὸς αὐ-
τοὺς, "Τί ὅτι ἐζητεῖτέ με; οὐκ ἤδειτε ὅτι
"ἐν τοῖς τοῦ πατρός μου δεῖ εἶναί με;"

HAIL & FIRE www.hailandfire.com

h 9. 45. et 18. 34. h Καὶ αὐτοὶ οὐ συνῆκαν τὸ ῥῆμα ὃ ἐλάλησεν 50
αὐτοῖς. Καὶ κατέβη μετ' αὐτῶν, καὶ ἦλθεν 51
εἰς Ναζαρέτ· καὶ ἦν ὑποτασσόμενος αὐτοῖς.
καὶ ἡ μήτηρ αὐτοῦ διετήρει πάντα τὰ ῥήματα
ταῦτα ἐν τῇ καρδίᾳ αὐτῆς. i καὶ Ἰησοῦς προ- 52
ἔκοπτε σοφίᾳ καὶ ἡλικίᾳ, καὶ χάριτι παρὰ
Θεῷ καὶ ἀνθρώποις.

i 1. So. et 2. 40. 1 Sam. 2. 26.

ἘΝ ἔτει δὲ πεντεκαιδεκάτῳ τῆς ἡγεμονίας 3 Ε' ς γ
Τιβερίου Καίσαρος, ἡγεμονεύοντος Ποντίου
Πιλάτου τῆς Ἰουδαίας, καὶ τετραρχοῦντος τῆς
Γαλιλαίας Ἡρώδου, Φιλίππου δὲ τοῦ ἀδελ-
φοῦ αὐτοῦ τετραρχοῦντος τῆς Ἰτουραίας καὶ
Τραχωνίτιδος χώρας, καὶ Λυσανίου τῆς Ἀβι-
k Joan. 11. 49. 51. et 18. 13. Act. 4. 6. ληνῆς τετραρχοῦντος, k ἐπ' ἀρχιερέων Ἄννα 2
καὶ Καϊάφα, ἐγένετο ῥῆμα Θεοῦ ἐπὶ Ἰωάννην
l Matt. 3. 1. Marc. 1. 4. τὸν τοῦ Ζαχαρίου υἱὸν ἐν τῇ ἐρήμῳ· l καὶ 3 ξ α
ἦλθεν εἰς πᾶσαν τὴν περίχωρον τοῦ Ἰορδά-
νου, κηρύσσων βάπτισμα μετανοίας εἰς ἄφε-
m Esa. 40. 3. Matt. 3. 3. Marc. 1. 3. Joan. 1. 23. σιν ἁμαρτιῶν· m ὡς γέγραπται ἐν βίβλῳ λό- 4
γων Ἡσαΐου τοῦ προφήτου, λέγοντος, Φωνὴ
‘ βοῶντος ἐν τῇ ἐρήμῳ, Ἑτοιμάσατε τὴν ὁδὸν
‘ Κυρίου· εὐθείας ποιεῖτε τὰς τρίβους αὐτοῦ.
‘ πᾶσα φάραγξ πληρωθήσεται, καὶ πᾶν ὄρος 5
‘ καὶ βουνὸς ταπεινωθήσεται· καὶ ἔσται τὰ
‘ σκολιὰ εἰς εὐθεῖαν, καὶ αἱ τραχεῖαι εἰς ὁδοὺς
n 2. 30. Psal. 98. 2. Esa. 52. 10. ‘ λείας. n καὶ ὄψεται πᾶσα σὰρξ τὸ σωτήριον 6
‘ τοῦ Θεοῦ.’ o Ἔλεγεν οὖν τοῖς ἐκπορευομέ- 7 η ε
o Matt. 3. 7. et 23. 33. νοις ὄχλοις βαπτισθῆναι ὑπ' αὐτοῦ, “ Γεννή-
“ ματα ἐχιδνῶν, τίς ὑπέδειξεν ὑμῖν φυγεῖν
p Matt. 3. 8. Joan. 8. 39. Act. 13. 26. “ ἀπὸ τῆς μελλούσης ὀργῆς; p ποιήσατε οὖν 8
“ καρποὺς ἀξίους τῆς μετανοίας· καὶ μὴ ἄρ-

HAIL & FIRE www.hailandfire.com

" ξησθε λέγειν ἐν ἑαυτοῖς, Πατέρα ἔχομεν
" τὸν Ἀβραάμ· λέγω γὰρ ὑμῖν, ὅτι δύναται
" ὁ Θεὸς ἐκ τῶν λίθων τούτων ἐγεῖραι τέκνα
9 " τῷ Ἀβραάμ. [q]Ἤδη δὲ καὶ ἡ ἀξίνη πρὸς τὴν [q] Matt. 3. 10. et 7. 19.
" ῥίζαν τῶν δένδρων κεῖται· πᾶν οὖν δένδρον
" μὴ ποιοῦν καρπὸν καλὸν ἐκκόπτεται καὶ
" εἰς πῦρ βάλλεται."

ς' θ ι 10 [r]Καὶ ἐπηρώτων αὐτὸν οἱ ὄχλοι, λέγοντες, [r] Act. 2. 37.
11 " Τί οὖν ποιήσομεν;" [s]Ἀποκριθεὶς δὲ λέγει [s] 1 Joan. 3. 17. et 4. 20. Jac. 2. 15, 16.
αὐτοῖς, " Ὁ ἔχων δύο χιτῶνας μεταδότω τῷ
" μὴ ἔχοντι· καὶ ὁ ἔχων βρώματα ὁμοίως
12 " ποιείτω." [t]Ἦλθον δὲ καὶ τελῶναι βαπτι-
13 σθῆναι, καὶ εἶπον πρὸς αὐτὸν, " Διδάσκαλε,
" τί ποιήσομεν;" Ὁ δὲ εἶπε πρὸς αὐτοὺς,
" Μηδὲν πλέον παρὰ τὸ διατεταγμένον ὑμῖν
14 " πράσσετε." Ἐπηρώτων δὲ αὐτὸν καὶ στρα-
τευόμενοι, λέγοντες, " Καὶ ἡμεῖς τί ποιήσο-
" μεν;" Καὶ εἶπε πρὸς αὐτοὺς, " Μηδένα
" διασείσητε, μηδὲ συκοφαντήσητε· καὶ ἀρ-
" κεῖσθε τοῖς ὀψωνίοις ὑμῶν."

15 Προσδοκῶντος δὲ τοῦ λαοῦ, καὶ διαλογι-
ζομένων πάντων ἐν ταῖς καρδίαις αὐτῶν περὶ
τοῦ Ἰωάννου, μήποτε αὐτὸς εἴη ὁ Χριστὸς,

ι α 16 [t]ἀπεκρίνατο ὁ Ἰωάννης ἅπασι, λέγων, " Ἐγὼ [t] Matt. 3. 11. Marc. 1. 7, 8. Joan. 1. 26. Act. 1. 5. et 11. 16. et 13. 25. et 19. 4.
" μὲν ὕδατι βαπτίζω ὑμᾶς· ἔρχεται δὲ ὁ
" ἰσχυρότερός μου, οὗ οὐκ εἰμὶ ἱκανὸς λῦσαι
" τὸν ἱμάντα τῶν ὑποδημάτων αὐτοῦ· [u]αὐτὸς [u] Esa. 44. 3. Joel. 2. 28. Act. 2. 4. et 11. 15.
" ὑμᾶς βαπτίσει ἐν Πνεύματι Ἁγίῳ καὶ πυρί·

ια ε 17 " [v]οὗ τὸ πτύον ἐν τῇ χειρὶ αὐτοῦ, καὶ δια- [v] Matt. 3. 12.
" καθαριεῖ τὴν ἅλωνα αὐτοῦ· καὶ συνάξει τὸν
" σῖτον εἰς τὴν ἀποθήκην αὐτοῦ, τὸ δὲ ἄχυ-

HAIL & FIRE www.hailandfire.com

ρον κατακαύσει πυρὶ ἀσβέστῳ." Πολλὰ 18
μὲν οὖν καὶ ἕτερα παρακαλῶν εὐηγγελίζετο
x Matt. 14. 3. Marc. 6. 17. τὸν λαόν. x Ὁ δὲ Ἡρῴδης ὁ τετράρχης, ἐλεγ- 19 ιθ β
χόμενος ὑπ' αὐτοῦ περὶ Ἡρωδιάδος τῆς γυν-
Herod imprisons John αικὸς Φιλίππου τοῦ ἀδελφοῦ αὐτοῦ, καὶ περὶ
πάντων ὧν ἐποίησε πονηρῶν ὁ Ἡρῴδης,
προσέθηκε καὶ τοῦτο ἐπὶ πᾶσι, καὶ κατέκλεισε 20
τὸν Ἰωάννην ἐν τῇ φυλακῇ.

y Matt. 3. 13. Marc. 1. 9. Joan. 1. 32. y Ἐγένετο δὲ ἐν τῷ βαπτισθῆναι ἅπαντα 21 κ γ α
τὸν λαὸν, καὶ Ἰησοῦ βαπτισθέντος καὶ προσ-
z 9. 35. Esa. 42. 1. Matt. 3. 17. et 17. 5. Marc. 9. 7. Col. 1. 13. 2 Pet. 1. 17. ευχομένου, ἀνεῳχθῆναι τὸν οὐρανὸν, z καὶ κα- 22
ταβῆναι τὸ Πνεῦμα τὸ Ἅγιον σωματικῷ εἴδει
Christ baptized receives testimony from Heaven ὡσεὶ περιστερὰν ἐπ' αὐτὸν, καὶ φωνὴν ἐξ οὐ-
ρανοῦ γενέσθαι, λέγουσαν, "Σὺ εἶ ὁ υἱός μου
a Matt. 13. 55. Marc. 6. 3. Joan. 6. 42. "ὁ ἀγαπητὸς, ἐν σοὶ ηὐδόκησα." a Καὶ αὐτὸς 23 ιδ γ
ἦν ὁ Ἰησοῦς ὡσεὶ ἐτῶν τριάκοντα ἀρχόμενος,
ὢν, ὡς ἐνομίζετο, υἱὸς Ἰωσὴφ, τοῦ Ἡλὶ,
b Matt. 1. 1. et seqq. b τοῦ Ματθὰτ, τοῦ Λευὶ, τοῦ Μελχὶ, τοῦ 24
Ἰαννὰ, τοῦ Ἰωσὴφ, τοῦ Ματταθίου, τοῦ 25
Ἀμὼς, τοῦ Ναοὺμ, τοῦ Ἐσλὶ, τοῦ Ναγγαὶ,
The age and genealogy of Jesus from Joseph upwards τοῦ Μαὰθ, τοῦ Ματταθίου, τοῦ Σεμεὶ, τοῦ 26
Ἰωσὴφ, τοῦ Ἰούδα, τοῦ Ἰωαννᾶ, τοῦ Ῥησὰ, 27
τοῦ Ζοροβάβελ, τοῦ Σαλαθιὴλ, τοῦ Νηρὶ, τοῦ 28
Μελχὶ, τοῦ Ἀδδὶ, τοῦ Κωσὰμ, τοῦ Ἐλμω-
δὰμ, τοῦ Ἤρ, τοῦ Ἰωσὴ, τοῦ Ἐλιέζερ, τοῦ 29
Ἰωρεὶμ, τοῦ Ματθὰτ, τοῦ Λευὶ, τοῦ Συμεὼν, 30
τοῦ Ἰούδα, τοῦ Ἰωσὴφ, τοῦ Ἰωνὰν, τοῦ
Ἐλιακεὶμ, τοῦ Μελεᾶ, τοῦ Μαϊνὰν, τοῦ 31
c 2 Sam. 5. 14. 1 Par. 3. 5. Zach. 12. 12. d Ruth. 4. 18. 1 Par. 2. 10. Ματταθὰ, τοῦ c Ναθὰν, τοῦ Δαβὶδ, d τοῦ Ἰεσ- 32
σαὶ, τοῦ Ὠβὴδ, τοῦ Βοὸζ, τοῦ Σαλμὼν, τοῦ
Ναασσὼν, τοῦ Ἀμιναδὰβ, τοῦ Ἀρὰμ, τοῦ 33

HAIL & FIRE www.hailandfire.com

34 Ἐσρὼμ, τοῦ Φαρὲς, τοῦ Ἰούδα, τοῦ Ἰακὼβ,
τοῦ Ἰσαὰκ, τοῦ [e]Ἀβραὰμ, τοῦ Θάρα, τοῦ [e] Gen. 11. 24, 25, 26.
35 Ναχὼρ, τοῦ Σαρούχ, τοῦ Ῥαγαῦ, τοῦ Φάλεκ,
36 τοῦ Ἕβερ, τοῦ Σαλὰ, [f]τοῦ Καϊνὰν, τοῦ Ἀρ- [f] Gen. 5. 6, &c. et 11. 10, &c.
37 φαξὰδ, τοῦ Σὴμ, τοῦ Νῶε, τοῦ Λάμεχ, τοῦ
Μαθουσάλα, τοῦ Ἐνὼχ, τοῦ Ἰαρὲδ, τοῦ Μα-
38 λελεὴλ, τοῦ Καϊνὰν, τοῦ Ἐνὼς, τοῦ [g]Σὴθ, [g] Gen. 5. 3.
τοῦ Ἀδὰμ, τοῦ Θεοῦ.

Ζ΄ ιε β 4 [h]ΙΗΣΟΥΣ δὲ Πνεύματος Ἁγίου πλήρης [h] Matt. 4. 1. Marc. 1. 12.
ὑπέστρεψεν ἀπὸ τοῦ Ἰορδάνου· καὶ ἤγετο ἐν
2 τῷ Πνεύματι εἰς τὴν ἔρημον [i]ἡμέρας τεσσα- [i] Exod. 34. 28. 1 Reg. 19. 8.
ράκοντα, πειραζόμενος ὑπὸ τοῦ διαβόλου.
ιϛ ε καὶ οὐκ ἔφαγεν οὐδὲν ἐν ταῖς ἡμέραις ἐκεί-
ναις· καὶ συντελεσθεισῶν αὐτῶν, ὕστερον
3 ἐπείνασε. καὶ εἶπεν αὐτῷ ὁ διάβολος, "Εἰ
"υἱὸς εἶ τοῦ Θεοῦ, εἰπὲ τῷ λίθῳ τούτῳ ἵνα
4 "γένηται ἄρτος." [k]Καὶ ἀπεκρίθη Ἰησοῦς [k] Deut. 8. 3.
πρὸς αὐτὸν, λέγων, "Γέγραπται, "Ὅτι οὐκ ἐπ'
"ἄρτῳ μόνῳ ζήσεται ὁ ἄνθρωπος, ἀλλ' ἐπὶ
5 "παντὶ ῥήματι Θεοῦ." [l]Καὶ ἀναγαγὼν αὐ- [l] Matt. 4. 8.
τὸν ὁ διάβολος εἰς ὄρος ὑψηλὸν ἔδειξεν αὐτῷ
πάσας τὰς βασιλείας τῆς οἰκουμένης ἐν στιγμῇ
6 χρόνου· καὶ εἶπεν αὐτῷ ὁ διάβολος, "Σοὶ
"δώσω τὴν ἐξουσίαν ταύτην ἅπασαν καὶ τὴν
"δόξαν αὐτῶν· ὅτι ἐμοὶ παραδέδοται, καὶ ᾧ
7 "ἐὰν θέλω δίδωμι αὐτήν· σὺ οὖν ἐὰν προσ-
"κυνήσῃς ἐνώπιόν μου, ἔσται σου πάντα."
8 [m]Καὶ ἀποκριθεὶς αὐτῷ εἶπεν ὁ Ἰησοῦς, [m] Deut. 6. 13. et 10. 20. 1 Sam. 7. 3.
"Ὕπαγε ὀπίσω μου, Σατανᾶ· γέγραπται γὰρ,
"Προσκυνήσεις Κύριον τὸν Θεόν σου, καὶ
9 "αὐτῷ μόνῳ λατρεύσεις." [n]Καὶ ἤγαγεν αὐ- [n] Matt. 4. 5.

HAIL & FIRE www.hailandfire.com

τὸν εἰς Ἰερουσαλὴμ, καὶ ἔστησεν αὐτὸν ἐπὶ
τὸ πτερύγιον τοῦ ἱεροῦ, καὶ εἶπεν αὐτῷ, "Εἰ
" ὁ υἱὸς εἶ τοῦ Θεοῦ, βάλε σεαυτὸν ἐντεῦθεν
o Psal. 91. 11. " κάτω· °γέγραπται γὰρ, "Ὅτι τοῖς ἀγγέ- 10
" λοις αὐτοῦ ἐντελεῖται περὶ σοῦ, τοῦ δια-
" φυλάξαι σε· καὶ ὅτι ἐπὶ χειρῶν ἀροῦσί σε, 11
" μήποτε προσκόψῃς πρὸς λίθον τὸν πόδα
p Deut. 6. 16. " σου." " PΚαὶ ἀποκριθεὶς εἶπεν αὐτῷ ὁ Ἰη- 12
σοῦς, "Ὅτι εἴρηται, 'Οὐκ ἐκπειράσεις Κύ-
" ριον τὸν Θεόν σου.'" Καὶ συντελέσας 13
πάντα πειρασμὸν ὁ διάβολος ἀπέστη ἀπ'
αὐτοῦ ἄχρι καιροῦ.

q Matt. 4. 12. Marc. 1. 14. Joan. 4. 43. Act. 10. 37. qΚΑΙ ὑπέστρεψεν ὁ Ἰησοῦς ἐν τῇ δυνάμει 14 ιδ α
τοῦ Πνεύματος εἰς τὴν Γαλιλαίαν· καὶ φήμη
ἐξῆλθε καθ' ὅλης τῆς περιχώρου περὶ αὐτοῦ.
καὶ αὐτὸς ἐδίδασκεν ἐν ταῖς συναγωγαῖς αὐ- 15
r Matt. 2. 23. et 13. 54. Marc. 6. 1. Joan. 4. 43. τῶν, δοξαζόμενος ὑπὸ πάντων. rκαὶ ἦλθεν 16 ιη α
εἰς τὴν Ναζαρὲτ, οὗ ἦν τεθραμμένος· καὶ
εἰσῆλθε κατὰ τὸ εἰωθὸς αὐτῷ, ἐν τῇ ἡμέρᾳ
τῶν σαββάτων, εἰς τὴν συναγωγὴν, καὶ ἀν-
έστη ἀναγνῶναι. καὶ ἐπεδόθη αὐτῷ βιβλίον 17
Ἡσαΐου τοῦ προφήτου· καὶ ἀναπτύξας τὸ
βιβλίον, εὗρε τὸν τόπον οὗ ἦν γεγραμμένον,
s Matt. 11. 5. Esa. 42. 7. et 61. 1, 2. ' sΠνεῦμα Κυρίου ἐπ' ἐμέ· οὗ ἕνεκεν ἔχρισέ 18
' με· εὐαγγελίζεσθαι πτωχοῖς ἀπέσταλκέ με,
' ἰάσασθαι τοὺς συντετριμμένους τὴν καρδίαν·
' κηρύξαι αἰχμαλώτοις ἄφεσιν, καὶ τυφλοῖς
' ἀνάβλεψιν· ἀποστεῖλαι τεθραυσμένους ἐν
t Lev. 25. 10. ' ἀφέσει· tκηρύξαι ἐνιαυτὸν Κυρίου δεκτόν.' 19
Καὶ πτύξας τὸ βιβλίον, ἀποδοὺς τῷ ὑπηρέτῃ, 20
ἐκάθισε· καὶ πάντων ἐν τῇ συναγωγῇ οἱ

HAIL & FIRE www.hailandfire.com

ὀφθαλμοὶ ἦσαν ἀτενίζοντες αὐτῷ. Ἤρξατο
δὲ λέγειν πρὸς αὐτοὺς, "Ὅτι σήμερον πε-
"πλήρωται ἡ γραφὴ αὕτη ἐν τοῖς ὠσὶν
ιθ 22 "ὑμῶν." [n]Καὶ πάντες ἐμαρτύρουν αὐτῷ, n 2. 47.
α καὶ ἐθαύμαζον ἐπὶ τοῖς λόγοις τῆς χάριτος, Matt. 13. 54. Marc. 6. 2, 3.
τοῖς ἐκπορευομένοις ἐκ τοῦ στόματος αὐτοῦ, Joan. 6. 42.
καὶ ἔλεγον, "Οὐχ οὗτός ἐστιν ὁ υἱὸς
κ 23 "Ἰωσήφ;" [x]Καὶ εἶπε πρὸς αὐτοὺς, "Πάν- x Matt 4. 13.
ι "τως ἐρεῖτέ μοι τὴν παραβολὴν ταύτην, et 13. 54.
"Ἰατρὲ, θεράπευσον σεαυτόν· ὅσα ἠκούσα-
"μεν γενόμενα ἐν τῇ Καπερναοὺμ, ποίησον
"καὶ ὧδε ἐν τῇ πατρίδι σου."
κα 24 [y]Εἶπε δὲ, "Ἀμὴν λέγω ὑμῖν, ὅτι οὐδεὶς y Matt. 13. 57.
α "προφήτης δεκτός ἐστιν ἐν τῇ πατρίδι αὐ- Marc. 6. 4. Joan. 4. 44.
κβ 25 "τοῦ. [z]ἐπ' ἀληθείας δὲ λέγω ὑμῖν, πολλαὶ z 1 Reg. 17. 7.
ι "χῆραι ἦσαν ἐν ταῖς ἡμέραις Ἠλίου ἐν τῷ Jac. 5. 17.
"Ἰσραὴλ, ὅτε ἐκλείσθη ὁ οὐρανὸς ἐπὶ ἔτη
"τρία καὶ μῆνας ἓξ, ὡς ἐγένετο λιμὸς μέγας
26 "ἐπὶ πᾶσαν τὴν γῆν· καὶ πρὸς οὐδεμίαν αὐ-
"τῶν ἐπέμφθη Ἠλίας, εἰ μὴ εἰς Σάρεπτα
27 "τῆς Σιδῶνος πρὸς γυναῖκα χήραν. [a]καὶ a 2 Reg. 5. 14.
"πολλοὶ λεπροὶ ἦσαν ἐπὶ Ἐλισσαίου τοῦ
"προφήτου ἐν τῷ Ἰσραήλ· καὶ οὐδεὶς αὐτῶν
28 "ἐκαθαρίσθη, εἰ μὴ Νεεμὰν ὁ Σύρος." Καὶ
ἐπλήσθησαν πάντες θυμοῦ ἐν τῇ συναγωγῇ,
29 ἀκούοντες ταῦτα. καὶ ἀναστάντες ἐξέβαλον
αὐτὸν ἔξω τῆς πόλεως, καὶ ἤγαγον αὐτὸν ἕως
τῆς ὀφρύος τοῦ ὄρους, ἐφ' οὗ ἡ πόλις αὐτῶν
30 ᾠκοδόμητο, εἰς τὸ κατακρημνίσαι αὐτόν· αὐ-
τὸς δὲ διελθὼν διὰ μέσου αὐτῶν ἐπορεύετο.
κγ 31 [b]ΚΑΙ κατῆλθεν εἰς Καπερναοὺμ πόλιν τῆς b Matt. 4. 13.
η Marc. 1. 21.

HAIL & FIRE www.hailandfire.com

Γαλιλαίας· καὶ ἦν διδάσκων αὐτοὺς ἐν τοῖς
c Matt. 7. 28, 29. Marc. 1. 22. σάββασι. 32 κδ β c καὶ ἐξεπλήσσοντο ἐπὶ τῇ διδαχῇ
αὐτοῦ, ὅτι ἐν ἐξουσίᾳ ἦν ὁ λόγος αὐτοῦ.
d Marc. 1. 23. 33 η κε η d Καὶ ἐν τῇ συναγωγῇ ἦν ἄνθρωπος ἔχων
πνεῦμα δαιμονίου ἀκαθάρτου, καὶ ἀνέκραξε
φωνῇ μεγάλῃ, λέγων, "Ἔα, τί ἡμῖν καὶ σοὶ, 34
"Ἰησοῦ Ναζαρηνέ; ἦλθες ἀπολέσαι ἡμᾶς;
"οἶδά σε τίς εἶ, ὁ ἅγιος τοῦ Θεοῦ." Καὶ 35
ἐπετίμησεν αὐτῷ ὁ Ἰησοῦς, λέγων, "Φιμώ-
"θητι, καὶ ἔξελθε ἐξ αὐτοῦ." Καὶ ῥίψαν
αὐτὸν τὸ δαιμόνιον εἰς τὸ μέσον ἐξῆλθεν ἀπ'
αὐτοῦ, μηδὲν βλάψαν αὐτόν. καὶ ἐγένετο 36
θάμβος ἐπὶ πάντας, καὶ συνελάλουν πρὸς ἀλ-
λήλους, λέγοντες, "Τίς ὁ λόγος οὗτος, ὅτι ἐν
"ἐξουσίᾳ καὶ δυνάμει ἐπιτάσσει τοῖς ἀκα-
"θάρτοις πνεύμασι, καὶ ἐξέρχονται;" Καὶ 37
ἐξεπορεύετο ἦχος περὶ αὐτοῦ εἰς πάντα τόπον
τῆς περιχώρου.
e Matt. 8. 14. Marc. 1. 29, 30. 38 θ κς β e Ἀναστὰς δὲ ἐκ τῆς συναγωγῆς, εἰσῆλθεν
εἰς τὴν οἰκίαν Σίμωνος· ἡ πενθερὰ δὲ τοῦ Σί-
μωνος ἦν συνεχομένη πυρετῷ μεγάλῳ· καὶ
ἠρώτησαν αὐτὸν περὶ αὐτῆς. καὶ ἐπιστὰς 39
ἐπάνω αὐτῆς, ἐπετίμησε τῷ πυρετῷ, καὶ ἀφ-
ῆκεν αὐτήν· παραχρῆμα δὲ ἀναστᾶσα διηκόνει
αὐτοῖς.
f Matt. 8. 16. Marc. 1. 32. 40 ι f Δύνοντος δὲ τοῦ ἡλίου, πάντες ὅσοι εἶχον
ἀσθενοῦντας νόσοις ποικίλαις ἤγαγον αὐτοὺς
πρὸς αὐτόν· ὁ δὲ ἑνὶ ἑκάστῳ αὐτῶν τὰς χεῖ-
g Marc. 1. 34. et 3. 11. 41 κξ η ρας ἐπιθεὶς ἐθεράπευσεν αὐτούς. g ἐξήρχετο
δὲ καὶ δαιμόνια ἀπὸ πολλῶν, κράζοντα καὶ
λέγοντα, "Ὅτι σὺ εἶ ὁ Χριστὸς ὁ υἱὸς τοῦ

HAIL & FIRE www.hailandfire.com

" Θεοῦ." Καὶ ἐπιτιμῶν οὐκ εἴα αὐτὰ λαλεῖν,
κη η 42 ὅτι ᾔδεισαν τὸν Χριστὸν αὐτὸν εἶναι. h Γενο- h Marc. 1. 35.
μένης δὲ ἡμέρας ἐξελθὼν ἐπορεύθη εἰς ἔρημον
τόπον, καὶ οἱ ὄχλοι ἐζήτουν αὐτὸν, καὶ ἦλθον
ἕως αὐτοῦ, καὶ κατεῖχον αὐτὸν τοῦ μὴ πορεύ-
43 εσθαι ἀπ' αὐτῶν. ὁ δὲ εἶπε πρὸς αὐτοὺς,
" Ὅτι καὶ ταῖς ἑτέραις πόλεσιν εὐαγγελί-
" σασθαί με δεῖ τὴν βασιλείαν τοῦ Θεοῦ· ὅτι
44 " εἰς τοῦτο ἀπέσταλμαι." Καὶ ἦν κηρύσσων
ἐν ταῖς συναγωγαῖς τῆς Γαλιλαίας.
κθ ι 5 i Ἐγένετο δὲ ἐν τῷ τὸν ὄχλον ἐπικεῖσθαι i Matt. 13. 2. Marc. 4. 1.
αὐτῷ τοῦ ἀκούειν τὸν λόγον τοῦ Θεοῦ, καὶ
αὐτὸς ἦν ἑστὼς παρὰ τὴν λίμνην Γεννησαρέτ·
2 k καὶ εἶδε δύο πλοῖα ἑστῶτα παρὰ τὴν λίμνην· k Matt. 4. 18. Marc. 1. 16.
οἱ δὲ ἁλιεῖς ἀποβάντες ἀπ' αὐτῶν ἀπέπλυναν
3 τὰ δίκτυα. ἐμβὰς δὲ εἰς ἓν τῶν πλοίων, ὃ ἦν
τοῦ Σίμωνος, ἠρώτησεν αὐτὸν ἀπὸ τῆς γῆς
ἐπαναγαγεῖν ὀλίγον· καὶ καθίσας ἐδίδασκεν
ΙΑ' λ θ 4 ἐκ τοῦ πλοίου τοὺς ὄχλους. l Ὡς δὲ ἐπαύ- l Joan. 21. 6.
σατο λαλῶν, εἶπε πρὸς τὸν Σίμωνα, " Ἐπαν-
" άγαγε εἰς τὸ βάθος, καὶ χαλάσατε τὰ
5 " δίκτυα ὑμῶν εἰς ἄγραν." Καὶ ἀποκριθεὶς
ὁ Σίμων εἶπεν αὐτῷ, " Ἐπιστάτα, δι' ὅλης
" τῆς νυκτὸς κοπιάσαντες οὐδὲν ἐλάβομεν·
" ἐπὶ δὲ τῷ ῥήματί σου χαλάσω τὸ δίκτυον."
6 Καὶ τοῦτο ποιήσαντες, συνέκλεισαν ἰχθύων
πλῆθος πολύ· διερρήγνυτο δὲ τὸ δίκτυον αὐ-
7 τῶν, καὶ κατένευσαν τοῖς μετόχοις τοῖς ἐν τῷ
ἑτέρῳ πλοίῳ, τοῦ ἐλθόντας συλλαβέσθαι αὐ-
τοῖς· καὶ ἦλθον, καὶ ἔπλησαν ἀμφότερα τὰ
λα ι 8 πλοῖα, ὥστε βυθίζεσθαι αὐτά. ἰδὼν δὲ Σίμων

HAIL & FIRE www.hailandfire.com

Πέτρος προσέπεσε τοῖς γόνασι τοῦ Ἰησοῦ,
λέγων, "Ἔξελθε ἀπ' ἐμοῦ, ὅτι ἀνὴρ ἁμαρ-
"τωλός εἰμι, κύριε." Θάμβος γὰρ περιέσχεν 9
αὐτὸν καὶ πάντας τοὺς σὺν αὐτῷ, ἐπὶ τῇ ἄγρᾳ
m Jer. 16. 16. Ezech. 47. 9. Matt. 4. 19. Marc. 1. 17. τῶν ἰχθύων ἣ συνέλαβον· [m]ὁμοίως δὲ καὶ 10
Ἰάκωβον καὶ Ἰωάννην, υἱοὺς Ζεβεδαίου, οἳ
ἦσαν κοινωνοὶ τῷ Σίμωνι. Καὶ εἶπε πρὸς τὸν λβ
Σίμωνα ὁ Ἰησοῦς, "Μὴ φοβοῦ· ἀπὸ τοῦ νῦν β
n 18. 28. Matt. 4. 20. et 19. 27. Marc. 10. 28. "ἀνθρώπους ἔσῃ ζωγρῶν." [n]Καὶ καταγα- 11
γόντες τὰ πλοῖα ἐπὶ τὴν γῆν, ἀφέντες ἅπαντα,
ἠκολούθησαν αὐτῷ.

o Matt. 8. 2. Marc. 1. 40. [o]ΚΑΙ ἐγένετο ἐν τῷ εἶναι αὐτὸν ἐν μιᾷ 12 ιβ
τῶν πόλεων, καὶ ἰδοὺ, ἀνὴρ πλήρης λέπρας· λγ
καὶ ἰδὼν τὸν Ἰησοῦν, πεσὼν ἐπὶ πρόσωπον, β
ἐδεήθη αὐτοῦ, λέγων, "Κύριε, ἐὰν θέλῃς, δύ-
"νασαί με καθαρίσαι." Καὶ ἐκτείνας τὴν 13
χεῖρα, ἥψατο αὐτοῦ, εἰπὼν, "Θέλω, καθαρί-
"σθητι." Καὶ εὐθέως ἡ λέπρα ἀπῆλθεν ἀπ'
p Lev. 13. 2. et 14. 2, 21, 22. Matt. 8. 4. αὐτοῦ. [p]καὶ αὐτὸς παρήγγειλεν αὐτῷ μηδενὶ 14
εἰπεῖν· "ἀλλὰ ἀπελθὼν δεῖξον σεαυτὸν τῷ
"ἱερεῖ, καὶ προσένεγκε περὶ τοῦ καθαρισμοῦ
"σου, καθὼς προσέταξε Μωσῆς, εἰς μαρτύ-
"ριον αὐτοῖς." Διήρχετο δὲ μᾶλλον ὁ λό- 15 λδ
γος περὶ αὐτοῦ· καὶ συνήρχοντο ὄχλοι πολ- α
λοὶ ἀκούειν, καὶ θεραπεύεσθαι ὑπ' αὐτοῦ ἀπὸ
τῶν ἀσθενειῶν αὐτῶν· αὐτὸς δὲ ἦν ὑποχωρῶν 16 λε
ἐν ταῖς ἐρήμοις, καὶ προσευχόμενος. β

Καὶ ἐγένετο ἐν μιᾷ τῶν ἡμερῶν, καὶ αὐτὸς 17 λς
ἦν διδάσκων· καὶ ἦσαν καθήμενοι Φαρισαῖοι β
καὶ νομοδιδάσκαλοι, οἳ ἦσαν ἐληλυθότες ἐκ
πάσης κώμης τῆς Γαλιλαίας καὶ Ἰουδαίας καὶ

HAIL & FIRE www.hailandfire.com

Ἰερουσαλήμ· καὶ δύναμις Κυρίου ἦν εἰς τὸ
ΙΓ′ λξ α 18 ἰᾶσθαι αὐτούς. ¶ καὶ ἰδοὺ, ἄνδρες φέροντες q Matt. 9. 2. Marc. 2. 3. Act. 9. 33.
ἐπὶ κλίνης ἄνθρωπον ὃς ἦν παραλελυμένος,
καὶ ἐζήτουν αὐτὸν εἰσενεγκεῖν καὶ θεῖναι ἐν-
19 ώπιον αὐτοῦ· καὶ μὴ εὑρόντες διὰ ποίας εἰσ-
ενέγκωσιν αὐτὸν διὰ τὸν ὄχλον, ἀναβάντες
ἐπὶ τὸ δῶμα, διὰ τῶν κεράμων καθῆκαν αὐτὸν
σὺν τῷ κλινιδίῳ εἰς τὸ μέσον ἔμπροσθεν τοῦ
20 Ἰησοῦ. καὶ ἰδὼν τὴν πίστιν αὐτῶν, εἶπεν
αὐτῷ, "Ἄνθρωπε, ἀφέωνταί σοι αἱ ἁμαρτίαι
21 " σου." r Καὶ ἤρξαντο διαλογίζεσθαι οἱ γραμ- r Psal. 32. 5. Esa. 43. 25.
ματεῖς καὶ οἱ Φαρισαῖοι, λέγοντες, " Τίς ἐστιν
" οὗτος ὃς λαλεῖ βλασφημίας; τίς δύναται
" ἀφιέναι ἁμαρτίας, εἰ μὴ μόνος ὁ Θεός;"
22 Ἐπιγνοὺς δὲ ὁ Ἰησοῦς τοὺς διαλογισμοὺς
αὐτῶν ἀποκριθεὶς εἶπε πρὸς αὐτούς, " Τί
23 " διαλογίζεσθε ἐν ταῖς καρδίαις ὑμῶν; s τί s Matt. 9. 5.
" ἐστιν εὐκοπώτερον, εἰπεῖν, Ἀφέωνταί σοι
" αἱ ἁμαρτίαι σου, ἢ εἰπεῖν, Ἔγειραι καὶ
24 " περιπάτει; ἵνα δὲ εἰδῆτε ὅτι ἐξουσίαν ἔχει
" ὁ υἱὸς τοῦ ἀνθρώπου ἐπὶ τῆς γῆς ἀφιέναι
" ἁμαρτίας," εἶπε τῷ παραλελυμένῳ, " Σοὶ
" λέγω, ἔγειραι, καὶ ἆρας τὸ κλινίδιόν σου,
25 " πορεύου εἰς τὸν οἶκόν σου." Καὶ παρα-
χρῆμα ἀναστὰς ἐνώπιον αὐτῶν, ἆρας ἐφ'
ᾧ κατέκειτο, ἀπῆλθεν εἰς τὸν οἶκον αὐτοῦ,
26 δοξάζων τὸν Θεόν. καὶ ἔκστασις ἔλαβεν
ἅπαντας, καὶ ἐδόξαζον τὸν Θεὸν, καὶ ἐπλή-
σθησαν φόβου, λέγοντες, "Ὅτι εἴδομεν πα-
" ράδοξα σήμερον."
ΙΔ′ λη β 27 t Καὶ μετὰ ταῦτα ἐξῆλθε, καὶ ἐθεάσατο τε- t Matt. 9. 9. Marc. 2. 14. 15.

HAIL & FIRE www.hailandfire.com

Calleth Matthew the Publican

λώνην, ὀνόματι Λευῖν, καθήμενον ἐπὶ τὸ τελώ-
νιον, καὶ εἶπεν αὐτῷ, "Ἀκολούθει μοι." Καὶ 28
καταλιπὼν ἅπαντα, ἀναστὰς ἠκολούθησεν αὐ-
u 15. 1. Matt. 9. 10. Marc. 2. 15. τῷ. [u]Καὶ ἐποίησε δοχὴν μεγάλην ὁ Λευῖς 29. λθ
αὐτῷ ἐν τῇ οἰκίᾳ αὐτοῦ· καὶ ἦν ὄχλος τελω- β
νῶν πολὺς, καὶ ἄλλων οἳ ἦσαν μετ' αὐτῶν
Eateth with Sinners as being the Physician of Souls κατακείμενοι. καὶ ἐγόγγυζον οἱ γραμματεῖς 30
αὐτῶν καὶ οἱ Φαρισαῖοι πρὸς τοὺς μαθητὰς
αὐτοῦ, λέγοντες, "Διατί μετὰ τελωνῶν καὶ
x 19. 10. Matt. 9. 12. Marc. 2. 17. "ἁμαρτωλῶν ἐσθίετε καὶ πίνετε;" [x]Καὶ 31 μ β
ἀποκριθεὶς ὁ Ἰησοῦς εἶπε πρὸς αὐτοὺς, "Οὐ
18 "χρείαν ἔχουσιν οἱ ὑγιαίνοντες ἰατροῦ, ἀλλ'
y Matt. 9. 13. 1 Tim. 1. 15. "οἱ κακῶς ἔχοντες. [y]οὐκ ἐλήλυθα καλέσαι 32
"δικαίους, ἀλλὰ ἁμαρτωλοὺς εἰς μετάνοιαν."
z Matt. 9. 14. Marc. 2. 18. [z]Οἱ δὲ εἶπον πρὸς αὐτὸν, "Διατί οἱ μαθηταὶ 33
"Ἰωάννου νηστεύουσι πυκνὰ, καὶ δεήσεις ποι-
"οῦνται, ὁμοίως καὶ οἱ τῶν Φαρισαίων· οἱ
a Esa. 62. 5. 2 Cor. 11. 2. "δὲ σοὶ ἐσθίουσι καὶ πίνουσιν;" [a]Ὁ δὲ 34
Foretelleth the fasting and afflictions of the apostles after his ascension εἶπε πρὸς αὐτοὺς, "Μὴ δύνασθε τοὺς υἱοὺς
"τοῦ νυμφῶνος, ἐν ᾧ ὁ νυμφίος μετ' αὐτῶν
"ἐστι, ποιῆσαι νηστεύειν; ἐλεύσονται δὲ 35
"ἡμέραι, καὶ ὅταν ἀπαρθῇ ἀπ' αὐτῶν ὁ νυμ-
"φίος, τότε νηστεύσουσιν ἐν ἐκείναις ταῖς
b Matt. 9. 16, 17. Marc. 2. 21, 22. "ἡμέραις." [b]Ἔλεγε δὲ καὶ παραβολὴν πρὸς 36
and illustrateth the matter by the parable of old bottles and worn garments αὐτοὺς, "Ὅτι οὐδεὶς ἐπίβλημα ἱματίου καιν-
"οῦ ἐπιβάλλει ἐπὶ ἱμάτιον παλαιόν· εἰ δὲ
"μήγε, καὶ τὸ καινὸν σχίζει, καὶ τῷ παλαιῷ
"οὐ συμφωνεῖ ἐπίβλημα τὸ ἀπὸ τοῦ καινοῦ.
"καὶ οὐδεὶς βάλλει οἶνον νέον εἰς ἀσκοὺς 37
"παλαιούς· εἰ δὲ μήγε, ῥήξει ὁ νέος οἶνος
"τοὺς ἀσκοὺς, καὶ αὐτὸς ἐκχυθήσεται, καὶ οἱ

HAIL & FIRE www.hailandfire.com

38 " ἀσκοὶ ἀπολοῦνται· ἀλλὰ οἶνον νέον εἰς
" ἀσκοὺς καινοὺς βλητέον, καὶ ἀμφότεροι
39 " συντηροῦνται. καὶ οὐδεὶς πιὼν παλαιὸν εὐ-
" θέως θέλει νέον· λέγει γάρ, Ὁ παλαιὸς
" χρηστότερός ἐστιν."

μα β 6 c ΕΓΕΝΕΤΟ δὲ ἐν σαββάτῳ δευτεροπρώτῳ c Deut. 23. 25. Matt. 12. 1. Marc. 2. 23.
διαπορεύεσθαι αὐτὸν διὰ τῶν σπορίμων· καὶ
ἔτιλλον οἱ μαθηταὶ αὐτοῦ τοὺς στάχυας, καὶ
2 ἤσθιον, ψώχοντες ταῖς χερσί. d τινὲς δὲ τῶν d Exod. 20. 10. et 23. 12. et 31. 15. et 35. 2.
Φαρισαίων εἶπον αὐτοῖς, " Τί ποιεῖτε ὃ οὐκ
3 " ἔξεστι ποιεῖν ἐν τοῖς σάββασι;" e Καὶ e 1 Sam. 21. 6.
ἀποκριθεὶς πρὸς αὐτοὺς εἶπεν ὁ Ἰησοῦς,
" Οὐδὲ τοῦτο ἀνέγνωτε, ὃ ἐποίησε Δαβὶδ,
" ὁπότε ἐπείνασεν αὐτὸς καὶ οἱ μετ' αὐτοῦ
4 " ὄντες; f ὡς εἰσῆλθεν εἰς τὸν οἶκον τοῦ f Exod. 29. 32, 33. Lev. 8. 31. et 24. 6, 9.
" Θεοῦ, καὶ τοὺς ἄρτους τῆς προθέσεως
" ἔλαβε, καὶ ἔφαγε, καὶ ἔδωκε καὶ τοῖς μετ'
" αὐτοῦ, οὓς οὐκ ἔξεστι φαγεῖν εἰ μὴ μόνους
5 " τοὺς ἱερεῖς;" g Καὶ ἔλεγεν αὐτοῖς, " Ὅτι g Matt. 12. 8. Marc. 2. 28.
" κύριός ἐστιν ὁ υἱὸς τοῦ ἀνθρώπου καὶ τοῦ
" σαββάτου."

ιε' μβ β 6 h Ἐγένετο δὲ καὶ ἐν ἑτέρῳ σαββάτῳ εἰσελ- h Matt. 12. 9, 10. Marc. 3. 1.
θεῖν αὐτὸν εἰς τὴν συναγωγὴν καὶ διδάσκειν·
καὶ ἦν ἐκεῖ ἄνθρωπος, καὶ ἡ χεὶρ αὐτοῦ ἡ
7 δεξιὰ ἦν ξηρά. παρετήρουν δὲ αὐτὸν οἱ γραμ-
ματεῖς καὶ οἱ Φαρισαῖοι, εἰ ἐν τῷ σαββάτῳ
θεραπεύσει· ἵνα εὕρωσι κατηγορίαν αὐτοῦ.
8 αὐτὸς δὲ ᾔδει τοὺς διαλογισμοὺς αὐτῶν, καὶ
εἶπε τῷ ἀνθρώπῳ τῷ ξηρὰν ἔχοντι τὴν χεῖρα,
" Ἔγειραι, καὶ στῆθι εἰς τὸ μέσον." Ὁ δὲ
9 ἀναστὰς ἔστη. Εἶπεν οὖν ὁ Ἰησοῦς πρὸς αὐ-

HAIL & FIRE www.hailandfire.com

τοὺς, "Ἐπερωτήσω ὑμᾶς, τί ἔξεστι τοῖς
"σάββασιν, ἀγαθοποιῆσαι ἢ κακοποιῆσαι;
1 Reg. 13. 6. "ψυχὴν σῶσαι ἢ ἀπολέσαι;" [i]Καὶ περι- 10
βλεψάμενος πάντας αὐτοὺς, εἶπε τῷ ἀν-
θρώπῳ, "Ἔκτεινον τὴν χεῖρά σου." Ὁ δὲ
ἐποίησεν οὕτω. καὶ ἀποκατεστάθη ἡ χεὶρ αὐ-
τοῦ ὑγιὴς ὡς ἡ ἄλλη. αὐτοὶ δὲ ἐπλήσθησαν 11
ἀνοίας· καὶ διελάλουν πρὸς ἀλλήλους, τί ἂν
ποιήσειαν τῷ Ἰησοῦ.

k Matt. 14. 23. [k]Ἐγένετο δὲ ἐν ταῖς ἡμέραις ταύταις, ἐξ- 12 μγ β
ἦλθεν εἰς τὸ ὄρος προσεύξασθαι· καὶ ἦν δια-
9. 1. Matt. 10. 1. Marc. 3. 13. et 6. 7. νυκτερεύων ἐν τῇ προσευχῇ τοῦ Θεοῦ· [l]καὶ 13 ις' μδ β
ὅτε ἐγένετο ἡμέρα, προσεφώνησε τοὺς μαθη-
τὰς αὐτοῦ· καὶ ἐκλεξάμενος ἀπ' αὐτῶν δώδε-
m Joan. 1. 42. κα, οὓς καὶ ἀποστόλους ὠνόμασε, [m]Σίμωνα 14
ὃν καὶ ὠνόμασε Πέτρον, καὶ Ἀνδρέαν τὸν
ἀδελφὸν αὐτοῦ, Ἰάκωβον καὶ Ἰωάννην, Φί-
λιππον καὶ Βαρθολομαῖον, Ματθαῖον καὶ Θω- 15
μᾶν, Ἰάκωβον τὸν τοῦ Ἀλφαίου καὶ Σίμωνα
τὸν καλούμενον Ζηλωτὴν, Ἰούδαν Ἰακώβου, 16
καὶ Ἰούδαν Ἰσκαριώτην, ὃς καὶ ἐγένετο προ-
n Matt. 4. 25. Marc. 3. 7. δότης· [n]καὶ καταβὰς μετ' αὐτῶν, ἔστη ἐπὶ 17 με α
τόπου πεδινοῦ, καὶ ὄχλος μαθητῶν αὐτοῦ,
καὶ πλῆθος πολὺ τοῦ λαοῦ ἀπὸ πάσης τῆς
Ἰουδαίας καὶ Ἱερουσαλὴμ, καὶ τῆς παραλίου
Τύρου καὶ Σιδῶνος, οἳ ἦλθον ἀκοῦσαι αὐτοῦ,
καὶ ἰαθῆναι ἀπὸ τῶν νόσων αὐτῶν, καὶ οἱ 18
ὀχλούμενοι ὑπὸ πνευμάτων ἀκαθάρτων, καὶ
o Matt. 14. 36. Marc. 3. 10. ἐθεραπεύοντο. [o]καὶ πᾶς ὁ ὄχλος ἐζήτει 19
ἅπτεσθαι αὐτοῦ· ὅτι δύναμις παρ' αὐτοῦ
ἐξήρχετο, καὶ ἰᾶτο πάντας.

HAIL & FIRE www.hailandfire.com

ιζ' μς ε 20 pΚαὶ αὐτὸς ἐπάρας τοὺς ὀφθαλμοὺς αὐτοῦ εἰς τοὺς μαθητὰς αὐτοῦ ἔλεγε, "Μακάριοι οἱ "πτωχοί, ὅτι ὑμετέρα ἐστὶν ἡ βασιλεία τοῦ μζ ε 21 "Θεοῦ. qμακάριοι οἱ πεινῶντες νῦν, ὅτι "χορτασθήσεσθε. μακάριοι οἱ κλαίοντες νῦν, μη ε 22 "ὅτι γελάσετε. rμακάριοί ἐστε, ὅταν μισή- μθ ε "σωσιν ὑμᾶς οἱ ἄνθρωποι, καὶ ὅταν ἀφορί- "σωσιν ὑμᾶς, καὶ ὀνειδίσωσι, καὶ ἐκβάλωσι "τὸ ὄνομα ὑμῶν ὡς πονηρὸν, ἕνεκα τοῦ υἱοῦ 23 "τοῦ ἀνθρώπου. sχαίρετε ἐν ἐκείνῃ τῇ ἡμέρᾳ "καὶ σκιρτήσατε· ἰδοὺ γὰρ, ὁ μισθὸς ὑμῶν "πολὺς ἐν τῷ οὐρανῷ· κατὰ ταῦτα γὰρ ἐποί- "ουν τοῖς προφήταις οἱ πατέρες αὐτῶν. ν ι 24 "tΠλὴν οὐαὶ ὑμῖν τοῖς πλουσίοις, ὅτι ἀπ- 25 "έχετε τὴν παράκλησιν ὑμῶν. uοὐαὶ ὑμῖν, "οἱ ἐμπεπλησμένοι, ὅτι πεινάσετε. οὐαὶ "ὑμῖν, οἱ γελῶντες νῦν, ὅτι πενθήσετε καὶ να ι 26 "κλαύσετε. οὐαὶ ὑμῖν, ὅταν καλῶς ὑμᾶς εἴ- "πωσι πάντες οἱ ἄνθρωποι· κατὰ ταῦτα γὰρ "ἐποίουν τοῖς ψευδοπροφήταις οἱ πατέρες "αὐτῶν.

νβ ε 27 "xἈλλ' ὑμῖν λέγω τοῖς ἀκούουσιν, Ἀγα- "πᾶτε τοὺς ἐχθροὺς ὑμῶν, καλῶς ποιεῖτε 28 "τοῖς μισοῦσιν ὑμᾶς, yεὐλογεῖτε τοὺς κατ- "αρωμένους ὑμῖν, καὶ προσεύχεσθε ὑπὲρ τῶν νγ ε 29 "ἐπηρεαζόντων ὑμᾶς. zτῷ τύπτοντί σε ἐπὶ "τὴν σιαγόνα, πάρεχε καὶ τὴν ἄλλην· καὶ "ἀπὸ τοῦ αἴροντός σου τὸ ἱμάτιον, καὶ τὸν 30 "χιτῶνα μὴ κωλύσῃς. aπαντὶ δὲ τῷ αἰ- "τοῦντί σε, δίδου· καὶ ἀπὸ τοῦ αἴροντος τὰ νδ ε 31 "σὰ, μὴ ἀπαίτει. bκαὶ καθὼς θέλετε ἵνα

p Matt. 5. 2, &c.
q Esa. 55. 1. et 61. 3. et 65. 13. et 66. 10.
r Matt. 5. 11. 1 Pet. 2. 19. et 3. 14. et 4. 14.
s Act. 5. 41. et 7. 51.
t Amos. 6. 1. S. Eccl. 31. 8.
u Esa. 65. 13. Jac. 4. 9. et 5. 1.
x Exod. 23. 4. Prov. 25. 21. Matt. 5. 44. Rom. 12. 14, 20. 1 Cor. 4. 12.
y 23. 34. Act. 7. 60.
z Matt. 5. 39. 1 Cor. 6. 7.
a Deut. 15. 7. Matt. 5. 42.
b Matt. 7. 12. Tob. 4. 16.

HAIL & FIRE www.hailandfire.com

" ποιῶσιν ὑμῖν οἱ ἄνθρωποι, καὶ ὑμεῖς ποιεῖτε
e Matt. 5. 46. " αὐτοῖς ὁμοίως. [e]καὶ εἰ ἀγαπᾶτε τοὺς ἀγα- 32 νε
" πῶντας ὑμᾶς, ποία ὑμῖν χάρις ἐστί; καὶ ϵ
" γὰρ οἱ ἁμαρτωλοὶ τοὺς ἀγαπῶντας αὐτοὺς
" ἀγαπῶσι. καὶ ἐὰν ἀγαθοποιῆτε τοὺς ἀγα- 33
" θοποιοῦντας ὑμᾶς, ποία ὑμῖν χάρις ἐστί;
" καὶ γὰρ οἱ ἁμαρτωλοὶ τὸ αὐτὸ ποιοῦσι.
d Matt. 5. 42. Deut. 15. 8. " [d]καὶ ἐὰν δανείζητε παρ' ὧν ἐλπίζετε ἀπο- 34
" λαβεῖν, ποία ὑμῖν χάρις ἐστί; καὶ γὰρ οἱ
" ἁμαρτωλοὶ ἁμαρτωλοῖς δανείζουσιν, ἵνα
e Matt. 5. 44. " ἀπολάβωσι τὰ ἴσα. [e]πλὴν ἀγαπᾶτε τοὺς 35
" ἐχθροὺς ὑμῶν, καὶ ἀγαθοποιεῖτε, καὶ δανεί-
" ζετε μηδὲν ἀπελπίζοντες· καὶ ἔσται ὁ μι-
" σθὸς ὑμῶν πολὺς, καὶ ἔσεσθε υἱοὶ τοῦ
" ὑψίστου· ὅτι αὐτὸς χρηστός ἐστιν ἐπὶ τοὺς
f Matt. 5. 48. " ἀχαρίστους καὶ πονηρούς. [f]γίνεσθε οὖν 36
" οἰκτίρμονες, καθὼς καὶ ὁ πατὴρ ὑμῶν οἰκ-
g Matt. 7. 1. Rom. 2. 1. 1 Cor. 4. 5. " τίρμων ἐστί. [g]καὶ μὴ κρίνετε, καὶ οὐ μὴ 37 νϛ
" κριθῆτε. μὴ καταδικάζετε, καὶ οὐ μὴ κατα- β
" δικασθῆτε. ἀπολύετε, καὶ ἀπολυθήσεσθε·
h Prov. 10. 22. et 19. 17. Matt. 7. 2. Marc. 4. 24. " [h]δίδοτε, καὶ δοθήσεται ὑμῖν· μέτρον κα- 38
" λὸν, πεπιεσμένον καὶ σεσαλευμένον καὶ
" ὑπερεκχυνόμενον δώσουσιν εἰς τὸν κόλπον
" ὑμῶν. τῷ γὰρ αὐτῷ μέτρῳ ᾧ μετρεῖτε, ἀν-
" τιμετρηθήσεται ὑμῖν."
i Esa. 42. 19. Matt. 15. 14. [i]Εἶπε δὲ παραβολὴν αὐτοῖς, " Μήτι δύνα- 39 νδ
" ται τυφλὸς τυφλὸν ὁδηγεῖν; οὐχὶ ἀμφό- ϵ
k Matt. 10. 24. Joan. 13. 16. et 15. 20. " τεροι εἰς βόθυνον πεσοῦνται; [k]οὐκ ἔστι 40 νη
" μαθητὴς ὑπὲρ τὸν διδάσκαλον αὐτοῦ· κατ- γ
" ηρτισμένος δὲ πᾶς ἔσται ὡς ὁ διδάσκαλος
l Matt. 7. 3. " αὐτοῦ. [l]τί δὲ βλέπεις τὸ κάρφος τὸ ἐν τῷ 41 νθ
ϵ

HAIL & FIRE www.hailandfire.com

" ὀφθαλμῷ τοῦ ἀδελφοῦ σου, τὴν δὲ δοκὸν
" τὴν ἐν τῷ ἰδίῳ ὀφθαλμῷ οὐ κατανοεῖς;
42 " [m]ἢ πῶς δύνασαι λέγειν τῷ ἀδελφῷ σου, m Prov. 18. 17.
" Ἀδελφὲ, ἄφες ἐκβάλω τὸ κάρφος τὸ ἐν τῷ
" ὀφθαλμῷ σου, αὐτὸς τὴν ἐν τῷ ὀφθαλμῷ
" σου δοκὸν οὐ βλέπων; ὑποκριτὰ, ἔκβαλε
" πρῶτον τὴν δοκὸν ἐκ τοῦ ὀφθαλμοῦ σου,
" καὶ τότε διαβλέψεις ἐκβαλεῖν τὸ κάρφος τὸ
ξ ε 43 " ἐν τῷ ὀφθαλμῷ τοῦ ἀδελφοῦ σου. [n]οὐ n Matt. 7. 17. et 12. 33.
" γάρ ἐστι δένδρον καλὸν, ποιοῦν καρπὸν
" σαπρόν· οὐδὲ δένδρον σαπρὸν, ποιοῦν καρ-
44 " πὸν καλόν. [o]ἕκαστον γὰρ δένδρον ἐκ τοῦ o Matt. 7. 16.
ξα ε " ἰδίου καρποῦ γινώσκεται· οὐ γὰρ ἐξ ἀκαν-
" θῶν συλλέγουσι σῦκα, οὐδὲ ἐκ βάτου τρυ-
ξβ ε 45 " γῶσι σταφυλήν. [p]ὁ ἀγαθὸς ἄνθρωπος ἐκ p Matt. 12. 34, 35.
" τοῦ ἀγαθοῦ θησαυροῦ τῆς καρδίας αὐτοῦ
" προφέρει τὸ ἀγαθόν· καὶ ὁ πονηρὸς ἄν-
" θρωπος ἐκ τοῦ πονηροῦ θησαυροῦ τῆς καρ-
" δίας αὐτοῦ προφέρει τὸ πονηρόν· ἐκ γὰρ
" τοῦ περισσεύματος τῆς καρδίας λαλεῖ τὸ
" στόμα αὐτοῦ.
ξγ 46 " [q]Τί δέ με καλεῖτε, Κύριε, κύριε, καὶ οὐ q Matt. 7. 21. et 25. 11.
γ ξδ ε 47 " ποιεῖτε ἃ λέγω; [r]πᾶς ὁ ἐρχόμενος πρός Rom. 2. 13. Jac. 1. 22.
" με καὶ ἀκούων μου τῶν λόγων καὶ ποιῶν r Matt. 7. 24.
" αὐτοὺς, ὑποδείξω ὑμῖν τίνι ἐστὶν ὅμοιος.
48 " ὅμοιός ἐστιν ἀνθρώπῳ οἰκοδομοῦντι οἰκίαν,
" ὃς ἔσκαψε καὶ ἐβάθυνε, καὶ ἔθηκε θεμέλιον
" ἐπὶ τὴν πέτραν· πλημμύρας δὲ γενομένης,
" προσέρρηξεν ὁ ποταμὸς τῇ οἰκίᾳ ἐκείνῃ,
" καὶ οὐκ ἴσχυσε σαλεῦσαι αὐτήν· τεθεμε-
49 " λίωτο γὰρ ἐπὶ τὴν πέτραν. ὁ δὲ ἀκούσας

HAIL & FIRE www.hailandfire.com

" καὶ μὴ ποιήσας ὅμοιός ἐστιν ἀνθρώπῳ οἰ-
" κοδομήσαντι οἰκίαν ἐπὶ τὴν γῆν χωρὶς θε-
" μελίου· ᾗ προσέρρηξεν ὁ ποταμὸς, καὶ εὐ-
" θέως ἔπεσε, καὶ ἐγένετο τὸ ῥῆγμα τῆς οἰ-
" κίας ἐκείνης μέγα."

[a] Matt. 8. 5. [7] Ἐπεὶ δὲ ἐπλήρωσε πάντα τὰ ῥήματα αὐτοῦ εἰς τὰς ἀκοὰς τοῦ λαοῦ, εἰσῆλθεν εἰς Καπερναούμ. Ἑκατοντάρχου δέ τινος δοῦλος κακῶς ἔχων ἤμελλε τελευτᾶν, ὃς ἦν αὐτῷ ἔντιμος. [2] ἀκούσας δὲ περὶ τοῦ Ἰησοῦ, ἀπέστειλε πρὸς αὐτὸν πρεσβυτέρους τῶν Ἰουδαίων, ἐρωτῶν αὐτὸν, ὅπως ἐλθὼν διασώσῃ τὸν δοῦλον αὐτοῦ. [4] οἱ δὲ παραγενόμενοι πρὸς τὸν Ἰησοῦν παρεκάλουν αὐτὸν σπουδαίως, λέγοντες, " Ὅτι
" ἄξιός ἐστιν ᾧ παρέξει τοῦτο· [5] ἀγαπᾷ γὰρ
" τὸ ἔθνος ἡμῶν, καὶ τὴν συναγωγὴν αὐτὸς
" ᾠκοδόμησεν ἡμῖν." [6] Ὁ δὲ Ἰησοῦς ἐπορεύετο σὺν αὐτοῖς. ἤδη δὲ αὐτοῦ οὐ μακρὰν ἀπέχοντος ἀπὸ τῆς οἰκίας, ἔπεμψε πρὸς αὐτὸν ὁ ἑκατόνταρχος φίλους, λέγων αὐτῷ, " Κύριε,
" μὴ σκύλλου· οὐ γάρ εἰμι ἱκανὸς ἵνα ὑπὸ
" τὴν στέγην μου εἰσέλθῃς· [7] διὸ οὐδὲ ἐμαυτὸν
" ἠξίωσα πρός σε ἐλθεῖν· ἀλλὰ εἰπὲ λόγῳ,
" καὶ ἰαθήσεται ὁ παῖς μου. [8] καὶ γὰρ ἐγὼ ἄν-
" θρωπός εἰμι ὑπὸ ἐξουσίαν τασσόμενος, ἔχων
" ὑπ' ἐμαυτὸν στρατιώτας, καὶ λέγω τούτῳ,
" Πορεύθητι, καὶ πορεύεται· καὶ ἄλλῳ, Ἔρ-
" χου, καὶ ἔρχεται· καὶ τῷ δούλῳ μου, Ποί-
" ησον τοῦτο, καὶ ποιεῖ." [9] Ἀκούσας δὲ ταῦτα ὁ Ἰησοῦς ἐθαύμασεν αὐτόν· καὶ στραφεὶς τῷ ἀκολουθοῦντι αὐτῷ ὄχλῳ εἶπε, " Λέγω ὑμῖν,

ιη'
ξε
7

HAIL & FIRE www.hailandfire.com

" οὐδὲ ἐν τῷ Ἰσραὴλ τοσαύτην πίστιν εὗ-
10 " ρον." Καὶ ὑποστρέψαντες οἱ πεμφθέντες
εἰς τὸν οἶκον εὗρον τὸν ἀσθενοῦντα δοῦλον
ὑγιαίνοντα.

ΙΘ' 11 ΚΑΙ ἐγένετο ἐν τῇ ἑξῆς, ἐπορεύετο εἰς πό-
λιν καλουμένην Ναΐν· καὶ συνεπορεύοντο αὐ-
τῷ οἱ μαθηταὶ αὐτοῦ ἱκανοὶ, καὶ ὄχλος πολύς.
12 ὡς δὲ ἤγγισε τῇ πύλῃ τῆς πόλεως, καὶ ἰδοὺ,
ἐξεκομίζετο τεθνηκὼς, υἱὸς μονογενὴς τῇ μη-
τρὶ αὐτοῦ, καὶ αὐτῇ χήρᾳ· καὶ ὄχλος τῆς πό-
13 λεως ἱκανὸς ἦν σὺν αὐτῇ. καὶ ἰδὼν αὐτὴν ὁ
Κύριος ἐσπλαγχνίσθη ἐπ' αὐτῇ, καὶ εἶπεν
14 αὐτῇ, " Μὴ κλαῖε." [t]Καὶ προσελθὼν ἥψατο t Act. 9. 40.
τῆς σοροῦ· οἱ δὲ βαστάζοντες ἔστησαν· καὶ
15 εἶπε, " Νεανίσκε, σοὶ λέγω, ἐγέρθητι." Καὶ
ἀνεκάθισεν ὁ νεκρὸς, καὶ ἤρξατο λαλεῖν· καὶ
16 ἔδωκεν αὐτὸν τῇ μητρὶ αὐτοῦ. [u]ἔλαβε δὲ φό- u Ver. 68. et 24.
βος ἅπαντας, καὶ ἐδόξαζον τὸν Θεὸν, λέγοντες, 19. Marc. 7.
37. Joan. 4.
" Ὅτι προφήτης μέγας ἐγήγερται ἐν ἡμῖν·" 19. et 6. 14. et
καὶ " Ὅτι ἐπεσκέψατο ὁ Θεὸς τὸν λαὸν αὐ- 9. 17.
17 " τοῦ." Καὶ ἐξῆλθεν ὁ λόγος οὗτος ἐν ὅλῃ
τῇ Ἰουδαίᾳ περὶ αὐτοῦ, καὶ ἐν πάσῃ τῇ περι-
χώρῳ.

Κ' 18 [x]ΚΑΙ ἀπήγγειλαν Ἰωάννῃ οἱ μαθηταὶ αὐ- x Matt. 11. 2.
τοῦ περὶ πάντων τούτων. καὶ προσκαλεσά-
μενος δύο τινὰς τῶν μαθητῶν αὐτοῦ ὁ Ἰωάν-
19 νης ἔπεμψε πρὸς τὸν Ἰησοῦν, λέγων, " Σὺ
" εἶ ὁ ἐρχόμενος, ἢ ἄλλον προσδοκῶμεν;"
20 Παραγενόμενοι δὲ πρὸς αὐτὸν οἱ ἄνδρες εἶπον,
" Ἰωάννης ὁ Βαπτιστὴς ἀπέσταλκεν ἡμᾶς
" πρός σε, λέγων, Σὺ εἶ ὁ ἐρχόμενος, ἢ ἄλλον

HAIL & FIRE www.hailandfire.com

" προσδοκῶμεν;" Ἐν αὐτῇ δὲ τῇ ὥρᾳ ἐθε- 21
ράπευσε πολλοὺς ἀπὸ νόσων καὶ μαστίγων
καὶ πνευμάτων πονηρῶν, καὶ τυφλοῖς πολλοῖς
y Esa. 29. 18. et 35. 5. et 61. 1. ἐχαρίσατο τὸ βλέπειν. y καὶ ἀποκριθεὶς ὁ 22
Ἰησοῦς εἶπεν αὐτοῖς, " Πορευθέντες ἀπαγ-
" γείλατε Ἰωάννῃ ἃ εἴδετε καὶ ἠκούσατε· ὅτι
" τυφλοὶ ἀναβλέπουσι, χωλοὶ περιπατοῦσι,
" λεπροὶ καθαρίζονται, κωφοὶ ἀκούουσι, νε-
" κροὶ ἐγείρονται, πτωχοὶ εὐαγγελίζονται·
" καὶ μακάριός ἐστιν, ὃς ἐὰν μὴ σκανδαλισθῇ 23
z Matt. 11. 7. " ἐν ἐμοί." z Ἀπελθόντων δὲ τῶν ἀγγέλων 24
Ἰωάννου, ἤρξατο λέγειν πρὸς τοὺς ὄχλους
περὶ Ἰωάννου, " Τί ἐξεληλύθατε εἰς τὴν ἔρη-
" μον θεάσασθαι; κάλαμον ὑπὸ ἀνέμου σα-
" λευόμενον; ἀλλὰ τί ἐξεληλύθατε ἰδεῖν; 25
" ἄνθρωπον ἐν μαλακοῖς ἱματίοις ἠμφιεσμέ-
" νον; ἰδοὺ, οἱ ἐν ἱματισμῷ ἐνδόξῳ καὶ τρυφῇ
" ὑπάρχοντες ἐν τοῖς βασιλείοις εἰσίν. ἀλλὰ 26
" τί ἐξεληλύθατε ἰδεῖν; προφήτην; ναὶ, λέγω
a Mal. 3. 1. Matt. 11. 10. Marc. 1. 2. " ὑμῖν, καὶ περισσότερον προφήτου. a οὗτός 27 ὁ β
" ἐστι περὶ οὗ γέγραπται, ' Ἰδοὺ, ἐγὼ ἀπο-
" στέλλω τὸν ἄγγελόν μου πρὸ προσώπου
" σου, ὃς κατασκευάσει τὴν ὁδόν σου ἔμ-
" προσθέν σου.' Λέγω γὰρ ὑμῖν, μείζων ἐν 28 οα ε
" γεννητοῖς γυναικῶν προφήτης Ἰωάννου τοῦ
" Βαπτιστοῦ οὐδείς ἐστιν. ὁ δὲ μικρότερος
" ἐν τῇ βασιλείᾳ τοῦ Θεοῦ μείζων αὐτοῦ
" ἐστι." Καὶ πᾶς ὁ λαὸς ἀκούσας καὶ οἱ τε- 29 οβ ι
λῶναι ἐδικαίωσαν τὸν Θεὸν, βαπτισθέντες τὸ
βάπτισμα Ἰωάννου· οἱ δὲ Φαρισαῖοι καὶ οἱ 30
νομικοὶ τὴν βουλὴν τοῦ Θεοῦ ἠθέτησαν εἰς

HAIL & FIRE www.hailandfire.com

ογ ε
31 ἑαυτοὺς, μὴ βαπτισθέντες ὑπ' αὐτοῦ. [b]εἶπε b Matt. 11. 16.
δὲ ὁ Κύριος, "Τίνι οὖν ὁμοιώσω τοὺς ἀνθρώ-
"πους τῆς γενεᾶς ταύτης; καὶ τίνι εἰσὶν
32 "ὅμοιοι; ὅμοιοί εἰσι παιδίοις τοῖς ἐν ἀγορᾷ
"καθημένοις, καὶ προσφωνοῦσιν ἀλλήλοις,
"καὶ λέγουσιν, Ηὐλήσαμεν ὑμῖν, καὶ οὐκ
"ὠρχήσασθε· ἐθρηνήσαμεν ὑμῖν, καὶ οὐκ
33 "ἐκλαύσατε. [c]ἐλήλυθε γὰρ Ἰωάννης ὁ Βα- c Matt. 3. 4. Marc. 1. 6.
"πτιστὴς μήτε ἄρτον ἐσθίων μήτε οἶνον πί-
34 "νων, καὶ λέγετε, Δαιμόνιον ἔχει. ἐλήλυθεν
"ὁ υἱὸς τοῦ ἀνθρώπου ἐσθίων καὶ πίνων, καὶ
"λέγετε, Ἰδοὺ, ἄνθρωπος φάγος καὶ οἰνοπό-
35 "της, τελωνῶν φίλος καὶ ἁμαρτωλῶν. καὶ
"ἐδικαιώθη ἡ σοφία ἀπὸ τῶν τέκνων αὐτῆς
"πάντων."

ΚΑ' οδ α
36 Ἠρώτα δέ τις αὐτὸν τῶν Φαρισαίων, ἵνα
φάγῃ μετ' αὐτοῦ· καὶ εἰσελθὼν εἰς τὴν οἰ-
37 κίαν τοῦ Φαρισαίου ἀνεκλίθη. Καὶ ἰδοὺ,
γυνὴ ἐν τῇ πόλει, ἥτις ἦν ἁμαρτωλὸς, ἐπι-
γνοῦσα ὅτι ἀνάκειται ἐν τῇ οἰκίᾳ τοῦ Φαρι-
38 σαίου, κομίσασα ἀλάβαστρον μύρου, καὶ
στᾶσα παρὰ τοὺς πόδας αὐτοῦ ὀπίσω κλαίου-
σα, ἤρξατο βρέχειν τοὺς πόδας αὐτοῦ τοῖς
δάκρυσι, καὶ ταῖς θριξὶ τῆς κεφαλῆς αὐτῆς
ἐξέμασσε, καὶ κατεφίλει τοὺς πόδας αὐτοῦ,
39 καὶ ἤλειφε τῷ μύρῳ. [d]ἰδὼν δὲ ὁ Φαρισαῖος d 15. 2.
ὁ καλέσας αὐτὸν εἶπεν ἐν ἑαυτῷ, λέγων,
"Οὗτος, εἰ ἦν προφήτης, ἐγίνωσκεν ἂν τίς
"καὶ ποταπὴ ἡ γυνὴ, ἥτις ἅπτεται αὐτοῦ·
"ὅτι ἁμαρτωλός ἐστι."
40 Καὶ ἀποκριθεὶς ὁ Ἰησοῦς εἶπε πρὸς αὐτὸν,

HAIL & FIRE www.hailandfire.com

" Σίμων, ἔχω σοί τι εἰπεῖν." Ὁ δέ φησι,
" Διδάσκαλε, εἰπέ." " Δύο χρεωφειλέται 41
" ἦσαν δανειστῇ τινι· ὁ εἷς ὤφειλε δηνάρια
" πεντακόσια, ὁ δὲ ἕτερος πεντήκοντα. μὴ 42
" ἐχόντων δὲ αὐτῶν ἀποδοῦναι, ἀμφοτέροις
" ἐχαρίσατο. τίς οὖν αὐτῶν, εἰπὲ, πλεῖον
" αὐτὸν ἀγαπήσει;" Ἀποκριθεὶς δὲ ὁ Σίμων 43
εἶπεν, " Ὑπολαμβάνω ὅτι ᾧ τὸ πλεῖον ἐχα-
" ρίσατο." Ὁ δὲ εἶπεν αὐτῷ, " Ὀρθῶς
" ἔκρινας." Καὶ στραφεὶς πρὸς τὴν γυναῖκα, 44
τῷ Σίμωνι ἔφη, " Βλέπεις ταύτην τὴν γυν-
" αῖκα; εἰσῆλθόν σου εἰς τὴν οἰκίαν, ὕδωρ
" ἐπὶ τοὺς πόδας μου οὐκ ἔδωκας· αὕτη δὲ
" τοῖς δάκρυσιν ἔβρεξέ μου τοὺς πόδας, καὶ
" ταῖς θριξὶ τῆς κεφαλῆς αὐτῆς ἐξέμαξε. φί- 45
" λημά μοι οὐκ ἔδωκας· αὕτη δὲ, ἀφ' ἧς εἰσ-
" ἦλθον, οὐ διέλιπε καταφιλοῦσά μου τοὺς
" πόδας. ἐλαίῳ τὴν κεφαλήν μου οὐκ ἤλει- 46
" ψας· αὕτη δὲ μύρῳ ἤλειψέ μου τοὺς πό-
" δας. οὗ χάριν, λέγω σοι, ἀφέωνται αἱ 47
" ἁμαρτίαι αὐτῆς αἱ πολλαί, ὅτι ἠγάπησε
" πολύ· ᾧ δὲ ὀλίγον ἀφίεται, ὀλίγον ἀγαπᾷ."
f Matt. 9. 2. f Εἶπε δὲ αὐτῇ, " Ἀφέωνταί σου αἱ ἁμαρτίαι." 48
g Matt. 9. 3. Marc. 2. 7. g Καὶ ἤρξαντο οἱ συνανακείμενοι λέγειν ἐν 49
ἑαυτοῖς, " Τίς οὗτός ἐστιν ὃς καὶ ἁμαρτίας
h 8. 48. et 18. 42. Matt. 9. 22. Marc. 5. 34. et 10. 52. " ἀφίησιν;" h Εἶπε δὲ πρὸς τὴν γυναῖκα, 50
" Ἡ πίστις σου σέσωκέ σε· πορεύου εἰς
" εἰρήνην."

Women minis-ter unto Christ of their substance. 8 Καὶ ἐγένετο ἐν τῷ καθεξῆς, καὶ αὐτὸς διε-
ὡδευε κατὰ πόλιν καὶ κώμην, κηρύσσων καὶ
εὐαγγελιζόμενος τὴν βασιλείαν τοῦ Θεοῦ·

HAIL & FIRE www.hailandfire.com

2 καὶ οἱ δώδεκα σὺν αὐτῷ, [i]καὶ γυναῖκές τινες [i] Matt. 27. 55, 56. Marc. 16. 9. Joan. 19. 25.
αἳ ἦσαν τεθεραπευμέναι ἀπὸ πνευμάτων πο-
νηρῶν καὶ ἀσθενειῶν, Μαρία ἡ καλουμένη
Μαγδαληνὴ, ἀφ' ἧς δαιμόνια ἑπτὰ ἐξεληλύ-
3 θει, καὶ Ἰωάννα γυνὴ Χουζᾶ ἐπιτρόπου Ἡρώ-
δου, καὶ Σουσάννα, καὶ ἕτεραι πολλαὶ, αἵ-
τινες διηκόνουν αὐτῷ ἀπὸ τῶν ὑπαρχόντων
αὐταῖς.

4 [k]Συνιόντος δὲ ὄχλου πολλοῦ, καὶ τῶν [k] Matt. 13. 3. Marc. 4. 1.
κατὰ πόλιν ἐπιπορευομένων πρὸς αὐτὸν, εἶπε
5 διὰ παραβολῆς, "Ἐξῆλθεν ὁ σπείρων τοῦ
" σπεῖραι τὸν σπόρον αὐτοῦ· καὶ ἐν τῷ σπεί-
" ρειν αὐτὸν, ὃ μὲν ἔπεσε παρὰ τὴν ὁδὸν,
" καὶ κατεπατήθη, καὶ τὰ πετεινὰ τοῦ οὐρα-
6 " νοῦ κατέφαγεν αὐτό. καὶ ἕτερον ἔπεσεν ἐπὶ
" τὴν πέτραν, καὶ φυὲν ἐξηράνθη, διὰ τὸ μὴ
7 " ἔχειν ἰκμάδα. καὶ ἕτερον ἔπεσεν ἐν μέσῳ
" τῶν ἀκανθῶν, καὶ συμφυεῖσαι αἱ ἄκανθαι
8 " ἀπέπνιξαν αὐτό. καὶ ἕτερον ἔπεσεν ἐπὶ
" τὴν γῆν τὴν ἀγαθὴν, καὶ φυὲν ἐποίησε καρ-
" πὸν ἑκατονταπλασίονα." Ταῦτα λέγων
ἐφώνει, "Ὁ ἔχων ὦτα ἀκούειν ἀκουέτω."

9 [l]Ἐπηρώτων δὲ αὐτὸν οἱ μαθηταὶ αὐτοῦ, λέ- [l] Matt. 13. 10. Marc. 4. 10.
γοντες, "Τίς εἴη ἡ παραβολὴ αὕτη;" [m]Ὁ δὲ [m] Matt. 11. 25, 26. et 13. 14. 2 Cor. 3. 5, 14. Esa. 6. 9. Ezech. 12. 2. Marc. 4. 12. Joan. 12. 40. Act. 28. 26. Rom. 11. 8.
10 εἶπεν, "Ὑμῖν δέδοται γνῶναι τὰ μυστήρια
" τῆς βασιλείας τοῦ Θεοῦ· τοῖς δὲ λοιποῖς
" ἐν παραβολαῖς, ἵνα βλέποντες μὴ βλέπωσι,
11 " καὶ ἀκούοντες μὴ συνιῶσιν. [n]Ἔστι δὲ [n] Matt. 13. 18. Marc. 4. 13.
" αὕτη ἡ παραβολή· ὁ σπόρος ἐστὶν ὁ λόγος
12 " τοῦ Θεοῦ· οἱ δὲ παρὰ τὴν ὁδὸν εἰσὶν οἱ
" ἀκούοντες, εἶτα ἔρχεται ὁ διάβολος καὶ

HAIL & FIRE www.hailandfire.com

" αἶρει τὸν λόγον ἀπὸ τῆς καρδίας αὐτῶν,
o Matt. 13. 20. Marc. 4. 16. " ἵνα μὴ πιστεύσαντες σωθῶσιν. oοἱ δὲ ἐπὶ 13
" τῆς πέτρας, οἳ ὅταν ἀκούσωσι, μετὰ χαρᾶς
" δέχονται τὸν λόγον, καὶ οὗτοι ῥίζαν οὐκ
" ἔχουσιν, οἳ πρὸς καιρὸν πιστεύουσι, καὶ ἐν
p 18. 24. Matt. 19. 23. Marc. 10. 23. 1 Tim. 6. 9. " καιρῷ πειρασμοῦ ἀφίστανται. pΤὸ δὲ εἰς 14
" τὰς ἀκάνθας πεσὸν, οὗτοί εἰσιν οἱ ἀκούσαν-
" τες, καὶ ὑπὸ μεριμνῶν καὶ πλούτου καὶ
" ἡδονῶν τοῦ βίου πορευόμενοι συμπνίγον-
" ται, καὶ οὐ τελεσφοροῦσι. τὸ δὲ ἐν τῇ 15
" καλῇ γῇ, οὗτοί εἰσιν οἵτινες ἐν καρδίᾳ καλῇ
" καὶ ἀγαθῇ, ἀκούσαντες, τὸν λόγον κατέχου-
" σι, καὶ καρποφοροῦσιν ἐν ὑπομονῇ.
q 11. 33. Matt. 5. 15. Marc. 4. 21. " q Οὐδεὶς δὲ λύχνον ἅψας καλύπτει αὐτὸν 16 ος β
" σκεύει, ἢ ὑποκάτω κλίνης τίθησιν· ἀλλ' ἐπὶ
" λυχνίας ἐπιτίθησιν, ἵνα οἱ εἰσπορευόμενοι
r 12. 2. Matt. 10. 26. Marc. 4. 22. Job. 12. 22. " βλέπωσι τὸ φῶς. rοὐ γάρ ἐστι κρυπτὸν, ὃ 17 π β
" οὐ φανερὸν γενήσεται· οὐδὲ ἀπόκρυφον, ὃ
" οὐ γνωσθήσεται καὶ εἰς φανερὸν ἔλθῃ.
s 19. 26. Matt. 13. 12. et 25. 29. Marc. 4. 25. " s βλέπετε οὖν πῶς ἀκούετε· ὃς γὰρ ἂν ἔχῃ, 18 πα ε
" δοθήσεται αὐτῷ· καὶ ὃς ἂν μὴ ἔχῃ, καὶ ὃ
" δοκεῖ ἔχειν, ἀρθήσεται ἀπ' αὐτοῦ."
t Matt. 12. 46. et 13. 55. Marc. 3. 31. tΠαρεγένοντο δὲ πρὸς αὐτὸν ἡ μήτηρ καὶ 19 πβ β
οἱ ἀδελφοὶ αὐτοῦ, καὶ οὐκ ἠδύναντο συν-
τυχεῖν αὐτῷ διὰ τὸν ὄχλον. καὶ ἀπηγγέλη 20
αὐτῷ, λεγόντων, " Ἡ μήτηρ σου καὶ οἱ ἀδελ-
" φοί σου ἑστήκασιν ἔξω, ἰδεῖν σε θέλοντες."
u Joan. 15. 14. 2 Cor. 5. 16. uὉ δὲ ἀποκριθεὶς εἶπε πρὸς αὐτοὺς, " Μήτηρ 21
" μου καὶ ἀδελφοί μου οὗτοί εἰσιν, οἱ τὸν
" λόγον τοῦ Θεοῦ ἀκούοντες καὶ ποιοῦντες
" αὐτόν."

HAIL & FIRE www.hailandfire.com

ΚΓ′ πγ β 22 [x] Καὶ ἐγένετο ἐν μιᾷ τῶν ἡμερῶν, καὶ αὐ- [x] Matt. 8. 23. Marc. 4. 35.
τὸς ἐνέβη εἰς πλοῖον καὶ οἱ μαθηταὶ αὐτοῦ, 36.
καὶ εἶπε πρὸς αὐτούς, "Διέλθωμεν εἰς τὸ πέ-
23 "ραν τῆς λίμνης·" καὶ ἀνήχθησαν. πλεόντων
δὲ αὐτῶν ἀφύπνωσε. καὶ κατέβη λαῖλαψ
ἀνέμου εἰς τὴν λίμνην, καὶ συνεπληροῦντο,
24 καὶ ἐκινδύνευον. προσελθόντες δὲ διήγειραν
αὐτὸν, λέγοντες, "Ἐπιστάτα, ἐπιστάτα, ἀπολ-
"λύμεθα." Ὁ δὲ ἐγερθεὶς ἐπετίμησε τῷ ἀν-
έμῳ καὶ τῷ κλύδωνι τοῦ ὕδατος· καὶ ἐπαύ-
25 σαντο, καὶ ἐγένετο γαλήνη. [y] εἶπε δὲ αὐτοῖς, [y] Job. 26. 12. Psal. 107. 25.
"Ποῦ ἐστιν ἡ πίστις ὑμῶν;" Φοβηθέντες δὲ
ἐθαύμασαν, λέγοντες πρὸς ἀλλήλους, "Τίς
"ἄρα οὗτός ἐστιν, ὅτι καὶ τοῖς ἀνέμοις ἐπι-
"τάσσει καὶ τῷ ὕδατι, καὶ ὑπακούουσιν
"αὐτῷ;"

26 [z] ΚΑΙ κατέπλευσαν εἰς τὴν χώραν τῶν [z] Matt. 8. 28. Marc. 5. 1.
Γαδαρηνῶν, ἥτις ἐστὶν ἀντιπέραν τῆς Γαλι-
ΚΔ′ 27 λαίας. ἐξελθόντι δὲ αὐτῷ ἐπὶ τὴν γῆν, ὑπήν-
τησεν αὐτῷ ἀνήρ τις ἐκ τῆς πόλεως, ὃς εἶχε
δαιμόνια ἐκ χρόνων ἱκανῶν, καὶ ἱμάτιον οὐκ
ἐνεδιδύσκετο, καὶ ἐν οἰκίᾳ οὐκ ἔμενεν, ἀλλ' ἐν
28 τοῖς μνήμασιν. ἰδὼν δὲ τὸν Ἰησοῦν, καὶ ἀνα-
κράξας, προσέπεσεν αὐτῷ, καὶ φωνῇ μεγάλῃ
εἶπε, "Τί ἐμοὶ καὶ σοὶ, Ἰησοῦ, υἱὲ τοῦ Θεοῦ
"τοῦ ὑψίστου; δέομαί σου, μή με βασανί-
29 "σῃς." Παρήγγειλε γὰρ τῷ πνεύματι τῷ
ἀκαθάρτῳ ἐξελθεῖν ἀπὸ τοῦ ἀνθρώπου· πολ-
λοῖς γὰρ χρόνοις συνηρπάκει αὐτὸν, καὶ ἐδεσ-
μεῖτο ἁλύσεσι καὶ πέδαις φυλασσόμενος, καὶ
διαῤῥήσσων τὰ δεσμὰ ἠλαύνετο ὑπὸ τοῦ δαί-

HAIL & FIRE www.hailandfire.com

μονος εἰς τὰς ἐρήμους. ἐπηρώτησε δὲ αὐτὸν ὁ 30
Ἰησοῦς, λέγων, "Τί σοι ἐστὶν ὄνομα;" Ὁ δὲ
εἶπε, "Λεγεών·" ὅτι δαιμόνια πολλὰ εἰσ-
ῆλθεν εἰς αὐτόν. καὶ παρεκάλει αὐτὸν ἵνα μὴ 31
ἐπιτάξῃ αὐτοῖς εἰς τὴν ἄβυσσον ἀπελθεῖν. ἦν 32
δὲ ἐκεῖ ἀγέλη χοίρων ἱκανῶν βοσκομένων ἐν
τῷ ὄρει· καὶ παρεκάλουν αὐτὸν ἵνα ἐπιτρέψῃ
αὐτοῖς εἰς ἐκείνους εἰσελθεῖν. καὶ ἐπέτρεψεν
αὐτοῖς. ἐξελθόντα δὲ τὰ δαιμόνια ἀπὸ τοῦ ἀν- 33
θρώπου εἰσῆλθεν εἰς τοὺς χοίρους· καὶ ὥρ-
μησεν ἡ ἀγέλη κατὰ τοῦ κρημνοῦ εἰς τὴν λίμ-
νην, καὶ ἀπεπνίγη. ἰδόντες δὲ οἱ βόσκοντες τὸ 34
γεγενημένον ἔφυγον, καὶ ἀπελθόντες ἀπήγγει-
λαν εἰς τὴν πόλιν καὶ εἰς τοὺς ἀγρούς. ἐξῆλ- 35
θον δὲ ἰδεῖν τὸ γεγονός· καὶ ἦλθον πρὸς τὸν
Ἰησοῦν, καὶ εὗρον καθήμενον τὸν ἄνθρωπον
ἀφ' οὗ τὰ δαιμόνια ἐξεληλύθει, ἱματισμένον
καὶ σωφρονοῦντα, παρὰ τοὺς πόδας τοῦ Ἰη-
σοῦ· καὶ ἐφοβήθησαν. ἀπήγγειλαν δὲ αὐτοῖς 36
καὶ οἱ ἰδόντες, πῶς ἐσώθη ὁ δαιμονισθείς.
a Act. 16. 39. a καὶ ἠρώτησαν αὐτὸν ἅπαν τὸ πλῆθος τῆς 37
περιχώρου τῶν Γαδαρηνῶν ἀπελθεῖν ἀπ' αὐ-
τῶν, ὅτι φόβῳ μεγάλῳ συνείχοντο· αὐτὸς δὲ πδ η
b Marc. 5. 18. ἐμβὰς εἰς τὸ πλοῖον ὑπέστρεψεν. b ἐδέετο 38
δὲ αὐτοῦ ὁ ἀνὴρ ἀφ' οὗ ἐξεληλύθει τὰ δαι-
μόνια, εἶναι σὺν αὐτῷ. ἀπέλυσε δὲ αὐτὸν ὁ
Ἰησοῦς, λέγων, "Ὑπόστρεφε εἰς τὸν οἶκόν 39
"σου, καὶ διηγοῦ ὅσα ἐποίησέ σοι ὁ Θεός."
Καὶ ἀπῆλθε, καθ' ὅλην τὴν πόλιν κηρύσσων
ὅσα ἐποίησεν αὐτῷ ὁ Ἰησοῦς.

ΚΕ'
πε
8

Ἐγένετο δὲ ἐν τῷ ὑποστρέψαι τὸν Ἰη- 40

HAIL & FIRE www.hailandfire.com

σοῦν, ἀπεδέξατο αὐτὸν ὁ ὄχλος· ἦσαν γὰρ
πάντες προσδοκῶντες αὐτόν.
41 [c]Καὶ ἰδοὺ, ἦλθεν ἀνὴρ ᾧ ὄνομα Ἰάειρος, [c] Matt. 9. 18. Marc. 5. 22.
καὶ αὐτὸς ἄρχων τῆς συναγωγῆς ὑπῆρχε, καὶ
πεσὼν παρὰ τοὺς πόδας τοῦ Ἰησοῦ, παρεκά-
42 λει αὐτὸν εἰσελθεῖν εἰς τὸν οἶκον αὐτοῦ· ὅτι
θυγάτηρ μονογενὴς ἦν αὐτῷ ὡς ἐτῶν δώδεκα,
καὶ αὕτη ἀπέθνησκεν. Ἐν δὲ τῷ ὑπάγειν αὐ-
Κϛ' 43 τὸν οἱ ὄχλοι συνέπνιγον αὐτόν. [d]Καὶ γυνὴ [d] Matt. 9. 20. Marc. 5. 25. Lev. 15. 25.
οὖσα ἐν ῥύσει αἵματος ἀπὸ ἐτῶν δώδεκα, ἥτις
εἰς ἰατροὺς προσαναλώσασα ὅλον τὸν βίον
44 οὐκ ἴσχυσεν ὑπ' οὐδενὸς θεραπευθῆναι, προσ-
ελθοῦσα ὄπισθεν, ἥψατο τοῦ κρασπέδου τοῦ
ἱματίου αὐτοῦ· καὶ παραχρῆμα ἔστη ἡ ῥύσις
45 τοῦ αἵματος αὐτῆς. καὶ εἶπεν ὁ Ἰησοῦς, "Τίς
" ὁ ἁψάμενός μου;" Ἀρνουμένων δὲ πάντων,
εἶπεν ὁ Πέτρος καὶ οἱ μετ' αὐτοῦ, "Ἐπι-
" στάτα, οἱ ὄχλοι συνέχουσί σε καὶ ἀποθλί-
" βουσι, καὶ λέγεις, Τίς ὁ ἁψάμενός μου;"
46 Ὁ δὲ Ἰησοῦς εἶπεν, "Ἥψατό μου τίς· ἐγὼ
" γὰρ ἔγνων δύναμιν ἐξελθοῦσαν ἀπ' ἐμοῦ."
47 Ἰδοῦσα δὲ ἡ γυνὴ ὅτι οὐκ ἔλαθε, τρέμουσα
ἦλθε, καὶ προσπεσοῦσα αὐτῷ, δι' ἣν αἰτίαν
ἥψατο αὐτοῦ ἀπήγγειλεν αὐτῷ ἐνώπιον παν-
48 τὸς τοῦ λαοῦ, καὶ ὡς ἰάθη παραχρῆμα. ὁ δὲ
εἶπεν αὐτῇ, "Θάρσει, θύγατερ, ἡ πίστις σου
49 " σέσωκέ σε· πορεύου εἰς εἰρήνην." [e]Ἔτι [e] Marc. 5. 35.
αὐτοῦ λαλοῦντος, ἔρχεταί τις παρὰ τοῦ ἀρχι-
συναγώγου, λέγων αὐτῷ, "Ὅτι τέθνηκεν ἡ
" θυγάτηρ σου· μὴ σκύλλε τὸν διδάσκαλον."
50 Ὁ δὲ Ἰησοῦς ἀκούσας ἀπεκρίθη αὐτῷ, λέγων,

Heals the woma of her bloody issu
Raiseth from dea his daughter.

HAIL & FIRE www.hailandfire.com

" Μὴ φοβοῦ· μόνον πίστευε, καὶ σωθήσεται."
Εἰσελθὼν δὲ εἰς τὴν οἰκίαν, οὐκ ἀφῆκεν εἰσ- 51
ελθεῖν οὐδένα, εἰ μὴ Πέτρον καὶ Ἰάκωβον καὶ
Ἰωάννην, καὶ τὸν πατέρα τῆς παιδὸς καὶ τὴν
μητέρα. ἔκλαιον δὲ πάντες, καὶ ἐκόπτοντο 52
αὐτήν. ὁ δὲ εἶπε, " Μὴ κλαίετε· οὐκ ἀπέθα-
" νεν, ἀλλὰ καθεύδει." Καὶ κατεγέλων αὐτοῦ, 53
εἰδότες ὅτι ἀπέθανεν. αὐτὸς δὲ ἐκβαλὼν ἔξω 54
πάντας, καὶ κρατήσας τῆς χειρὸς αὐτῆς, ἐφώ-
f Joan. 11. 11, 13. νησε, λέγων, " Ἡ παῖς, ἐγείρου." f Καὶ 55
ἐπέστρεψε τὸ πνεῦμα αὐτῆς, καὶ ἀνέστη παρα-
χρῆμα· καὶ διέταξεν αὐτῇ δοθῆναι φαγεῖν.
καὶ ἐξέστησαν οἱ γονεῖς αὐτῆς· ὁ δὲ παρήγ- 56
γειλεν αὐτοῖς μηδενὶ εἰπεῖν τὸ γεγονός.

g 6. 13. Matt. 10. 1. Marc. 6. 7. g ΣΥΓΚΑΛΕΣΑΜΕΝΟΣ δὲ τοὺς δώδεκα 9 ΚΖ′ πς β
μαθητὰς αὐτοῦ, ἔδωκεν αὐτοῖς δύναμιν καὶ
ἐξουσίαν ἐπὶ πάντα τὰ δαιμόνια, καὶ νόσους
θεραπεύειν· h καὶ ἀπέστειλεν αὐτοὺς κηρύσ- 2
σειν τὴν βασιλείαν τοῦ Θεοῦ, καὶ ἰᾶσθαι
τοὺς ἀσθενοῦντας. i καὶ εἶπε πρὸς αὐτούς, 3 πξ β
Matt. 10. 9. Marc. 6. 8. " Μηδὲν αἴρετε εἰς τὴν ὁδόν· μήτε ῥάβδους,
" μήτε πήραν, μήτε ἄρτον, μήτε ἀργύριον,
" μήτε ἀνὰ δύο χιτῶνας ἔχειν. k καὶ εἰς ἣν 4
k 10. 5, 6. Marc. 6. 10. " ἂν οἰκίαν εἰσελθητε, ἐκεῖ μένετε, καὶ ἐκεῖθεν
" ἐξέρχεσθε. l καὶ ὅσοι ἂν μὴ δέξωνται ὑμᾶς, 5 πη β
l 10. 10, 11. Matt. 10. 14. Marc. 6. 11. Act. 13. 51. et 18. 6. " ἐξερχόμενοι ἀπὸ τῆς πόλεως ἐκείνης, καὶ
" τὸν κονιορτὸν ἀπὸ τῶν ποδῶν ὑμῶν ἀποτι-
" νάξατε, εἰς μαρτύριον ἐπ' αὐτούς." Ἐξερ- 6 πθ η
χόμενοι δὲ διήρχοντο κατὰ τὰς κώμας, εὐαγ-
γελιζόμενοι καὶ θεραπεύοντες πανταχοῦ.

m Matt. 14. 1. Marc. 6. 14. m Ἤκουσε δὲ Ἡρώδης ὁ τετράρχης τὰ 7 ζ β

HAIL & FIRE www.hailandfire.com

γινόμενα ὑπ' αὐτοῦ πάντα· καὶ διηπόρει, διὰ
τὸ λέγεσθαι ὑπό τινων, "Ὅτι Ἰωάννης ἐγή-
8 "γερται ἐκ νεκρῶν·" ὑπό τινων δὲ, "Ὅτι
"Ηλίας ἐφάνη·" ἄλλων δὲ, "Ὅτι προφή-
9 "της εἷς τῶν ἀρχαίων ἀνέστη." Καὶ εἶπεν ὁ
Ἡρώδης, "Ἰωάννην ἐγὼ ἀπεκεφάλισα· τίς δέ
"ἐστιν οὗτος, περὶ οὗ ἐγὼ ἀκούω τοιαῦτα;"
Καὶ ἐζήτει ἰδεῖν αὐτόν.

ιδ α η ιθ γ
10 [n] Καὶ ὑποστρέψαντες οἱ ἀπόστολοι διηγή- [n] Matt. 14. 13. Marc. 6. 30, 31, 32.
σαντο αὐτῷ ὅσα ἐποίησαν· καὶ παραλαβὼν
αὐτοὺς, ὑπεχώρησε κατ' ἰδίαν εἰς τόπον ἔρη-
11 μον πόλεως καλουμένης Βηθσαϊδά. οἱ δὲ
ὄχλοι γνόντες ἠκολούθησαν αὐτῷ· καὶ δεξά-
μενος αὐτοὺς, ἐλάλει αὐτοῖς περὶ τῆς βασι-
λείας τοῦ Θεοῦ, καὶ τοὺς χρείαν ἔχοντας θε-
ΚΗ' ιγ α
12 ραπείας ἰᾶτο. [o] Ἡ δὲ ἡμέρα ἤρξατο κλίνειν· [o] Matt. 14. 15. Marc. 6. 35. Joan. 6. 5.
προσελθόντες δὲ οἱ δώδεκα εἶπον αὐτῷ,
"Ἀπόλυσον τὸν ὄχλον, ἵνα ἀπελθόντες εἰς
"τὰς κύκλῳ κώμας καὶ τοὺς ἀγροὺς καταλύ-
"σωσι, καὶ εὕρωσιν ἐπισιτισμόν· ὅτι ὧδε ἐν
13 "ἐρήμῳ τόπῳ ἐσμέν." Εἶπε δὲ πρὸς αὐτοὺς,
"Δότε αὐτοῖς ὑμεῖς φαγεῖν." Οἱ δὲ εἶπον,
"Οὐκ εἰσὶν ἡμῖν πλεῖον ἢ πέντε ἄρτοι καὶ δύο
"ἰχθύες, εἰ μήτι πορευθέντες ἡμεῖς ἀγορά-
"σωμεν εἰς πάντα τὸν λαὸν τοῦτον βρώ-
14 "ματα." Ἦσαν γὰρ ὡσεὶ ἄνδρες πεντα-
κισχίλιοι. Εἶπε δὲ πρὸς τοὺς μαθητὰς αὐτοῦ,
"Κατακλίνατε αὐτοὺς κλισίας ἀνὰ πεντήκον-
15 "τα." Καὶ ἐποίησαν οὕτω, καὶ ἀνέκλιναν
16 ἅπαντας. Λαβὼν δὲ τοὺς πέντε ἄρτους καὶ
τοὺς δύο ἰχθύας, ἀναβλέψας εἰς τὸν οὐρανὸν,

HAIL & FIRE www.hailandfire.com

εὐλόγησεν αὐτοὺς, καὶ κατέκλασε, καὶ ἐδίδου
τοῖς μαθηταῖς παρατιθέναι τῷ ὄχλῳ. καὶ 17
ἔφαγον καὶ ἐχορτάσθησαν πάντες· καὶ ἤρθη
τὸ περισσεῦσαν αὐτοῖς κλασμάτων, κόφινοι
δώδεκα.

p Matt. 16. 13. Marc. 8. 27.

ΚΘ′

P ΚΑΙ ἐγένετο ἐν τῷ εἶναι αὐτὸν προσευ- 18
χόμενον καταμόνας, συνῆσαν αὐτῷ οἱ μαθη-
ταί· καὶ ἐπηρώτησεν αὐτοὺς, λέγων, "Τίνα με
q Matt. 14. 2. Marc. 6. 14. " λέγουσιν οἱ ὄχλοι εἶναι;" Q Οἱ δὲ ἀποκρι- 19
θέντες εἶπον, "Ἰωάννην τὸν Βαπτιστήν· ἄλ-
" λοι δὲ Ἠλίαν. ἄλλοι δὲ, ὅτι προφήτης τις
r Joan. 6. 69. " τῶν ἀρχαίων ἀνέστη." R Εἶπε δὲ αὐτοῖς, 20
" Ὑμεῖς δὲ τίνα με λέγετε εἶναι;" Ἀποκρι-
θεὶς δὲ ὁ Πέτρος εἶπε, " Τὸν Χριστὸν τοῦ
" Θεοῦ." Ὁ δὲ ἐπιτιμήσας αὐτοῖς παρ- 21
ἠγγειλε μηδενὶ εἰπεῖν τοῦτο, εἰπών, "
t Matt. 16. 21. et 17. 22. Marc. 8. 31. et 9. 31. et 10. 33. t "Οτι δεῖ 22
" τὸν υἱὸν τοῦ ἀνθρώπου πολλὰ παθεῖν, καὶ
" ἀποδοκιμασθῆναι ἀπὸ τῶν πρεσβυτέρων
" καὶ ἀρχιερέων καὶ γραμματέων, καὶ ἀπο-
" κτανθῆναι, καὶ τῇ τρίτῃ ἡμέρᾳ ἐγερθῆ-
" ναι."

u Matt. 10. 38. et 16. 24. Marc. 8. 34. x 17. 33. Matt. 10. 39. et 16. 25. Marc. 8. 35. Joan. 12. 25.

u "Ελεγε δὲ πρὸς πάντας, " Εἴ τις θέλει 23
" ὀπίσω μου ἐλθεῖν, ἀπαρνησάσθω ἑαυτὸν,
" καὶ ἀράτω τὸν σταυρὸν αὐτοῦ καθ' ἡμέραν,
" καὶ ἀκολουθείτω μοι. x ὃς γὰρ ἂν θέλῃ τὴν 24
" ψυχὴν αὐτοῦ σῶσαι, ἀπολέσει αὐτήν· ὃς δ'
" ἂν ἀπολέσῃ τὴν ψυχὴν αὐτοῦ ἕνεκεν ἐμοῦ,
" οὗτος σώσει αὐτήν. τί γὰρ ὠφελεῖται ἄν- 25
" θρωπος, κερδήσας τὸν κόσμον ὅλον, ἑαυτὸν
" δὲ ἀπολέσας ἢ ζημιωθείς; y ὃς γὰρ ἂν 26
" ἐπαισχυνθῇ με καὶ τοὺς ἐμοὺς λόγους, τοῦ-

y 12. 9. Matt. 10. 33. Marc. 8. 38. 2 Tim. 2. 12. 1 Joan. 2. 23.

HAIL & FIRE www.hailandfire.com

" τον ὁ υἱὸς τοῦ ἀνθρώπου ἐπαισχυνθήσεται,
" ὅταν ἔλθῃ ἐν τῇ δόξῃ αὐτοῦ καὶ τοῦ πατρὸς
ἡ β 27 " καὶ τῶν ἁγίων ἀγγέλων. [z]Λέγω δὲ ὑμῖν z Matt. 16. 28. Marc. 9. 1.
" ἀληθῶς, εἰσί τινες τῶν ὧδε ἑστηκότων, οἳ
" οὐ μὴ γεύσονται θανάτου, ἕως ἂν ἴδωσι τὴν
" βασιλείαν τοῦ Θεοῦ."

Λ' 28 [a]Ἐγένετο δὲ μετὰ τοὺς λόγους τούτους a Matt. 17. 1. Marc. 9. 2.
ὡσεὶ ἡμέραι ὀκτὼ, καὶ παραλαβὼν τὸν Πέ-
τρον καὶ Ἰωάννην καὶ Ἰάκωβον, ἀνέβη εἰς τὸ
29 ὄρος προσεύξασθαι. καὶ ἐγένετο ἐν τῷ προσ-
εύχεσθαι αὐτὸν, τὸ εἶδος τοῦ προσώπου αὐ-
τοῦ ἕτερον, καὶ ὁ ἱματισμὸς αὐτοῦ λευκὸς
30 ἐξαστράπτων. Καὶ ἰδοὺ, ἄνδρες δύο συνελά-
λουν αὐτῷ, οἵτινες ἦσαν Μωσῆς καὶ Ἠλίας·
31 οἳ ὀφθέντες ἐν δόξῃ ἔλεγον τὴν ἔξοδον αὐτοῦ,
32 ἣν ἔμελλε πληροῦν ἐν Ἱερουσαλήμ. [b]ὁ δὲ b Dan. 8. 18. et 10. 9.
Πέτρος καὶ οἱ σὺν αὐτῷ ἦσαν βεβαρημένοι
ὕπνῳ· διαγρηγορήσαντες δὲ εἶδον τὴν δόξαν
αὐτοῦ, καὶ τοὺς δύο ἄνδρας τοὺς συνεστῶτας
33 αὐτῷ. καὶ ἐγένετο ἐν τῷ διαχωρίζεσθαι αὐ-
τοὺς ἀπ' αὐτοῦ, εἶπεν ὁ Πέτρος πρὸς τὸν Ἰη-
σοῦν, " Ἐπιστάτα, καλόν ἐστιν ἡμᾶς ὧδε εἶ-
" ναι· καὶ ποιήσωμεν σκηνὰς τρεῖς, μίαν σοὶ,
" καὶ Μωσεῖ μίαν, καὶ μίαν Ἠλίᾳ·" μὴ εἰδὼς
34 ὃ λέγει. ταῦτα δὲ αὐτοῦ λέγοντος, ἐγένετο
νεφέλη καὶ ἐπεσκίασεν αὐτούς· ἐφοβήθησαν
δὲ ἐν τῷ ἐκείνους εἰσελθεῖν εἰς τὴν νεφέλην.
35 [c]καὶ φωνὴ ἐγένετο ἐκ τῆς νεφέλης, λέγουσα, c 3. 22. Matt. 3. 17. et 17. 5. Marc. 1. 11. et 9. 7. Esa. 42. 1. Col. 1. 13. 2 Pet. 1. 17. Deut. 18. 19. Act. 3. 22.
" Οὗτός ἐστιν ὁ υἱὸς μου ὁ ἀγαπητός· αὐτοῦ
36 " ἀκούετε." Καὶ ἐν τῷ γενέσθαι τὴν φωνὴν,
εὑρέθη ὁ Ἰησοῦς μόνος. Καὶ αὐτοὶ ἐσίγησαν,

HAIL & FIRE www.hailandfire.com

καὶ οὐδενὶ ἀπήγγειλαν ἐν ἐκείναις ταῖς ἡμέραις οὐδὲν ὧν ἑωράκασιν.

d Matt. 17. 14. Marc. 9. 14.

37 ιθ β d Ἐγένετο δὲ ἐν τῇ ἑξῆς ἡμέρᾳ, κατελθόν-
των αὐτῶν ἀπὸ τοῦ ὄρους, συνήντησεν αὐτῷ
ὄχλος πολύς. 38 ΛΑ′ Καὶ ἰδοὺ, ἀνὴρ ἀπὸ τοῦ ὄχλου
ἀνεβόησε, λέγων, "Διδάσκαλε, δέομαί σου,
"ἐπίβλεψον ἐπὶ τὸν υἱόν μου, ὅτι μονογενής
"ἐστί μοι· 39 καὶ ἰδοὺ, πνεῦμα λαμβάνει αὐτὸν,
"καὶ ἐξαίφνης κράζει, καὶ σπαράσσει αὐτὸν
"μετὰ ἀφροῦ, καὶ μόγις ἀποχωρεῖ ἀπ' αὐτοῦ,
"συντρίβον αὐτόν. 40 καὶ ἐδεήθην τῶν μαθητῶν
"σου, ἵνα ἐκβάλλωσιν αὐτὸ, καὶ οὐκ ἠδυνή-
"θησαν." 41 Ἀποκριθεὶς δὲ ὁ Ἰησοῦς εἶπεν,
"Ὦ γενεὰ ἄπιστος καὶ διεστραμμένη, ἕως
"πότε ἔσομαι πρὸς ὑμᾶς, καὶ ἀνέξομαι ὑμῶν;
"προσάγαγε ὧδε τὸν υἱόν σου." 42 Ἔτι δὲ
προσερχομένου αὐτοῦ, ἔρρηξεν αὐτὸν τὸ δαι-
μόνιον καὶ συνεσπάραξεν· ἐπετίμησε δὲ ὁ Ἰη-
σοῦς τῷ πνεύματι τῷ ἀκαθάρτῳ, καὶ ἰάσατο
τὸν παῖδα, καὶ ἀπέδωκεν αὐτὸν τῷ πατρὶ αὐ-
τοῦ. 43 ρ η ἐξεπλήσσοντο δὲ πάντες ἐπὶ τῇ μεγα-
λειότητι τοῦ Θεοῦ. Πάντων δὲ θαυμαζόντων
ἐπὶ πᾶσιν οἷς ἐποίησεν ὁ Ἰησοῦς, εἶπε πρὸς
τοὺς μαθητὰς αὐτοῦ, 44 ρα β "e Θέσθε ὑμεῖς εἰς τὰ
"ὦτα ὑμῶν τοὺς λόγους τούτους· ὁ γὰρ υἱὸς
"τοῦ ἀνθρώπου μέλλει παραδίδοσθαι εἰς χεῖ-
"ρας ἀνθρώπων." 45 f Οἱ δὲ ἠγνόουν τὸ ῥῆμα
τοῦτο, καὶ ἦν παρακεκαλυμμένον ἀπ' αὐτῶν,
ἵνα μὴ αἴσθωνται αὐτό· καὶ ἐφοβοῦντο ἐρω-
τῆσαι αὐτὸν περὶ τοῦ ῥήματος τούτου. 46 ΛΒ′ ρβ β
g Εἰσ-
ἦλθε δὲ διαλογισμὸς ἐν αὐτοῖς, τὸ, τίς ἂν εἴη

e 18. 32. Matt. 16. 21. et 17. 22 Marc. 9. 31. Act. 2. 23.

f 18. 34. Marc. 9. 32.

g 22. 24. Matt. 18. 1. Marc. 9. 33.

HAIL & FIRE www.hailandfire.com

47 μείζων αὐτῶν. ὁ δὲ Ἰησοῦς ἰδὼν τὸν διαλο-
γισμὸν τῆς καρδίας αὐτῶν, ἐπιλαβόμενος παι-
48 δίου, ἔστησεν αὐτὸ παρ' ἑαυτῷ, [h]καὶ εἶπεν h Matt. 18. 5. Marc. 9. 37. Joan. 13. 20.
αὐτοῖς, "Ὃς ἐὰν δέξηται τοῦτο τὸ παιδίον
" ἐπὶ τῷ ὀνόματί μου, ἐμὲ δέχεται· καὶ ὃς ἐὰν
" ἐμὲ δέξηται, δέχεται τὸν ἀποστείλαντά με.
" [i]ὁ γὰρ μικρότερος ἐν πᾶσιν ὑμῖν ὑπάρχων i 14. 11. et 18. 14. Matt. 23. 11.
" οὗτος ἔσται μέγας."

ργ η 49 [j]Ἀποκριθεὶς δὲ ὁ Ἰωάννης εἶπεν, "Ἐπι- j Marc. 9. 38.
" στάτα, εἴδομέν τινα ἐπὶ τῷ ὀνόματί σου ἐκ-
" βάλλοντα τὰ δαιμόνια· καὶ ἐκωλύσαμεν αὐ-
50 " τὸν, ὅτι οὐκ ἀκολουθεῖ μεθ' ἡμῶν." [k]Καὶ k 11. 23. Matt. 12. 30. Marc. 9. 40.
εἶπε πρὸς αὐτὸν ὁ Ἰησοῦς, " Μὴ κωλύετε· ὃς
" γὰρ οὐκ ἔστι καθ' ἡμῶν, ὑπὲρ ἡμῶν ἐστιν."

ρδ ι 51 [l]ΕΓΕΝΕΤΟ δὲ ἐν τῷ συμπληροῦσθαι τὰς l Marc. 16. 19. Act. 1. 2.
ἡμέρας τῆς ἀναλήψεως αὐτοῦ, καὶ αὐτὸς τὸ
πρόσωπον αὐτοῦ ἐστήριξε τοῦ πορεύεσθαι
52 εἰς Ἱερουσαλήμ. καὶ ἀπέστειλεν ἀγγέλους
πρὸ προσώπου αὐτοῦ· [m]καὶ πορευθέντες εἰσ- m Joan. 4. 4, 9.
ἦλθον εἰς κώμην Σαμαρειτῶν, ὥστε ἑτοιμάσαι
53 αὐτῷ. καὶ οὐκ ἐδέξαντο αὐτὸν, ὅτι τὸ πρόσ-
ωπον αὐτοῦ ἦν πορευόμενον εἰς Ἱερουσαλήμ.
54 [n]ἰδόντες δὲ οἱ μαθηταὶ αὐτοῦ Ἰάκωβος καὶ n 2 Reg. 1. 10, 12.
Ἰωάννης εἶπον, " Κύριε, θέλεις εἴπωμεν πῦρ
" καταβῆναι ἀπὸ τοῦ οὐρανοῦ, καὶ ἀναλῶσαι
55 " αὐτοὺς, ὡς καὶ Ἠλίας ἐποίησε;" Στραφεὶς
δὲ ἐπετίμησεν αὐτοῖς, καὶ εἶπεν, " Οὐκ οἴδατε
56 " οἵου πνεύματός ἐστε ὑμεῖς; [o]ὁ γὰρ υἱὸς o Joan. 3. 17. et 12. 47.
" τοῦ ἀνθρώπου οὐκ ἦλθε ψυχὰς ἀνθρώπων
" ἀπολέσαι, ἀλλὰ σῶσαι." Καὶ ἐπορεύθησαν
εἰς ἑτέραν κώμην.

HAIL & FIRE www.hailandfire.com

p Matt. 8. 19. p Ἐγένετο δὲ πορευομένων αὐτῶν, ἐν τῇ 57 ΛΓ΄
ὁδῷ εἶπέ τις πρὸς αὐτὸν, "Ἀκολουθήσω σοι ρε
" ὅπου ἂν ἀπέρχῃ, κύριε." Καὶ εἶπεν αὐτῷ ὁ 58
Ἰησοῦς, " Αἱ ἀλώπεκες φωλεοὺς ἔχουσι, καὶ
" τὰ πετεινὰ τοῦ οὐρανοῦ κατασκηνώσεις· ὁ
" δὲ υἱὸς τοῦ ἀνθρώπου οὐκ ἔχει ποῦ τὴν κε-
q Matt. 8. 21, 22. " φαλὴν κλίνῃ." q Εἶπε δὲ πρὸς ἕτερον, 59
" Ἀκολούθει μοι." Ὁ δὲ εἶπε, " Κύριε,
" ἐπίτρεψόν μοι ἀπελθόντι πρῶτον θάψαι
" τὸν πατέρα μου." Εἶπε δὲ αὐτῷ ὁ Ἰησοῦς, 60
" Ἄφες τοὺς νεκροὺς θάψαι τοὺς ἑαυτῶν
" νεκρούς· σὺ δὲ ἀπελθὼν διάγγελλε τὴν βα-
r 1 Reg. 19. 20. " σιλείαν τοῦ Θεοῦ." r Εἶπε δὲ καὶ ἕτερος, 61 ρς΄
" Ἀκολουθήσω σοι, κύριε· πρῶτον δὲ ἐπίτρε-
" ψόν μοι ἀποτάξασθαι τοῖς εἰς τὸν οἶκόν
" μου." Εἶπε δὲ πρὸς αὐτὸν ὁ Ἰησοῦς, 62
" Οὐδεὶς ἐπιβαλὼν τὴν χεῖρα αὐτοῦ ἐπ' ἄρο-
" τρον, καὶ βλέπων εἰς τὰ ὀπίσω, εὔθετός
" ἐστιν εἰς τὴν βασιλείαν τοῦ Θεοῦ."

ΜΕΤΑ δὲ ταῦτα ἀνέδειξεν ὁ Κύριος καὶ Ι Ο ΛΔ΄
ἑτέρους ἑβδομήκοντα, καὶ ἀπέστειλεν αὐτοὺς ρζ
ἀνὰ δύο πρὸ προσώπου αὐτοῦ, εἰς πᾶσαν πό-
λιν καὶ τόπον οὗ ἔμελλεν αὐτὸς ἔρχεσθαι.
s Matt. 9. 37. Joan. 4. 35. 2 Thess. 3. 1. s Ἔλεγεν οὖν πρὸς αὐτούς, " Ὁ μὲν θερισμὸς 2 ρη
" πολὺς, οἱ δὲ ἐργάται ὀλίγοι· δεήθητε οὖν
" τοῦ κυρίου τοῦ θερισμοῦ, ὅπως ἐκβάλλῃ
t Matt. 10. 16. " ἐργάτας εἰς τὸν θερισμὸν αὐτοῦ. t Ὑπά- 3 ρθ
" γετε· ἰδοὺ, ἐγὼ ἀποστέλλω ὑμᾶς ὡς ἄρνας
u 9. 3. et 22. 35. Matt. 10. 9, 10. Marc. 6. 8. 2 Reg. 4. 29. " ἐν μέσῳ λύκων. u μὴ βαστάζετε βαλάντιον, 4 ρι
" μὴ πήραν, μηδὲ ὑποδήματα· καὶ μηδένα
x Matt. 10. 12. Marc. 6. 10. " κατὰ τὴν ὁδὸν ἀσπάσησθε. x Εἰς ἣν δ' 5 ριά

HAIL & FIRE www.hailandfire.com

" ἂν οἰκίαν εἰσέρχησθε, πρῶτον λέγετε, Εἰ-
6 " ρήνη τῷ οἴκῳ τούτῳ. καὶ ἐὰν μὲν ᾖ ἐκεῖ ὁ
" υἱὸς εἰρήνης, ἐπαναπαύσεται ἐπ' αὐτὸν ἡ
" εἰρήνη ὑμῶν· εἰ δὲ μήγε, ἐφ' ὑμᾶς ἀνα-
ριβ β 7 " κάμψει. [y] ἐν αὐτῇ δὲ τῇ οἰκίᾳ μένετε, ἐσθί- [y] Lev. 19. 13. Deut. 24. 14.
" οντες καὶ πίνοντες τὰ παρ' αὐτῶν· ἄξιος et 25. 4. Matt.
" γὰρ ὁ ἐργάτης τοῦ μισθοῦ αὐτοῦ ἐστι· μὴ 10. 10. 1 Cor. 9. 4. et seqq. 1 Tim. 5. 18.
ριγ ι 8 " μεταβαίνετε ἐξ οἰκίας εἰς οἰκίαν. καὶ εἰς ἣν
" δ' ἂν πόλιν εἰσέρχησθε, καὶ δέχωνται ὑμᾶς,
9 " ἐσθίετε τὰ παρατιθέμενα ὑμῖν, [z] καὶ θερα- [z] Matt. 3. 2. et 4. 17.
" πεύετε τοὺς ἐν αὐτῇ ἀσθενεῖς, καὶ λέγετε
" αὐτοῖς, Ἤγγικεν ἐφ' ὑμᾶς ἡ βασιλεία τοῦ
ριδ β 10 " Θεοῦ. [a] εἰς ἣν δ' ἂν πόλιν εἰσέρχησθε, καὶ [a] 9. 5. Matt. 10. 14. Marc. 6. 11. Act. 13. 51. et 18. 6.
" μὴ δέχωνται ὑμᾶς, ἐξελθόντες εἰς τὰς πλα-
11 " τείας αὐτῆς, εἴπατε, Καὶ τὸν κονιορτὸν τὸν
" κολληθέντα ἡμῖν ἐκ τῆς πόλεως ὑμῶν ἀπο-
" μασσόμεθα ὑμῖν· πλὴν τοῦτο γινώσκετε,
" ὅτι ἤγγικεν ἐφ' ὑμᾶς ἡ βασιλεία τοῦ Θεοῦ.
12 " λέγω δὲ ὑμῖν, ὅτι Σοδόμοις ἐν τῇ ἡμέρᾳ
" ἐκείνῃ ἀνεκτότερον ἔσται, ἢ τῇ πόλει ἐκεί-
ριε ε 13 " νῃ. [b] Οὐαί σοι, Χοραζίν, οὐαί σοι, Βηθσαϊδά· [b] Matt. 11. 21, &c.
" ὅτι εἰ ἐν Τύρῳ καὶ Σιδῶνι ἐγένοντο αἱ δυ-
" νάμεις αἱ γενόμεναι ἐν ὑμῖν, πάλαι ἂν ἐν
" σάκκῳ καὶ σποδῷ καθήμεναι μετενόησαν.
14 " πλὴν Τύρῳ καὶ Σιδῶνι ἀνεκτότερον ἔσται ἐν
15 " τῇ κρίσει, ἢ ὑμῖν. καὶ σὺ, Καπερναοὺμ, ἡ
" ἕως τοῦ οὐρανοῦ ὑψωθεῖσα, ἕως ᾅδου κατα-
ρις α 16 " βιβασθήσῃ. [c] Ὁ ἀκούων ὑμῶν ἐμοῦ ἀκούει· [c] Matt. 10. 40. Marc. 9. 37. Joan. 13. 20. 1 Thess. 4. 8.
" καὶ ὁ ἀθετῶν ὑμᾶς ἐμὲ ἀθετεῖ· ὁ δὲ ἐμὲ
" ἀθετῶν ἀθετεῖ τὸν ἀποστείλαντά με."
ριδ ι 17 Ὑπέστρεψαν δὲ οἱ ἑβδομήκοντα μετὰ χαρᾶς,

HAIL & FIRE www.hailandfire.com

λέγοντες, "Κύριε, καὶ τὰ δαιμόνια ὑποτάσ-
d Apoc. 12. 8, 9. "σεται ἡμῖν ἐν τῷ ὀνόματί σου." [d]Εἶπε δὲ 18
αὐτοῖς, "Ἐθεώρουν τὸν Σατανᾶν ὡς ἀστρα-
e Marc. 16. 18. Act. 28. 5. "πὴν ἐκ τοῦ οὐρανοῦ πεσόντα. [e]ἰδοὺ, δίδωμι 19
"ὑμῖν τὴν ἐξουσίαν τοῦ πατεῖν ἐπάνω ὄφεων
"καὶ σκορπίων, καὶ ἐπὶ πᾶσαν τὴν δύναμιν
"τοῦ ἐχθροῦ· καὶ οὐδὲν ὑμᾶς οὐ μὴ ἀδικήσῃ.
f Exod. 32. 32. Esa. 4. 3. Dan. 12. 1. Phil. 4. 3. Apoc. 13. 8. "[f]πλὴν ἐν τούτῳ μὴ χαίρετε, ὅτι τὰ πνεύ- 20
"ματα ὑμῖν ὑποτάσσεται· χαίρετε δὲ μᾶλλον
"ὅτι τὰ ὀνόματα ὑμῶν ἐγράφη ἐν τοῖς οὐρα-
g Matt. 11. 25. Esa. 29. 14. 1 Cor. 1. 19, 26. et 2. 6, 7. "νοῖς." [g]Ἐν αὐτῇ τῇ ὥρᾳ ἠγαλλιάσατο τῷ 21 ριη ε
πνεύματι ὁ Ἰησοῦς, καὶ εἶπεν, "Ἐξομολογοῦ-
"μαί σοι, πάτερ, Κύριε τοῦ οὐρανοῦ καὶ τῆς
"γῆς, ὅτι ἀπέκρυψας ταῦτα ἀπὸ σοφῶν καὶ
"συνετῶν, καὶ ἀπεκάλυψας αὐτὰ νηπίοις·
"ναὶ, ὁ πατὴρ, ὅτι οὕτως ἐγένετο εὐδοκία ἔμ-
"προσθέν σου." Καὶ στραφεὶς πρὸς τοὺς 22 ριθ γ
h Psal. 8. 6. Heb. 2. 8. Matt. 11. 27. et 28. 18. Joan. 3. 35. et 17. 2. 1 Cor. 15. 27. Eph. 1. 21, 22. Phil. 2. 9. μαθητὰς εἶπε, "[h]Πάντα παρεδόθη μοι ὑπὸ
"τοῦ πατρός μου· καὶ οὐδεὶς γινώσκει τίς
"ἐστιν ὁ υἱὸς, εἰ μὴ ὁ πατὴρ, καὶ τίς ἐστιν
"ὁ πατὴρ, εἰ μὴ ὁ υἱὸς, καὶ ᾧ ἐὰν βούληται
"ὁ υἱὸς ἀποκαλύψαι."
Joan. 1. 18. et 6. 46. et 14. 8, 9. 1 Pet. 1. 10. [i]Καὶ στραφεὶς πρὸς 23 ρκ ε
τοὺς μαθητὰς κατ' ἰδίαν εἶπε, "Μακάριοι οἱ
"ὀφθαλμοὶ οἱ βλέποντες ἃ βλέπετε. λέγω 24
"γὰρ ὑμῖν, ὅτι πολλοὶ προφῆται καὶ βασι-
"λεῖς ἠθέλησαν ἰδεῖν ἃ ὑμεῖς βλέπετε, καὶ
"οὐκ εἶδον· καὶ ἀκοῦσαι ἃ ἀκούετε, καὶ οὐκ
"ἤκουσαν."
k Matt. 22. 35. Marc. 12. 28. [k]Καὶ ἰδοὺ, νομικός τις ἀνέστη, ἐκπειράζων 25 ΑΕ' ρκα β
αὐτὸν, καὶ λέγων, "Διδάσκαλε, τί ποιήσας
"ζωὴν αἰώνιον κληρονομήσω;" Ὁ δὲ εἶπε 26

HAIL & FIRE www.hailandfire.com

πρὸς αὐτὸν, "Ἐν τῷ νόμῳ τί γέγραπται;
27 "πῶς ἀναγινώσκεις;" [1]Ὁ δὲ ἀποκριθεὶς εἶ- [1] Deut. 6. 5. et 10. 12. et 30. 6. Lev. 19. 18. Rom. 13. 9. Gal. 5. 14. Jac. 2. 8.
πεν, "Ἀγαπήσεις Κύριον τὸν Θεόν σου, ἐξ
"ὅλης τῆς καρδίας σου, καὶ ἐξ ὅλης τῆς ψυ-
"χῆς σου, καὶ ἐξ ὅλης τῆς ἰσχύος σου, καὶ ἐξ
"ὅλης τῆς διανοίας σου· καὶ τὸν πλησίον
28 "σου ὡς σεαυτόν." [m]Εἶπε δὲ αὐτῷ, "Ὀρ- [m] Lev. 18. 5. Ezech. 20. 11, 13.
29 "θῶς ἀπεκρίθης· τοῦτο ποίει, καὶ ζήσῃ." Ὁ
ΣΚΒ δὲ θέλων δικαιοῦν ἑαυτὸν εἶπε πρὸς τὸν Ἰη-
σοῦν, "Καὶ τίς ἐστί μου πλησίον;" Ὑπολα-
ΛΣ' 30 βὼν δὲ ὁ Ἰησοῦς εἶπεν, "Ἄνθρωπός τις κατ-
"έβαινεν ἀπὸ Ἰερουσαλὴμ εἰς Ἰεριχὼ, καὶ
"λῃσταῖς περιέπεσεν, οἳ καὶ ἐκδύσαντες αὐ-
"τὸν, καὶ πληγὰς ἐπιθέντες ἀπῆλθον, ἀφέντες
31 "ἡμιθανῆ τυγχάνοντα. κατὰ συγκυρίαν δὲ
"ἱερεύς τις κατέβαινεν ἐν τῇ ὁδῷ ἐκείνῃ, καὶ
32 "ἰδὼν αὐτὸν ἀντιπαρῆλθεν. ὁμοίως δὲ καὶ
"Λευίτης, γενόμενος κατὰ τὸν τόπον, ἐλθὼν
33 "καὶ ἰδὼν ἀντιπαρῆλθεν. Σαμαρείτης δέ τις
"ὁδεύων ἦλθε κατ' αὐτὸν, καὶ ἰδὼν αὐτὸν
34 "ἐσπλαγχνίσθη· καὶ προσελθὼν κατέδησε τὰ
"τραύματα αὐτοῦ, ἐπιχέων ἔλαιον καὶ οἶνον·
"ἐπιβιβάσας δὲ αὐτὸν ἐπὶ τὸ ἴδιον κτῆνος,
"ἤγαγεν αὐτὸν εἰς πανδοχεῖον, καὶ ἐπεμελήθη
35 "αὐτοῦ. καὶ ἐπὶ τὴν αὔριον ἐξελθὼν, ἐκβαλὼν
"δύο δηνάρια ἔδωκε τῷ πανδοχεῖ, καὶ εἶπεν
"αὐτῷ, Ἐπιμελήθητι αὐτοῦ· καὶ ὅ τι ἂν
"προσδαπανήσῃς, ἐγὼ ἐν τῷ ἐπανέρχεσθαί
36 "με ἀποδώσω σοι. Τίς οὖν τούτων τῶν τριῶν
"δοκεῖ σοι πλησίον γεγονέναι τοῦ ἐμπεσόν-
37 "τος εἰς τοὺς λῃστάς;" Ὁ δὲ εἶπεν, "Ὁ

HAIL & FIRE www.hailandfire.com

" ποιήσας τὸ ἔλεος μετ' αὐτοῦ." Εἶπεν οὖν
αὐτῷ ὁ Ἰησοῦς, " Πορεύου, καὶ σὺ ποίει
" ὁμοίως."

n Joan. 11. 1. et 12. 2, 3.

38 ΑΖ' n'ΕΓΕΝΕΤΟ δὲ ἐν τῷ πορεύεσθαι αὐτοὺς,
καὶ αὐτὸς εἰσῆλθεν εἰς κώμην τινά· γυνὴ δέ
τις ὀνόματι Μάρθα ὑπεδέξατο αὐτὸν εἰς τὸν
οἶκον αὐτῆς. καὶ τῇδε ἦν ἀδελφὴ καλουμένη 39
Μαρία, ἣ καὶ παρακαθίσασα παρὰ τοὺς πόδας
τοῦ Ἰησοῦ ἤκουε τὸν λόγον αὐτοῦ. ἡ δὲ 40
Μάρθα περιεσπᾶτο περὶ πολλὴν διακονίαν·
ἐπιστᾶσα δὲ εἶπε, " Κύριε, οὐ μέλει σοι ὅτι
" ἡ ἀδελφή μου μόνην με κατέλιπε διακονεῖν;
" εἰπὲ οὖν αὐτῇ ἵνα μοι συναντιλάβηται."
Ἀποκριθεὶς δὲ εἶπεν αὐτῇ ὁ Ἰησοῦς, "Μάρθα, 41
" Μάρθα, μεριμνᾷς καὶ τυρβάζῃ περὶ πολλά·
" ἑνὸς δέ ἐστι χρεία. Μαρία δὲ τὴν ἀγαθὴν 42
" μερίδα ἐξελέξατο, ἥτις οὐκ ἀφαιρεθήσεται
" ἀπ' αὐτῆς."

11 ΑΗ' ΡΚΓ' ΚΑΙ ἐγένετο ἐν τῷ εἶναι αὐτὸν ἐν τόπῳ
τινὶ προσευχόμενον, ὡς ἐπαύσατο, εἶπέ τις
τῶν μαθητῶν αὐτοῦ πρὸς αὐτὸν, " Κύριε, δί-
" δαξον ἡμᾶς προσεύχεσθαι, καθὼς καὶ Ἰωάν-

p Matt. 6. 9.

" νης ἐδίδαξε τοὺς μαθητὰς αὐτοῦ." pΕἶπε δὲ 2
αὐτοῖς, "Ὅταν προσεύχησθε, λέγετε, Πάτερ
" ἡμῶν ὁ ἐν τοῖς οὐρανοῖς, ἁγιασθήτω τὸ
" ὄνομά σου· ἐλθέτω ἡ βασιλεία σου· γενη-
" θήτω τὸ θέλημά σου, ὡς ἐν οὐρανῷ, καὶ
" ἐπὶ τῆς γῆς. τὸν ἄρτον ἡμῶν τὸν ἐπιούσιον 3
" δίδου ἡμῖν τὸ καθ' ἡμέραν· καὶ ἄφες ἡμῖν 4
" τὰς ἁμαρτίας ἡμῶν, καὶ γὰρ αὐτοὶ ἀφίεμεν
" παντὶ ὀφείλοντι ἡμῖν· καὶ μὴ εἰσενέγκῃς

HAIL & FIRE www.hailandfire.com

" ἡμᾶς εἰς πειρασμὸν, ἀλλὰ ῥῦσαι ἡμᾶς ἀπὸ
ρκδ 5 " τοῦ πονηροῦ." ᵠΚαὶ εἶπε πρὸς αὐτοὺς, ᵠ 18. 1, &c.
ι " Τίς ἐξ ὑμῶν ἕξει φίλον, καὶ πορεύσεται
" πρὸς αὐτὸν μεσονυκτίου, καὶ εἴπῃ αὐτῷ,
6 " Φίλε, χρῆσόν μοι τρεῖς ἄρτους, ἐπειδὴ φί-
" λος μου παρεγένετο ἐξ ὁδοῦ πρός με, καὶ
7 " οὐκ ἔχω ὃ παραθήσω αὐτῷ· κἀκεῖνος ἔσωθεν
" ἀποκριθεὶς εἴπῃ, Μή μοι κόπους πάρεχε·
" ἤδη ἡ θύρα κέκλεισται, καὶ τὰ παιδία μου
" μετ' ἐμοῦ εἰς τὴν κοίτην εἰσίν· οὐ δύναμαι
8 " ἀναστὰς δοῦναί σοι. Λέγω ὑμῖν, εἰ καὶ οὐ
" δώσει αὐτῷ ἀναστὰς, διὰ τὸ εἶναι αὐτοῦ
" φίλον, διά γε τὴν ἀναίδειαν αὐτοῦ, ἐγερθεὶς
ρκε 9 " δώσει αὐτῷ ὅσων χρῄζει. ʳΚἀγὼ ὑμῖν ʳ Matt. 7. 7.
ε " λέγω, Αἰτεῖτε, καὶ δοθήσεται ὑμῖν· ζητεῖτε, et 21. 22. Marc. 11. 24. Joan. 14. 13.
" καὶ εὑρήσετε· κρούετε, καὶ ἀνοιγήσεται et 15. 7. et 16. 23, 24. Jac. 1. 5, 6.
10 " ὑμῖν. πᾶς γὰρ ὁ αἰτῶν λαμβάνει· καὶ ὁ 1 Joan. 3. 22.
" ζητῶν εὑρίσκει· καὶ τῷ κρούοντι ἀνοιγή-
11 " σεται. ˢτίνα δὲ ὑμῶν τὸν πατέρα αἰτήσει ὁ ˢ Matt. 7. 9.
" υἱὸς ἄρτον, μὴ λίθον ἐπιδώσει αὐτῷ; εἰ
" καὶ ἰχθὺν, μὴ ἀντὶ ἰχθύος ὄφιν ἐπιδώσει
12 " αὐτῷ; ἢ καὶ ἐὰν αἰτήσῃ ᾠὸν, μὴ ἐπιδώσει
13 " αὐτῷ σκορπίον; εἰ οὖν ὑμεῖς πονηροὶ ὑπάρ-
" χοντες οἴδατε ἀγαθὰ δόματα διδόναι τοῖς
" τέκνοις ὑμῶν, πόσῳ μᾶλλον ὁ πατὴρ ὁ ἐξ
" οὐρανοῦ δώσει Πνεῦμα Ἅγιον τοῖς αἰτοῦ-
" σιν αὐτόν;"
ΛΘ' 14 ᵗΚαὶ ἦν ἐκβάλλων δαιμόνιον, καὶ αὐτὸ ἦν ᵗ Matt. 9. 32. et 12. 22.
ρκς κωφόν· ἐγένετο δὲ, τοῦ δαιμονίου ἐξελθόντος,
ε ἐλάλησεν ὁ κωφός· καὶ ἐθαύμασαν οἱ ὄχλοι.
ρκξ 15 ᵘτινὲς δὲ ἐξ αὐτῶν εἶπον, " Ἐν Βεελζεβοὺλ ᵘ Matt. 9. 34. et 12. 24. Marc. 3. 22.
β

HAIL & FIRE www.hailandfire.com

" ἄρχοντι τῶν δαιμονίων ἐκβάλλει τὰ δαιμό-
x Matt.12.38. " νια." x Ἕτεροι δὲ πειράζοντες σημεῖον 16 ρκη
et 16. 1. ε
y Matt.12.25. παρ' αὐτοῦ ἐζήτουν ἐξ οὐρανοῦ. y Αὐτὸς 17 ρκθ
Marc. 3. 24. δὲ εἰδὼς αὐτῶν τὰ διανοήματα εἶπεν αὐτοῖς, β
" Πᾶσα βασιλεία ἐφ' ἑαυτὴν διαμερισθεῖσα
" ἐρημοῦται· καὶ οἶκος ἐπὶ οἶκον, πίπτει. εἰ 18
" δὲ καὶ ὁ Σατανᾶς ἐφ' ἑαυτὸν διεμερίσθη,
" πῶς σταθήσεται ἡ βασιλεία αὐτοῦ; ὅτι
" λέγετε, ἐν Βεελζεβοὺλ ἐκβάλλειν με τὰ
" δαιμόνια. εἰ δὲ ἐγὼ ἐν Βεελζεβοὺλ ἐκβάλλω 19
" τὰ δαιμόνια, οἱ υἱοὶ ὑμῶν ἐν τίνι ἐκβάλλου-
" σι; διὰ τοῦτο κριταὶ ὑμῶν αὐτοὶ ἔσονται.
" εἰ δὲ ἐν δακτύλῳ Θεοῦ ἐκβάλλω τὰ δαιμό- 20
" νια, ἄρα ἔφθασεν ἐφ' ὑμᾶς ἡ βασιλεία τοῦ
z Matt.12.29. " Θεοῦ. z ὅταν ὁ ἰσχυρὸς καθωπλισμένος 21
" φυλάσσῃ τὴν ἑαυτοῦ αὐλὴν, ἐν εἰρήνῃ ἐστὶ
" τὰ ὑπάρχοντα αὐτοῦ· ἐπὰν δὲ ὁ ἰσχυρό- 22
" τερος αὐτοῦ ἐπελθὼν νικήσῃ αὐτὸν, τὴν
" πανοπλίαν αὐτοῦ αἴρει, ἐφ' ᾗ ἐπεποίθει,
b Matt.12.30. " καὶ τὰ σκύλα αὐτοῦ διαδίδωσιν. b ὁ μὴ ὢν 23
" μετ' ἐμοῦ κατ' ἐμοῦ ἐστι· καὶ ὁ μὴ συνάγων
c Matt.12.43. " μετ' ἐμοῦ σκορπίζει. c Ὅταν τὸ ἀκάθαρ- 24 ρλ
" τον πνεῦμα ἐξέλθῃ ἀπὸ τοῦ ἀνθρώπου, δι- ε
" έρχεται δι' ἀνύδρων τόπων, ζητοῦν ἀνά-
" παυσιν· καὶ μὴ εὑρίσκον λέγει, Ὑποστρέψω
" εἰς τὸν οἶκόν μου ὅθεν ἐξῆλθον· καὶ ἐλθὸν 25
" εὑρίσκει σεσαρωμένον καὶ κεκοσμημένον.
d Joan. 5. 14. " d τότε πορεύεται καὶ παραλαμβάνει ἑπτὰ 26
2 Pet. 2. 20. Heb. 6. 4. et 10. 26. " ἕτερα πνεύματα πονηρότερα ἑαυτοῦ, καὶ εἰσ-
" ελθόντα κατοικεῖ ἐκεῖ· καὶ γίνεται τὰ ἔσχατα
" τοῦ ἀνθρώπου ἐκείνου χείρονα τῶν πρώτων."

HAIL & FIRE www.hailandfire.com

Μ' ρλα ι 27 Ἐγένετο δὲ ἐν τῷ λέγειν αὐτὸν ταῦτα,
ἐπάρασά τις γυνὴ φωνὴν ἐκ τοῦ ὄχλου εἶπεν
αὐτῷ, " Μακαρία ἡ κοιλία ἡ βαστάσασά σε,
28 " καὶ μαστοὶ οὓς ἐθήλασας." [c]Αὐτὸς δὲ εἶπε, [c] Matt. 7. 21. Rom. 2. 13. Jac. 1. 22.
" Μενοῦνγε μακάριοι οἱ ἀκούοντες τὸν λόγον
ΜΑ' ρλβ ε 29 " τοῦ Θεοῦ καὶ φυλάσσοντες αὐτόν." [f]Τῶν [f] Matt. 12. 39. Jon. 1. 17.
δὲ ὄχλων ἐπαθροιζομένων ἤρξατο λέγειν, "Ἡ
" γενεὰ αὕτη πονηρά ἐστι· σημεῖον ἐπιζητεῖ,
" καὶ σημεῖον οὐ δοθήσεται αὐτῇ, εἰ μὴ τὸ
30 " σημεῖον Ἰωνᾶ τοῦ προφήτου. καθὼς γὰρ
" ἐγένετο Ἰωνᾶς σημεῖον τοῖς Νινευίταις, οὕ-
" τως ἔσται καὶ ὁ υἱὸς τοῦ ἀνθρώπου τῇ
31 " γενεᾷ ταύτῃ. [g]Βασίλισσα νότου ἐγερθή- [g] 1 Reg. 10. 1. 2 Par. 9. 1. Matt. 12. 42.
" σεται ἐν τῇ κρίσει μετὰ τῶν ἀνδρῶν τῆς
" γενεᾶς ταύτης, καὶ κατακρινεῖ αὐτούς· ὅτι
" ἦλθεν ἐκ τῶν περάτων τῆς γῆς ἀκοῦσαι τὴν
" σοφίαν Σολομῶντος, καὶ ἰδοὺ, πλεῖον Σολο-
32 " μῶντος ὧδε. [h]Ἄνδρες Νινευῖ ἀναστήσονται [h] Jon. 3. 5.
" ἐν τῇ κρίσει μετὰ τῆς γενεᾶς ταύτης, καὶ κατα-
" κρινοῦσιν αὐτήν· ὅτι μετενόησαν εἰς τὸ κή-
" ρυγμα Ἰωνᾶ, καὶ ἰδοὺ, πλεῖον Ἰωνᾶ ὧδε.
ρλγ β 33 " [i]Οὐδεὶς δὲ λύχνον ἅψας εἰς κρυπτὸν [i] 8. 16. Matt. 5. 15. Marc. 4. 21.
" τίθησιν, οὐδὲ ὑπὸ τὸν μόδιον, ἀλλ' ἐπὶ τὴν
" λυχνίαν, ἵνα οἱ εἰσπορευόμενοι τὸ φέγγος
ρλδ ε 34 " βλέπωσιν. [k]Ὁ λύχνος τοῦ σώματός ἐστιν [k] Matt. 6. 22.
" ὁ ὀφθαλμός· ὅταν οὖν ὁ ὀφθαλμός σου
" ἁπλοῦς ᾖ, καὶ ὅλον τὸ σῶμά σου φωτεινόν
" ἐστιν· ἐπὰν δὲ πονηρὸς ᾖ, καὶ τὸ σῶμά
35 " σου σκοτεινόν. σκόπει οὖν μὴ τὸ φῶς τὸ ἐν
36 " σοὶ σκότος ἐστίν. εἰ οὖν τὸ σῶμά σου
" ὅλον φωτεινὸν, μὴ ἔχον τι μέρος σκοτεινὸν,

HAIL & FIRE www.hailandfire.com

" ἔσται φωτεινὸν ὅλον, ὡς ὅταν ὁ λύχνος τῇ
" ἀστραπῇ φωτίζῃ σε."

Ἐν δὲ τῷ λαλῆσαι, ἠρώτα αὐτὸν Φαρι- 37 ΜΒ'
σαῖός τις ὅπως ἀριστήσῃ παρ' αὐτῷ· εἰσελ- ρλ.ε
l Marc. 7. 3. θὼν δὲ ἀνέπεσεν. l ὁ δὲ Φαρισαῖος ἰδὼν 38
ἐθαύμασεν ὅτι οὐ πρῶτον ἐβαπτίσθη πρὸ τοῦ
m Matt. 23. 25. Tit. 1. 15. ἀρίστου. m εἶπε δὲ ὁ Κύριος πρὸς αὐτὸν, 39
" Νῦν ὑμεῖς οἱ Φαρισαῖοι τὸ ἔξωθεν τοῦ
" ποτηρίου καὶ τοῦ πίνακος καθαρίζετε· τὸ δὲ
" ἔσωθεν ὑμῶν γέμει ἁρπαγῆς καὶ πονηρίας.
" ἄφρονες, οὐχ ὁ ποιήσας τὸ ἔξωθεν καὶ τὸ 40
n 12. 33. Esa. 58. 7. Dan. 4. 27. " ἔσωθεν ἐποίησε; n πλὴν τὰ ἐνόντα δότε 41
" ἐλεημοσύνην· καὶ ἰδοὺ, πάντα καθαρὰ ὑμῖν
o Matt. 9. 13. et 12. 7. et 23. 23. 1 Sam. 15. 22. Osc. 6. 6. Mich. 6. 8. " ἐστιν. o ἀλλ' οὐαὶ ὑμῖν τοῖς Φαρισαίοις, ὅτι 42 ρλ.ς
" ἀποδεκατοῦτε τὸ ἡδύοσμον καὶ τὸ πήγανον
" καὶ πᾶν λάχανον, καὶ παρέρχεσθε τὴν κρί-
" σιν καὶ τὴν ἀγάπην τοῦ Θεοῦ· ταῦτα ἔδει
p 30. 46. Matt. 23. 6. Marc. 12. 38. " ποιῆσαι, κἀκεῖνα μὴ ἀφιέναι. p οὐαὶ ὑμῖν 43 ρλ.ζ
" τοῖς Φαρισαίοις, ὅτι ἀγαπᾶτε τὴν πρωτο-
" καθεδρίαν ἐν ταῖς συναγωγαῖς, καὶ τοὺς
q Matt. 23. 27. " ἀσπασμοὺς ἐν ταῖς ἀγοραῖς. q οὐαὶ ὑμῖν, 44 ρλ.η
" γραμματεῖς καὶ Φαρισαῖοι, ὑποκριταὶ, ὅτι
" ἐστὲ ὡς τὰ μνημεῖα τὰ ἄδηλα, καὶ οἱ ἄν-
" θρωποι οἱ περιπατοῦντες ἐπάνω οὐκ οἴδα-
" σιν." Ἀποκριθεὶς δέ τις τῶν νομικῶν 45 ρλ.θ
λέγει αὐτῷ, " Διδάσκαλε, ταῦτα λέγων καὶ
r Matt. 23. 4. Esa. 10. 1. " ἡμᾶς ὑβρίζεις." r Ὁ δὲ εἶπε, " Καὶ ὑμῖν 46 ΜΓ'
" τοῖς νομικοῖς οὐαὶ, ὅτι φορτίζετε τοὺς ἀν-
" θρώπους φορτία δυσβάστακτα, καὶ αὐτοὶ
" ἑνὶ τῶν δακτύλων ὑμῶν οὐ προσψαύετε
s Matt. 23. 29. " τοῖς φορτίοις. s οὐαὶ ὑμῖν, ὅτι οἰκοδομεῖτε 47 ρμ

HAIL & FIRE www.hailandfire.com

" τὰ μνημεῖα τῶν προφητῶν, οἱ δὲ πατέρες
48 " ὑμῶν ἀπέκτειναν αὐτούς. ἄρα μαρτυρεῖτε
" καὶ συνευδοκεῖτε τοῖς ἔργοις τῶν πατέρων
" ὑμῶν· ὅτι αὐτοὶ μὲν ἀπέκτειναν αὐτούς,
" ὑμεῖς δὲ οἰκοδομεῖτε αὐτῶν τὰ μνημεῖα.
ρμα 49 " [t]διὰ τοῦτο καὶ ἡ σοφία τοῦ Θεοῦ εἶπεν, t 10. 3. Matt. 10. 16.
" Ἀποστελῶ εἰς αὐτοὺς προφήτας καὶ ἀπο- et 23. 34. Joan. 16. 2.
" στόλους, καὶ ἐξ αὐτῶν ἀποκτενοῦσι καὶ ἐκ- Act. 7. 51, 52. Heb. 11. 36.
50 " διώξουσιν· [u]ἵνα ἐκζητηθῇ τὸ αἷμα πάντων u Matt. 23. 35.
" τῶν προφητῶν τὸ ἐκχυνόμενον ἀπὸ κατα-
" βολῆς κόσμου ἀπὸ τῆς γενεᾶς ταύτης,
51 " [x]ἀπὸ τοῦ αἵματος Ἄβελ ἕως τοῦ αἵματος x Gen. 4. 8. 2 Par. 24. 21.
" Ζαχαρίου τοῦ ἀπολομένου μεταξὺ τοῦ θυ-
" σιαστηρίου καὶ τοῦ οἴκου· ναὶ, λέγω ὑμῖν,
" ἐκζητηθήσεται ἀπὸ τῆς γενεᾶς ταύτης.
ρμβ 52 " [y]Οὐαὶ ὑμῖν τοῖς νομικοῖς, ὅτι ἤρατε τὴν y Matt. 23. 13.
" κλεῖδα τῆς γνώσεως· αὐτοὶ οὐκ εἰσήλθετε,
ρμγ 53 " καὶ τοὺς εἰσερχομένους ἐκωλύσατε." Λέ-
γοντος δὲ αὐτοῦ ταῦτα πρὸς αὐτοὺς, ἤρξαντο
οἱ γραμματεῖς καὶ οἱ Φαρισαῖοι δεινῶς ἐνέχειν,
54 καὶ ἀποστοματίζειν αὐτὸν περὶ πλειόνων, ἐν-
εδρεύοντες αὐτὸν, καὶ ζητοῦντες θηρεῦσαί τι
ἐκ τοῦ στόματος αὐτοῦ, ἵνα κατηγορήσωσιν
αὐτοῦ.

ΜΔ' 12 [z]ΕΝ οἷς ἐπισυναχθεισῶν τῶν μυριάδων z Matt. 16. 6. Marc. 8. 15.
ρμδ τοῦ ὄχλου, ὥστε καταπατεῖν ἀλλήλους, ἤρ-
β ξατο λέγειν πρὸς τοὺς μαθητὰς αὐτοῦ πρῶ-
τον, " Προσέχετε ἑαυτοῖς ἀπὸ τῆς ζύμης τῶν
ρμε 2 " Φαρισαίων, ἥτις ἐστὶν ὑπόκρισις. [a]οὐδὲν a 8. 17. Job. 12. 22. Matt.
" δὲ συγκεκαλυμμένον ἐστὶν, ὃ οὐκ ἀποκα- 10. 26. Marc.
" λυφθήσεται, καὶ κρυπτὸν, ὃ οὐ γνωσθή- 4. 22.

HAIL & FIRE www.hailandfire.com

" σεται. ἀνθ' ὧν ὅσα ἐν τῇ σκοτίᾳ εἴπατε, ἐν 3
" τῷ φωτὶ ἀκουσθήσεται· καὶ ὃ πρὸς τὸ οὖς
" ἐλαλήσατε ἐν τοῖς ταμείοις, κηρυχθήσεται
b Jer. 1. 8. Matt. 10. 28. 1 Pet. 3. 14. " ἐπὶ τῶν δωμάτων. [b]Λέγω δὲ ὑμῖν τοῖς φί- 4
" λοις μου, Μὴ φοβηθῆτε ἀπὸ τῶν ἀποκτει-
" νόντων τὸ σῶμα, καὶ μετὰ ταῦτα μὴ ἐχόν-
" των περισσότερόν τι ποιῆσαι. ὑποδείξω δὲ 5
" ὑμῖν τίνα φοβηθῆτε· φοβήθητε τὸν μετὰ
" τὸ ἀποκτεῖναι ἐξουσίαν ἔχοντα ἐμβαλεῖν
" εἰς τὴν γέενναν· ναί, λέγω ὑμῖν, τοῦτον
c Matt. 10. 29. " φοβήθητε. [c]Οὐχὶ πέντε στρουθία πωλεῖται 6
" ἀσσαρίων δύο; καὶ ἓν ἐξ αὐτῶν οὐκ ἔστιν
d 21. 18. 1 Sam. 14. 45. 2 Sam. 14. 11. 1 Reg. 1. 52. Act. 27. 34. " ἐπιλελησμένον ἐνώπιον τοῦ Θεοῦ· [d]ἀλλὰ 7
" καὶ αἱ τρίχες τῆς κεφαλῆς ὑμῶν πᾶσαι
" ἠρίθμηνται. μὴ οὖν φοβεῖσθε· πολλῶν
e 9. 26. Matt. 10. 32. Marc. 8. 38. 2 Tim. 2. 12. 1 Joan. 2. 23. " στρουθίων διαφέρετε. [e]Λέγω δὲ ὑμῖν, 8 ρμς β
" Πᾶς ὃς ἂν ὁμολογήσῃ ἐν ἐμοὶ ἔμπροσθεν
" τῶν ἀνθρώπων, καὶ ὁ υἱὸς τοῦ ἀνθρώπου
" ὁμολογήσει ἐν αὐτῷ ἔμπροσθεν τῶν ἀγγέ-
" λων τοῦ Θεοῦ· ὁ δὲ ἀρνησάμενός με ἐνώ- 9
" πιον τῶν ἀνθρώπων ἀπαρνηθήσεται ἐνώπιον
f Matt. 12. 31. Marc. 3. 28. Heb. 10. 26. 1 Joan. 5. 16. " τῶν ἀγγέλων τοῦ Θεοῦ. [f]καὶ πᾶς ὃς ἐρεῖ 10 ρμζ β
" λόγον εἰς τὸν υἱὸν τοῦ ἀνθρώπου, ἀφεθή-
" σεται αὐτῷ· τῷ δὲ εἰς τὸ Ἅγιον Πνεῦμα
g 21. 14. Matt. 10. 19. Marc. 13. 11. " βλασφημήσαντι οὐκ ἀφεθήσεται. [g]ὅταν δὲ 11 ρμη β
" προσφέρωσιν ὑμᾶς ἐπὶ τὰς συναγωγὰς καὶ
" τὰς ἀρχὰς καὶ τὰς ἐξουσίας, μὴ μεριμνᾶτε
" πῶς ἢ τί ἀπολογήσησθε, ἢ τί εἴπητε· τὸ 12
" γὰρ Ἅγιον Πνεῦμα διδάξει ὑμᾶς ἐν αὐτῇ τῇ
" ὥρᾳ, ἃ δεῖ εἰπεῖν."

Εἶπε δέ τις αὐτῷ ἐκ τοῦ ὄχλου, " Διδά- 13 ΜΕ' ρμθ ι

HAIL & FIRE www.hailandfire.com

" σκαλε, εἰπὲ τῷ ἀδελφῷ μου μερίσασθαι μετ'
14 " ἐμοῦ τὴν κληρονομίαν." Ὁ δὲ εἶπεν αὐτῷ,
" Ἄνθρωπε, τίς με κατέστησε δικαστὴν ἢ με-
15 " ριστὴν ἐφ' ὑμᾶς;" [h]Εἶπε δὲ πρὸς αὐτούς, h 1 Tim. 6. 7.
" Ὁρᾶτε καὶ φυλάσσεσθε ἀπὸ τῆς πλεονε-
" ξίας· ὅτι οὐκ ἐν τῷ περισσεύειν τινὶ ἡ ζωὴ
" αὐτοῦ ἐστιν ἐκ τῶν ὑπαρχόντων αὐτοῦ."
Μϛ' 16 Εἶπε δὲ παραβολὴν πρὸς αὐτοὺς, λέγων,
" Ἀνθρώπου τινὸς πλουσίου εὐφόρησεν ἡ
17 " χώρα· καὶ διελογίζετο ἐν ἑαυτῷ, λέγων, Τί
" ποιήσω, ὅτι οὐκ ἔχω ποῦ συνάξω τοὺς καρ-
18 " πούς μου; καὶ εἶπε, Τοῦτο ποιήσω· καθελῶ
" μου τὰς ἀποθήκας, καὶ μείζονας οἰκοδο-
" μήσω, καὶ συνάξω ἐκεῖ πάντα τὰ γεννήματά
19 " μου καὶ τὰ ἀγαθά μου, [i]καὶ ἐρῶ τῇ ψυχῇ i Eccl. 11. 9. Sirach. 11. 19.
" μου, Ψυχὴ, ἔχεις πολλὰ ἀγαθὰ κείμενα εἰς 1 Cor. 15. 32. Jac. 5. 5.
" ἔτη πολλά· ἀναπαύου, φάγε, πίε, εὐφραί-
20 " νου. [k]εἶπε δὲ αὐτῷ ὁ Θεὸς, Ἄφρων, ταύτῃ k Job. 20. 22. et 27. 8. Psal.
" τῇ νυκτὶ τὴν ψυχήν σου ἀπαιτοῦσιν ἀπὸ 39. 6. et 52. 7. Jer. 17. 11.
21 " σοῦ· ἃ δὲ ἡτοίμασας, τίνι ἔσται; οὕτως ὁ θη-
" σαυρίζων ἑαυτῷ, καὶ μὴ εἰς Θεὸν πλουτῶν."
22 [l]Εἶπε δὲ πρὸς τοὺς μαθητὰς αὐτοῦ, "Διὰ l Matt. 6. 25. 1 Pet. 5. 7. Psal. 55. 22. 1 Tim. 6. 8. Phil. 4. 6.
" τοῦτο ὑμῖν λέγω, μὴ μεριμνᾶτε τῇ ψυχῇ
" ὑμῶν, τί φάγητε· μηδὲ τῷ σώματι, τί ἐν-
23 " δύσησθε. ἡ ψυχὴ πλεῖόν ἐστι τῆς τροφῆς,
24 " καὶ τὸ σῶμα τοῦ ἐνδύματος. [m]Κατανοήσατε m Job. 39. 5. Psal. 147. 9.
" τοὺς κόρακας, ὅτι οὐ σπείρουσιν, οὐδὲ θε-
" ρίζουσιν· οἷς οὐκ ἔστι ταμεῖον οὐδὲ ἀπο-
" θήκη, καὶ ὁ Θεὸς τρέφει αὐτούς· πόσῳ
25 " μᾶλλον ὑμεῖς διαφέρετε τῶν πετεινῶν; [n]τίς n Matt. 6. 27.
" δὲ ἐξ ὑμῶν μεριμνῶν δύναται προσθεῖναι

HAIL & FIRE www.hailandfire.com

" ἐπὶ τὴν ἡλικίαν αὐτοῦ πῆχυν ἕνα; εἰ οὖν 26
" οὔτε ἐλάχιστον δύνασθε, τί περὶ τῶν λοι-
" πῶν μεριμνᾶτε; Κατανοήσατε τὰ κρίνα, 27
" πῶς αὐξάνει· οὐ κοπιᾷ, οὐδὲ νήθει· λέγω
" δὲ ὑμῖν, οὐδὲ Σολομὼν ἐν πάσῃ τῇ δόξῃ
" αὐτοῦ περιεβάλετο ὡς ἓν τούτων. εἰ δὲ τὸν 28
" χόρτον ἐν τῷ ἀγρῷ σήμερον ὄντα, καὶ αὔ-
" ριον εἰς κλίβανον βαλλόμενον, ὁ Θεὸς οὕ-
" τως ἀμφιέννυσι, πόσῳ μᾶλλον ὑμᾶς, ὀλιγό-
" πιστοι; Καὶ ὑμεῖς μὴ ζητεῖτε τί φάγητε, ἢ 29
" τί πίητε· καὶ μὴ μετεωρίζεσθε. ταῦτα γὰρ 30
" πάντα τὰ ἔθνη τοῦ κόσμου ἐπιζητεῖ· ὑμῶν
" δὲ ὁ πατὴρ οἶδεν ὅτι χρῄζετε τούτων.
o 1 Reg. 3. 13. Psal. 37. 25. " οπλὴν ζητεῖτε τὴν βασιλείαν τοῦ Θεοῦ, καὶ 31
p Matt. 11. 25, 26. " ταῦτα πάντα προστεθήσεται ὑμῖν. Pμὴ 32
" φοβοῦ, τὸ μικρὸν ποίμνιον· ὅτι εὐδόκησεν
" ὁ πατὴρ ὑμῶν δοῦναι ὑμῖν τὴν βασιλείαν.
q Matt. 19. 21. Act. 2. 45. et 4. 34. " Πωλήσατε τὰ ὑπάρχοντα ὑμῶν, καὶ δότε 33
r 16. 9. Matt. 6. 20. 1 Tim. 6. 19. " ἐλεημοσύνην. rποιήσατε ἑαυτοῖς βαλάντια
" μὴ παλαιούμενα, θησαυρὸν ἀνέκλειπτον, ἐν
" τοῖς οὐρανοῖς, ὅπου κλέπτης οὐκ ἐγγίζει,
" οὐδὲ σὴς διαφθείρει. ὅπου γάρ ἐστιν ὁ θη- 34
" σαυρὸς ὑμῶν, ἐκεῖ καὶ ἡ καρδία ὑμῶν ἔσται.
s Eph. 6. 14. 1 Pet. 1. 13. " sΕστωσαν ὑμῶν αἱ ὀσφύες περιεζωσμέναι, 35
" καὶ οἱ λύχνοι καιόμενοι· καὶ ὑμεῖς ὅμοιοι 36
" ἀνθρώποις προσδεχομένοις τὸν κύριον ἑαυ-
" τῶν, πότε ἀναλύσει ἐκ τῶν γάμων, ἵνα, ἐλ-
" θόντος καὶ κρούσαντος, εὐθέως ἀνοίξωσιν
" αὐτῷ. μακάριοι οἱ δοῦλοι ἐκεῖνοι, οὓς ἐλθὼν 37
" ὁ κύριος εὑρήσει γρηγοροῦντας. ἀμὴν λέγω
" ὑμῖν, ὅτι περιζώσεται καὶ ἀνακλινεῖ αὐτοὺς,

HAIL & FIRE www.hailandfire.com

38 " καὶ παρελθὼν διακονήσει αὐτοῖς. [t]καὶ ἐὰν t Matt. 24. 42.
" ἔλθῃ ἐν τῇ δευτέρᾳ φυλακῇ, καὶ ἐν τῇ τρίτῃ
" φυλακῇ ἔλθῃ, καὶ εὕρῃ οὕτω, μακάριοί εἰ-
ρνς β 39 " σιν οἱ δοῦλοι ἐκεῖνοι. [u]τοῦτο δὲ γινώσκετε, u Matt. 24. 43. 1 Thess. 5. 2. 2 Pet. 3. 10. Apoc. 3. 3. et 16. 15.
" ὅτι εἰ ᾔδει ὁ οἰκοδεσπότης ποίᾳ ὥρᾳ ὁ κλέ-
" πτης ἔρχεται, ἐγρηγόρησεν ἂν, καὶ οὐκ ἂν
40 " ἀφῆκε διορυγῆναι τὸν οἶκον αὐτοῦ. [v]καὶ v 21. 34. Matt. 24. 44. et 25. 13. Marc. 13. 33. 1 Thess. 5. 6.
" ὑμεῖς οὖν γίνεσθε ἕτοιμοι· ὅτι ᾗ ὥρᾳ οὐ
" δοκεῖτε, ὁ υἱὸς τοῦ ἀνθρώπου ἔρχεται."
41 Εἶπε δὲ αὐτῷ ὁ Πέτρος, " Κύριε, πρὸς ἡμᾶς
" τὴν παραβολὴν ταύτην λέγεις, ἢ καὶ πρὸς
ρνζ ε 42 " πάντας;" [x]Εἶπε δὲ ὁ Κύριος, " Τίς ἄρα x Matt. 24. 45. et 25. 21. 1 Cor. 4. 2.
" ἐστὶν ὁ πιστὸς οἰκονόμος καὶ φρόνιμος, ὃν
" καταστήσει ὁ κύριος ἐπὶ τῆς θεραπείας αὐ-
" τοῦ, τοῦ διδόναι ἐν καιρῷ τὸ σιτομέτριον;
43 " μακάριος ὁ δοῦλος ἐκεῖνος, ὃν ἐλθὼν ὁ κύ-
44 " ριος αὐτοῦ εὑρήσει ποιοῦντα οὕτως. ἀληθῶς
" λέγω ὑμῖν, ὅτι ἐπὶ πᾶσι τοῖς ὑπάρχουσιν
ρνη ε 45 " αὐτοῦ καταστήσει αὐτόν. Ἐὰν δὲ εἴπῃ ὁ
" δοῦλος ἐκεῖνος ἐν τῇ καρδίᾳ αὐτοῦ, Χρονίζει
" ὁ κύριός μου ἔρχεσθαι· καὶ ἄρξηται τύπτειν
" τοὺς παῖδας καὶ τὰς παιδίσκας, ἐσθίειν τε
46 " καὶ πίνειν καὶ μεθύσκεσθαι· [y]ἥξει ὁ κύριος y Matt. 24. 51.
" τοῦ δούλου ἐκείνου ἐν ἡμέρᾳ ᾗ οὐ προσ-
" δοκᾷ, καὶ ἐν ὥρᾳ ᾗ οὐ γινώσκει· καὶ δι-
" χοτομήσει αὐτὸν, καὶ τὸ μέρος αὐτοῦ μετὰ
ρνθ ι 47 " τῶν ἀπίστων θήσει. [z]Ἐκεῖνος δὲ ὁ δοῦ- z Jac. 4. 17.
" λος ὁ γνοὺς τὸ θέλημα τοῦ κυρίου ἑαυτοῦ,
" καὶ μὴ ἑτοιμάσας μηδὲ ποιήσας πρὸς τὸ
48 " θέλημα αὐτοῦ, δαρήσεται πολλάς· ὁ δὲ μὴ
" γνοὺς, ποιήσας δὲ ἄξια πληγῶν, δαρήσεται

HAIL & FIRE www.hailandfire.com

" ὀλίγας. παντὶ δὲ ᾧ ἐδόθη πολὺ, πολὺ ζη-
" τηθήσεται παρ' αὐτοῦ· καὶ ᾧ παρέθεντο
" πολὺ, περισσότερον αἰτήσουσιν αὐτόν.
a Matt. 10. 34. " [a]Πῦρ ἦλθον βαλεῖν εἰς τὴν γῆν, καὶ τί 49 ρξ
b Matt. 20. 22. Marc. 10. 38. " θέλω; εἰ ἤδη ἀνήφθη· [b]βάπτισμα δὲ ἔχω 50
" βαπτισθῆναι, καὶ πῶς συνέχομαι ἕως οὗ
c Matt. 10. 34. Mich. 7. 6. " τελεσθῇ; [c]δοκεῖτε ὅτι εἰρήνην παρεγενόμην 51
" δοῦναι ἐν τῇ γῇ; οὐχὶ, λέγω ὑμῖν, ἀλλ' ἢ
" διαμερισμόν. ἔσονται γὰρ ἀπὸ τοῦ νῦν 52
" πέντε ἐν οἴκῳ ἑνὶ διαμεμερισμένοι, τρεῖς ἐπὶ
d Matt. 10. 35. " δυσὶ, καὶ δύο ἐπὶ τρισί. [d]διαμερισθήσεται 53
" πατὴρ ἐφ' υἱῷ, καὶ υἱὸς ἐπὶ πατρί· μήτηρ
" ἐπὶ θυγατρὶ, καὶ θυγάτηρ ἐπὶ μητρί· πεν-
" θερὰ ἐπὶ τὴν νύμφην αὐτῆς, καὶ νύμφη ἐπὶ
" τὴν πενθερὰν αὐτῆς."
e Matt. 16. 2. [e]Ἔλεγε δὲ καὶ τοῖς ὄχλοις, "Ὅταν ἴδητε 54 ρξα
" τὴν νεφέλην ἀνατέλλουσαν ἀπὸ δυσμῶν,
" εὐθέως λέγετε, Ὄμβρος ἔρχεται· καὶ γίνεται
" οὕτω. καὶ ὅταν νότον πνέοντα, λέγετε, Ὅτι 55
" καύσων ἔσται· καὶ γίνεται. ὑποκριταὶ, τὸ 56
" πρόσωπον τῆς γῆς καὶ τοῦ οὐρανοῦ οἴδατε
" δοκιμάζειν· τὸν δὲ καιρὸν τοῦτον πῶς οὐ
" δοκιμάζετε; τί δὲ καὶ ἀφ' ἑαυτῶν οὐ κρί- 57
f Prov. 25. 8. Matt. 5. 25. " νετε τὸ δίκαιον; [f]ὡς γὰρ ὑπάγεις μετὰ τοῦ 58 ρξβ
" ἀντιδίκου σου ἐπ' ἄρχοντα, ἐν τῇ ὁδῷ δὸς
" ἐργασίαν ἀπηλλάχθαι ἀπ' αὐτοῦ· μήποτε
" κατασύρῃ σε πρὸς τὸν κριτὴν, καὶ ὁ κριτὴς
" σε παραδῷ τῷ πράκτορι, καὶ ὁ πράκτωρ σε
" βάλλῃ εἰς φυλακήν. λέγω σοι, οὐ μὴ ἐξέλ- 59
" θῃς ἐκεῖθεν, ἕως οὗ καὶ τὸ ἔσχατον λεπτὸν
" ἀποδῷς."

HAIL & FIRE www.hailandfire.com

ΜΖ' ρξγ 13 ΠΑΡΗΣΑΝ δέ τινες ἐν αὐτῷ τῷ καιρῷ
ἀπαγγέλλοντες αὐτῷ περὶ τῶν Γαλιλαίων, ὧν
τὸ αἷμα Πιλάτος ἔμιξε μετὰ τῶν θυσιῶν αὐ-
2 τῶν. καὶ ἀποκριθεὶς ὁ Ἰησοῦς εἶπεν αὐτοῖς,
" Δοκεῖτε, ὅτι οἱ Γαλιλαῖοι οὗτοι ἁμαρτωλοὶ
" παρὰ πάντας τοὺς Γαλιλαίους ἐγένοντο, ὅτι
3 " τοιαῦτα πεπόνθασιν; οὐχί, λέγω ὑμῖν· ἀλλ'
" ἐὰν μὴ μετανοῆτε, πάντες ὡσαύτως ἀπ-
4 " ολεῖσθε. ἢ ἐκεῖνοι οἱ δέκα καὶ ὀκτὼ, ἐφ' οὓς
" ἔπεσεν ὁ πύργος ἐν τῷ Σιλωὰμ, καὶ ἀπ-
" έκτεινεν αὐτοὺς, δοκεῖτε, ὅτι οὗτοι ὀφειλέται
" ἐγένοντο παρὰ πάντας ἀνθρώπους τοὺς κατοι-
5 " κοῦντας ἐν Ἱερουσαλήμ; οὐχί, λέγω ὑμῖν·
" ἀλλ' ἐὰν μὴ μετανοῆτε, πάντες ὁμοίως ἀπ-
ρξδ 6 " ολεῖσθε." Εἔλεγε δὲ ταύτην τὴν παρα- g Esa. 5. 2. Matt. 21. 19.
βολὴν, " Συκῆν εἶχέ τις ἐν τῷ ἀμπελῶνι αὐ-
" τοῦ πεφυτευμένην· καὶ ἦλθε καρπὸν ζητῶν
7 " ἐν αὐτῇ, καὶ οὐχ εὗρεν. εἶπε δὲ πρὸς τὸν
" ἀμπελουργὸν, Ἰδοὺ, τρία ἔτη ἔρχομαι ζητῶν
" καρπὸν ἐν τῇ συκῇ ταύτῃ, καὶ οὐχ εὑρίσκω·
" ἔκκοψον αὐτήν· ἱνατί καὶ τὴν γῆν καταργεῖ;
8 " ὁ δὲ ἀποκριθεὶς λέγει αὐτῷ, Κύριε, ἄφες
" αὐτὴν καὶ τοῦτο τὸ ἔτος, ἕως ὅτου σκάψω
9 " περὶ αὐτὴν, καὶ βάλω κοπρίαν· κἂν μὲν
" ποιήσῃ καρπόν· εἰ δὲ μήγε, εἰς τὸ μέλλον
" ἐκκόψεις αὐτήν."
ΜΗ' ρξε β 10 Ἦν δὲ διδάσκων ἐν μιᾷ τῶν συναγωγῶν
11 ἐν τοῖς σάββασι· καὶ ἰδοὺ, γυνὴ ἦν πνεῦμα
ἔχουσα ἀσθενείας ἔτη δέκα καὶ ὀκτὼ, καὶ ἦν
συγκύπτουσα, καὶ μὴ δυναμένη ἀνακύψαι εἰς
12 τὸ παντελές. ἰδὼν δὲ αὐτὴν ὁ Ἰησοῦς προσ-

HAIL & FIRE www.hailandfire.com

εφώνησε, καὶ εἶπεν αὐτῇ, "Γύναι, ἀπολέλυσαι
" τῆς ἀσθενείας σου." Καὶ ἐπέθηκεν αὐτῇ τὰς 13
χεῖρας· καὶ παραχρῆμα ἀνορθώθη, καὶ ἐδόξαζε
h Exod. 20. 9. Deut. 5. 13. Ezech. 20. 12. τὸν Θεόν. h Ἀποκριθεὶς δὲ ὁ ἀρχισυνάγω- 14
γος, ἀγανακτῶν ὅτι τῷ σαββάτῳ ἐθεράπευσεν
ὁ Ἰησοῦς, ἔλεγε τῷ ὄχλῳ, "Ἓξ ἡμέραι εἰσὶν,
" ἐν αἷς δεῖ ἐργάζεσθαι· ἐν ταύταις οὖν ἐρ-
" χόμενοι θεραπεύεσθε, καὶ μὴ τῇ ἡμέρᾳ τοῦ
i 6. 7. et 14. 3. Exod. 23. 5. Deut. 22. 4. Matt. 12. 1, 11. Marc. 3. 2. Joan. 7. 23. " σαββάτου." i Ἀπεκρίθη οὖν αὐτῷ ὁ Κύριος, 15
καὶ εἶπεν, "Ὑποκριτὰ, ἕκαστος ὑμῶν τῷ σαβ-
" βάτῳ οὐ λύει τὸν βοῦν αὐτοῦ ἢ τὸν ὄνον
" ἀπὸ τῆς φάτνης, καὶ ἀπαγαγὼν ποτίζει;
" ταύτην δὲ, θυγατέρα Ἀβραὰμ οὖσαν, ἣν 16
" ἔδησεν ὁ Σατανᾶς, ἰδοὺ, δέκα καὶ ὀκτὼ ἔτη,
" οὐκ ἔδει λυθῆναι ἀπὸ τοῦ δεσμοῦ τούτου
" τῇ ἡμέρᾳ τοῦ σαββάτου;" Καὶ ταῦτα λέ- 17 ρξς
γοντος αὐτοῦ, κατῃσχύνοντο πάντες οἱ ἀντι-
κείμενοι αὐτῷ· καὶ πᾶς ὁ ὄχλος ἔχαιρεν ἐπὶ
πᾶσι τοῖς ἐνδόξοις τοῖς γινομένοις ὑπ' αὐτοῦ.
k Matt. 13. 31. Marc. 4. 30. kΕλεγε δὲ, "Τίνι ὁμοία ἐστὶν ἡ βασιλεία 18 ΜΘ'
" τοῦ Θεοῦ; καὶ τίνα ὁμοιώσω αὐτήν; Ὁμοία 19 ρξθ β
" ἐστὶ κόκκῳ σινάπεως, ὃν λαβὼν ἄνθρωπος
" ἔβαλεν εἰς κῆπον ἑαυτοῦ· καὶ ηὔξησε, καὶ
" ἐγένετο εἰς δένδρον μέγα, καὶ τὰ πετεινὰ τοῦ
" οὐρανοῦ κατεσκήνωσεν ἐν τοῖς κλάδοις αὐ-
l Matt. 13. 33. " τοῦ." l Καὶ πάλιν εἶπε, "Τίνι ὁμοιώσω 20 ρξη ε
" τὴν βασιλείαν τοῦ Θεοῦ; ὁμοία ἐστὶ ζύμῃ, 21
" ἣν λαβοῦσα γυνὴ ἐνέκρυψεν εἰς ἀλεύρου
" σάτα τρία, ἕως οὗ ἐζυμώθη ὅλον."
m Matt. 9. 35. Marc. 6. 6. mΚΑΙ διεπορεύετο κατὰ πόλεις καὶ κώμας 22 ρξθ ς
διδάσκων, καὶ πορείαν ποιούμενος εἰς Ἱερου-

HAIL & FIRE www.hailandfire.com

Ν΄ ρο ε 23 σαλήμ. εἶπε δέ τις αὐτῷ, "Κύριε, εἰ ὀλίγοι
" οἱ σωζόμενοι;" Ὁ δὲ εἶπε πρὸς αὐτοὺς,
24 " [n]Ἀγωνίζεσθε εἰσελθεῖν διὰ τῆς στενῆς πύ- n Matt. 7. 13.
" λης· ὅτι πολλοί, λέγω ὑμῖν, ζητήσουσιν
ρος ε 25 " εἰσελθεῖν, καὶ οὐκ ἰσχύσουσιν. [o]Ἀφ' οὗ o 6. 46. Matt.
7. 21, 23. et
" ἂν ἐγερθῇ ὁ οἰκοδεσπότης, καὶ ἀποκλείσῃ 25. 10, 12.
" τὴν θύραν, καὶ ἄρξησθε ἔξω ἑστάναι καὶ
" κρούειν τὴν θύραν, λέγοντες, Κύριε, Κύριε,
" ἄνοιξον ἡμῖν· καὶ ἀποκριθεὶς ἐρεῖ ὑμῖν, Οὐκ
26 " οἶδα ὑμᾶς, πόθεν ἐστέ. τότε ἄρξεσθε λέγειν,
" Ἐφάγομεν ἐνώπιόν σου καὶ ἐπίομεν, καὶ ἐν
27 " ταῖς πλατείαις ἡμῶν ἐδίδαξας. [p]καὶ ἐρεῖ, p Psal. 6. 8.
Matt. 7. 23.
" Λέγω ὑμῖν, οὐκ οἶδα ὑμᾶς, πόθεν ἐστέ· et 25. 41.
" ἀπόστητε ἀπ' ἐμοῦ πάντες οἱ ἐργάται
ρος β ε 28 " τῆς ἀδικίας. [q]ἐκεῖ ἔσται ὁ κλαυθμὸς q Matt. 8. 12.
et 13. 42.
" καὶ ὁ βρυγμὸς τῶν ὀδόντων, ὅταν ὄψησθε et 24. 51.
" Ἀβραὰμ καὶ Ἰσαὰκ καὶ Ἰακὼβ καὶ πάντας
" τοὺς προφήτας ἐν τῇ βασιλείᾳ τοῦ Θεοῦ,
29 " ὑμᾶς δὲ ἐκβαλλομένους ἔξω· [r]καὶ ἥξουσιν r Esa. 2. 2, 3.
Mal. 1. 11.
" ἀπὸ ἀνατολῶν καὶ δυσμῶν, καὶ ἀπὸ βορρᾶ Matt. 8. 11.
" καὶ νότου, καὶ ἀνακλιθήσονται ἐν τῇ βασι-
ρογ β 30 " λείᾳ τοῦ Θεοῦ. [s]καὶ ἰδοὺ, εἰσὶν ἔσχατοι οἳ s Matt. 19. 30.
et 20. 16.
" ἔσονται πρῶτοι, καί εἰσι πρῶτοι οἳ ἔσονται Marc. 10. 31.
" ἔσχατοι."
ΝΑ΄ ροδ ι 31 Ἐν αὐτῇ τῇ ἡμέρᾳ προσῆλθόν τινες Φαρι-
σαῖοι, λέγοντες αὐτῷ, "Ἔξελθε καὶ πορεύου
" ἐντεῦθεν, ὅτι Ἡρῴδης θέλει σε ἀποκτεῖ-
32 " ναι." Καὶ εἶπεν αὐτοῖς, "Πορευθέντες εἴ-
" πατε τῇ ἀλώπεκι ταύτῃ, Ἰδοὺ, ἐκβάλλω δαι-
" μόνια καὶ ἰάσεις ἐπιτελῶ σήμερον καὶ αὔ-
33 " ριον, καὶ τῇ τρίτῃ τελειοῦμαι. πλὴν δεῖ με

HAIL & FIRE www.hailandfire.com

" σήμερον καὶ αὔριον καὶ τῇ ἐχομένῃ πορεύ-
" εσθαι· ὅτι οὐκ ἐνδέχεται προφήτην ἀπολέ-
t Matt. 23. 37. " σθαι ἔξω Ἰερουσαλήμ. t Ἰερουσαλὴμ, Ἰε- 34 ρος
Psal. 17. 8. et 91. 4. " ρουσαλὴμ, ἡ ἀποκτείνουσα τοὺς προφήτας,
" καὶ λιθοβολοῦσα τοὺς ἀπεσταλμένους πρὸς
" αὐτὴν, ποσάκις ἠθέλησα ἐπισυνάξαι τὰ
" τέκνα σου, ὃν τρόπον ὄρνις τὴν ἑαυτῆς
" νοσσιὰν ὑπὸ τὰς πτέρυγας, καὶ οὐκ ἠθελή-
u Psal. 69. 25. Esa. 1. 7. Jer. 7. 13. Mich. 3. 12. Matt. 23. 38. Act. 1. 20. Psal. 118. 26. " σατε; u ἰδοὺ, ἀφίεται ὑμῖν ὁ οἶκος ὑμῶν 35
" ἔρημος· ἀμὴν δὲ λέγω ὑμῖν, ὅτι οὐ μή με
" ἴδητε ἕως ἂν ἥξῃ, ὅτε εἴπητε, Εὐλογημένος
" ὁ ἐρχόμενος ἐν ὀνόματι Κυρίου."

ΚΑΙ ἐγένετο ἐν τῷ ἐλθεῖν αὐτὸν εἰς οἶκόν 14 ρος
τινος τῶν ἀρχόντων τῶν Φαρισαίων σαββάτῳ
φαγεῖν ἄρτον, καὶ αὐτοὶ ἦσαν παρατηρούμενοι
αὐτόν. καὶ ἰδοὺ, ἄνθρωπός τις ἦν ὑδρωπικὸς 2 ΝΒ'
x Matt. 12. 10. ἔμπροσθεν αὐτοῦ· x καὶ ἀποκριθεὶς ὁ Ἰησοῦς 3
εἶπε πρὸς τοὺς νομικοὺς καὶ Φαρισαίους, λέ-
γων, " Εἰ ἔξεστι τῷ σαββάτῳ θεραπεύειν;"
Οἱ δὲ ἡσύχασαν. καὶ ἐπιλαβόμενος ἰάσατο 4
y 13. 15. Exod. 23. 5. Deut. 22. 4. αὐτὸν, καὶ ἀπέλυσε. y καὶ ἀποκριθεὶς πρὸς 5 ροδ
αὐτοὺς εἶπε, " Τίνος ὑμῶν ὄνος ἢ βοῦς εἰς
" φρέαρ ἐμπεσεῖται, καὶ οὐκ εὐθέως ἀνασπά-
" σει αὐτὸν ἐν τῇ ἡμέρᾳ τοῦ σαββάτου;"
Καὶ οὐκ ἴσχυσαν ἀνταποκριθῆναι αὐτῷ πρὸς 6
ταῦτα.

Ἔλεγε δὲ πρὸς τοὺς κεκλημένους παραβο- 7 ΝΓ'
λὴν, ἐπέχων πῶς τὰς πρωτοκλισίας ἐξελέ- ροη
z Prov. 25. 6, 7. γοντο, λέγων πρὸς αὐτοὺς, " z Ὅταν κληθῇς 8
" ὑπό τινος εἰς γάμους, μὴ κατακλιθῇς εἰς
" τὴν πρωτοκλισίαν· μήποτε ἐντιμότερός σου

HAIL & FIRE www.hailandfire.com

9 " ἢ κεκλημένος ὑπ' αὐτοῦ, καὶ ἐλθὼν ὁ σὲ καὶ
" αὐτὸν καλέσας ἐρεῖ σοι, Δὸς τούτῳ τόπον·
" καὶ τότε ἄρξῃ μετ' αἰσχύνης τὸν ἔσχατον
10 " τόπον κατέχειν. ἀλλ' ὅταν κληθῇς, πορευ-
" θεὶς ἀνάπεσον εἰς τὸν ἔσχατον τόπον· ἵνα,
" ὅταν ἔλθῃ ὁ κεκληκώς σε, εἴπῃ σοι, Φίλε,
" προσανάβηθι ἀνώτερον· τότε ἔσται σοι
" δόξα ἐνώπιον τῶν συνανακειμένων σοί.
ροθ 11 " [a]ὅτι πᾶς ὁ ὑψῶν ἑαυτὸν ταπεινωθήσεται· a 1. 51. et 18.
ε " καὶ ὁ ταπεινῶν ἑαυτὸν ὑψωθήσεται." 14. Job. 22. 29 Prov. 29. 23. Matt. 23.
ρπ 12 [b]Ἔλεγε δὲ καὶ τῷ κεκληκότι αὐτὸν, "Ὅταν 12. Jac. 4. 6, 10. 1 Pet. 5. 5.
ι " ποιῇς ἄριστον ἢ δεῖπνον, μὴ φώνει τοὺς b Tob. 4. 7. Prov. 3. 9, 28.
" φίλους σου, μηδὲ τοὺς ἀδελφούς σου, μηδὲ
" τοὺς συγγενεῖς σου, μηδὲ γείτονας πλου-
" σίους· μήποτε καὶ αὐτοί σε ἀντικαλέσωσι,
13 " καὶ γένηταί σοι ἀνταπόδομα. ἀλλ' ὅταν
" ποιῇς δοχὴν, κάλει πτωχοὺς, ἀναπήρους,
14 " χωλοὺς, τυφλούς· καὶ μακάριος ἔσῃ· ὅτι
" οὐκ ἔχουσιν ἀνταποδοῦναί σοι· ἀνταποδο-
" θήσεται γάρ σοι ἐν τῇ ἀναστάσει τῶν δι-
" καίων."
15 Ἀκούσας δέ τις τῶν συνανακειμένων ταῦ-
τα εἶπεν αὐτῷ, " Μακάριος, ὃς φάγεται ἄρτον
ΝΔ' 16 " ἐν τῇ βασιλείᾳ τοῦ Θεοῦ." [c]Ὁ δὲ εἶπεν c Matt. 22. 2. Apoc. 19. 9.
ρπα αὐτῷ, "Ἄνθρωπός τις ἐποίησε δεῖπνον μέγα,
ε 17 " καὶ ἐκάλεσε πολλούς· [d]καὶ ἀπέστειλε τὸν d Prov. 9. 2, 5.
" δοῦλον αὐτοῦ τῇ ὥρᾳ τοῦ δείπνου εἰπεῖν
" τοῖς κεκλημένοις, Ἔρχεσθε, ὅτι ἤδη ἕτοιμά
18 " ἐστι πάντα. Καὶ ἤρξαντο ἀπὸ μιᾶς παραι-
" τεῖσθαι πάντες. ὁ πρῶτος εἶπεν αὐτῷ,
" Ἀγρὸν ἠγόρασα, καὶ ἔχω ἀνάγκην ἐξελθεῖν

HAIL & FIRE www.hailandfire.com

" καὶ ἰδεῖν αὐτόν· ἐρωτῶ σε, ἔχε με παρῃτη-
" μένον. καὶ ἕτερος εἶπε, Ζεύγη βοῶν ἠγό- 19
" ρασα πέντε, καὶ πορεύομαι δοκιμάσαι αὐτά·
" ἐρωτῶ σε, ἔχε με παρῃτημένον. καὶ ἕτερος 20
" εἶπε, Γυναῖκα ἔγημα, καὶ διὰ τοῦτο οὐ
" δύναμαι ἐλθεῖν. καὶ παραγενόμενος ὁ δοῦ- 21
" λος ἐκεῖνος ἀπήγγειλε τῷ κυρίῳ αὐτοῦ
" ταῦτα. Τότε ὀργισθεὶς ὁ οἰκοδεσπότης
" εἶπε τῷ δούλῳ αὐτοῦ, Ἔξελθε ταχέως εἰς
" τὰς πλατείας καὶ ῥύμας τῆς πόλεως, καὶ
" τοὺς πτωχοὺς καὶ ἀναπήρους καὶ χωλοὺς
" καὶ τυφλοὺς εἰσάγαγε ὧδε. Καὶ εἶπεν ὁ 22
" δοῦλος, Κύριε, γέγονεν ὡς ἐπέταξας, καὶ
" ἔτι τόπος ἐστί. Καὶ εἶπεν ὁ κύριος πρὸς 23
" τὸν δοῦλον, Ἔξελθε εἰς τὰς ὁδοὺς καὶ φρα-
" γμοὺς, καὶ ἀνάγκασον εἰσελθεῖν, ἵνα γε-
" μισθῇ ὁ οἶκός μου. λέγω γὰρ ὑμῖν, ὅτι οὐ- 24
" δεὶς τῶν ἀνδρῶν ἐκείνων τῶν κεκλημένων
" γεύσεταί μου τοῦ δείπνου."

Συνεπορεύοντο δὲ αὐτῷ ὄχλοι πολλοί· καὶ 25 ρπβ
στραφεὶς εἶπε πρὸς αὐτοὺς, " [e] Εἴτις ἔρχεται 26 ε
" πρός με, καὶ οὐ μισεῖ τὸν πατέρα ἑαυτοῦ,
" καὶ τὴν μητέρα, καὶ τὴν γυναῖκα, καὶ τὰ
" τέκνα, καὶ τοὺς ἀδελφοὺς, καὶ τὰς ἀδελφὰς,
" ἔτι δὲ καὶ τὴν ἑαυτοῦ ψυχὴν, οὐ δύναταί
" μου μαθητὴς εἶναι. [f] καὶ ὅς τις οὐ βαστάζει 27
" τὸν σταυρὸν αὐτοῦ, καὶ ἔρχεται ὀπίσω μου,
" οὐ δύναταί μου εἶναι μαθητής. τίς γὰρ ἐξ 28 ΝΕ'
" ὑμῶν, θέλων πύργον οἰκοδομῆσαι, οὐχὶ ρπγ
" πρῶτον καθίσας ψηφίζει τὴν δαπάνην, εἰ
" ἔχει τὰ πρὸς ἀπαρτισμόν; ἵνα μήποτε 29

e Deut. 13. 6. et 33. 9. Matt. 10. 37.

f 9. 23. Matt. 10. 38. et 16. 24. Marc. 8. 34.

HAIL & FIRE www.hailandfire.com

" θέντος αὐτοῦ θεμέλιον, καὶ μὴ ἰσχύοντος
" ἐκτελέσαι, πάντες οἱ θεωροῦντες ἄρξωνται
30 " ἐμπαίζειν αὐτῷ, λέγοντες, Ὅτι οὗτος ὁ ἄν-
" θρωπος ἤρξατο οἰκοδομεῖν, καὶ οὐκ ἴσχυσεν
31 " ἐκτελέσαι. Ἢ τίς βασιλεὺς πορευόμενος
" συμβαλεῖν ἑτέρῳ βασιλεῖ εἰς πόλεμον
" οὐχὶ καθίσας πρῶτον βουλεύεται εἰ δυνατός
" ἐστιν ἐν δέκα χιλιάσιν ἀπαντῆσαι τῷ μετὰ
32 " εἴκοσι χιλιάδων ἐρχομένῳ ἐπ' αὐτόν; εἰ δὲ
" μήγε, ἔτι αὐτοῦ πόρρω ὄντος, πρεσβείαν
ρπδ 33 " ἀποστείλας ἐρωτᾷ τὰ πρὸς εἰρήνην. οὕτως
ε " οὖν πᾶς ἐξ ὑμῶν, ὃς οὐκ ἀποτάσσεται πᾶσι
" τοῖς ἑαυτοῦ ὑπάρχουσιν, οὐ δύναταί μου
ρπε 34 " εἶναι μαθητής. [g]Καλὸν τὸ ἅλας· ἐὰν δὲ [g] Matt. 5. 13. Marc. 9. 50.
β " τὸ ἅλας μωρανθῇ, ἐν τίνι ἀρτυθήσεται;
35 " οὔτε εἰς γῆν, οὔτε εἰς κοπρίαν εὔθετόν
" ἐστιν· ἔξω βάλλουσιν αὐτό. Ὁ ἔχων ὦτα
" ἀκούειν ἀκουέτω."

ρπς I 5 [h]Ἦσαν δὲ ἐγγίζοντες αὐτῷ πάντες οἱ τε- [h] 5. 29. Matt. 9. 10. Marc. 2. 15.
β 2 λῶναι καὶ οἱ ἁμαρτωλοὶ, ἀκούειν αὐτοῦ. καὶ
διεγόγγυζον οἵ Φαρισαῖοι καὶ οἱ γραμματεῖς,
λέγοντες, "Ὅτι οὗτος ἁμαρτωλοὺς προσδέ-
Νς' 3 " χεται, καὶ συνεσθίει αὐτοῖς." Εἶπε δὲ πρὸς
ρπζ 4 αὐτοὺς τὴν παραβολὴν ταύτην, λέγων, " [i]Τίς [i] Matt. 18. 12.
ε " ἄνθρωπος ἐξ ὑμῶν ἔχων ἑκατὸν πρόβατα,
" καὶ ἀπολέσας ἓν ἐξ αὐτῶν, οὐ καταλείπει
" τὰ ἐννενηκονταεννέα ἐν τῇ ἐρήμῳ, καὶ
" πορεύεται ἐπὶ τὸ ἀπολωλὸς, ἕως εὕρῃ αὐ-
5 " τό; καὶ εὑρὼν ἐπιτίθησιν ἐπὶ τοὺς ὤμους
6 " ἑαυτοῦ χαίρων, [k]καὶ ἐλθὼν εἰς τὸν οἶκον, [k] 1 Pet. 2. 25.
" συγκαλεῖ τοὺς φίλους καὶ τοὺς γείτονας,

HAIL & FIRE www.hailandfire.com

" λέγων αὐτοῖς, Συγχάρητέ μοι, ὅτι εὗρον
5. 32. " τὸ πρόβατόν μου τὸ ἀπολωλός. [1]λέγω 7
" ὑμῖν, ὅτι οὕτω χαρὰ ἔσται ἐν τῷ οὐρανῷ
" ἐπὶ ἑνὶ ἁμαρτωλῷ μετανοοῦντι, ἢ ἐπὶ ἐννε-
" νηκονταεννέα δικαίοις, οἵ τινες οὐ χρείαν
" ἔχουσι μετανοίας. Ἢ τίς γυνὴ δραχμὰς 8 ρπη
" ἔχουσα δέκα, ἐὰν ἀπολέσῃ δραχμὴν μίαν,
" οὐχὶ ἅπτει λύχνον, καὶ σαροῖ τὴν οἰκίαν,
" καὶ ζητεῖ ἐπιμελῶς, ἕως ὅτου εὕρῃ; καὶ 9
" εὑροῦσα συγκαλεῖται τὰς φίλας καὶ τὰς
" γείτονας, λέγουσα, Συγχάρητέ μοι, ὅτι εὗ-
" ρον τὴν δραχμὴν ἣν ἀπώλεσα. οὕτω, λέγω 10 ρπθ
" ὑμῖν, χαρὰ γίνεται ἐνώπιον τῶν ἀγγέλων
" τοῦ Θεοῦ ἐπὶ ἑνὶ ἁμαρτωλῷ μετανοοῦντι."
Εἶπε δὲ, "Ἄνθρωπός τις εἶχε δύο υἱούς· 11 Νς'
" καὶ εἶπεν ὁ νεώτερος αὐτῶν τῷ πατρὶ, Πά- 12 ρϊ
" τερ, δός μοι τὸ ἐπιβάλλον μέρος τῆς οὐ-
" σίας. καὶ διεῖλεν αὐτοῖς τὸν βίον. καὶ 13
" μετ' οὐ πολλὰς ἡμέρας συναγαγὼν ἅπαντα
" ὁ νεώτερος υἱὸς ἀπεδήμησεν εἰς χώραν
" μακρὰν, καὶ ἐκεῖ διεσκόρπισε τὴν οὐσίαν
" αὐτοῦ, ζῶν ἀσώτως. δαπανήσαντος δὲ αὐ- 14
" τοῦ πάντα, ἐγένετο λιμὸς ἰσχυρὸς κατὰ
" τὴν χώραν ἐκείνην, καὶ αὐτὸς ἤρξατο ὑστε-
" ρεῖσθαι. καὶ πορευθεὶς ἐκολλήθη ἑνὶ τῶν 15
" πολιτῶν τῆς χώρας ἐκείνης· καὶ ἔπεμψεν
" αὐτὸν εἰς τοὺς ἀγροὺς αὐτοῦ βόσκειν χοί-
" ρους. καὶ ἐπεθύμει γεμίσαι τὴν κοιλίαν 16
" αὐτοῦ ἀπὸ τῶν κερατίων ὧν ἤσθιον οἱ χοῖ-
" ροι· καὶ οὐδεὶς ἐδίδου αὐτῷ. Εἰς ἑαυτὸν 17
" δὲ ἐλθὼν εἶπε, Πόσοι μίσθιοι τοῦ πατρός

HAIL & FIRE www.hailandfire.com

" μου περισσεύουσιν ἄρτων, ἐγὼ δὲ λιμῷ
18 " ἀπόλλυμαι; ἀναστὰς πορεύσομαι πρὸς τὸν
" πατέρα μου, καὶ ἐρῶ αὐτῷ, Πάτερ, ἥμαρ-
19 " τον εἰς τὸν οὐρανὸν καὶ ἐνώπιόν σου· καὶ
" οὐκέτι εἰμὶ ἄξιος κληθῆναι υἱός σου· ποί-
20 " ησόν με ὡς ἕνα τῶν μισθίων σου. [m] καὶ
" ἀναστὰς ἦλθε πρὸς τὸν πατέρα ἑαυτοῦ.
" Ἔτι δὲ αὐτοῦ μακρὰν ἀπέχοντος, εἶδεν αὐ-
" τὸν ὁ πατὴρ αὐτοῦ, καὶ ἐσπλαγχνίσθη, καὶ
" δραμὼν ἐπέπεσεν ἐπὶ τὸν τράχηλον αὐτοῦ,
21 " καὶ κατεφίλησεν αὐτόν. εἶπε δὲ αὐτῷ ὁ
" υἱὸς, Πάτερ, ἥμαρτον εἰς τὸν οὐρανὸν καὶ
" ἐνώπιόν σου, καὶ οὐκέτι εἰμὶ ἄξιος κληθῆ-
22 " ναι υἱός σου. Εἶπε δὲ ὁ πατὴρ πρὸς τοὺς
" δούλους αὐτοῦ, Ἐξενέγκατε τὴν στολὴν
" τὴν πρώτην, καὶ ἐνδύσατε αὐτὸν, καὶ δότε
" δακτύλιον εἰς τὴν χεῖρα αὐτοῦ, καὶ ὑπο-
23 " δήματα εἰς τοὺς πόδας· καὶ ἐνέγκαντες τὸν
" μόσχον τὸν σιτευτὸν θύσατε, καὶ φαγόντες
24 " εὐφρανθῶμεν· ὅτι οὗτος ὁ υἱός μου νεκρὸς
" ἦν, καὶ ἀνέζησε· καὶ ἀπολωλὼς ἦν, καὶ
25 " εὑρέθη. Καὶ ἤρξαντο εὐφραίνεσθαι. Ἦν
" δὲ ὁ υἱὸς αὐτοῦ ὁ πρεσβύτερος ἐν ἀγρῷ·
" καὶ ὡς ἐρχόμενος ἤγγισε τῇ οἰκίᾳ, ἤκουσε
26 " συμφωνίας καὶ χορῶν· καὶ προσκαλεσά-
" μενος ἕνα τῶν παίδων αὐτοῦ, ἐπυνθάνετο τί
27 " εἴη ταῦτα. ὁ δὲ εἶπεν αὐτῷ, Ὅτι ὁ ἀδελ-
" φός σου ἥκει· καὶ ἔθυσεν ὁ πατήρ σου τὸν
" μόσχον τὸν σιτευτὸν, ὅτι ὑγιαίνοντα αὐτὸν
28 " ἀπέλαβεν. Ὠργίσθη δὲ, καὶ οὐκ ἤθελεν εἰσ-
" ελθεῖν. ὁ οὖν πατὴρ αὐτοῦ ἐξελθὼν παρ-

m Act. 2. 39. Eph. 2. 13, 17.

HAIL & FIRE www.hailandfire.com

" εκάλει αὐτόν. ὁ δὲ ἀποκριθεὶς εἶπε τῷ 29
" πατρὶ, Ἰδοὺ, τοσαῦτα ἔτη δουλεύω σοι, καὶ
" οὐδέποτε ἐντολήν σου παρῆλθον, καὶ ἐμοὶ
" οὐδέποτε ἔδωκας ἔριφον, ἵνα μετὰ τῶν φί-
" λων μου εὐφρανθῶ. ὅτε δὲ ὁ υἱός σου 30
" οὗτος ὁ καταφαγών σου τὸν βίον μετὰ
" πορνῶν ἦλθεν, ἔθυσας αὐτῷ τὸν μόσχον
" τὸν σιτευτόν. ὁ δὲ εἶπεν αὐτῷ, Τέκνον, σὺ 31
" πάντοτε μετ' ἐμοῦ εἶ, καὶ πάντα τὰ ἐμὰ σά
" ἐστιν. εὐφρανθῆναι δὲ καὶ χαρῆναι ἔδει, ὅτι 32
" ὁ ἀδελφός σου οὗτος νεκρὸς ἦν, καὶ ἀνέζησε·
" καὶ ἀπολωλὼς ἦν, καὶ εὑρέθη."

Ἔλεγε δὲ καὶ πρὸς τοὺς μαθητὰς αὐτοῦ, 16 ΝΗ'
" Ἄνθρωπός τις ἦν πλούσιος, ὃς εἶχεν οἰκο-
" νόμον· καὶ οὗτος διεβλήθη αὐτῷ ὡς δια-
" σκορπίζων τὰ ὑπάρχοντα αὐτοῦ. καὶ φω- 2
" νήσας αὐτὸν εἶπεν αὐτῷ, Τί τοῦτο ἀκούω
" περὶ σοῦ; ἀπόδος τὸν λόγον τῆς οἰκονο-
" μίας σου· οὐ γὰρ δυνήσῃ ἔτι οἰκονομεῖν.
" Εἶπε δὲ ἐν ἑαυτῷ ὁ οἰκονόμος, Τί ποιήσω, 3
" ὅτι ὁ κύριός μου ἀφαιρεῖται τὴν οἰκονο-
" μίαν ἀπ' ἐμοῦ; σκάπτειν οὐκ ἰσχύω, ἐπαι-
" τεῖν αἰσχύνομαι. ἔγνων τί ποιήσω, ἵνα, 4
" ὅταν μετασταθῶ τῆς οἰκονομίας, δέξωνταί
" με εἰς τοὺς οἴκους αὐτῶν. Καὶ προσκαλεσά- 5
" μενος ἕνα ἕκαστον τῶν χρεωφειλετῶν τοῦ
" κυρίου ἑαυτοῦ, ἔλεγε τῷ πρώτῳ, Πόσον
" ὀφείλεις τῷ κυρίῳ μου; Ὁ δὲ εἶπεν, Ἑκα- 6
" τὸν βάτους ἐλαίου. Καὶ εἶπεν αὐτῷ, Δέξαι
" σου τὸ γράμμα, καὶ καθίσας ταχέως γρά-
" ψον πεντήκοντα. Ἔπειτα ἑτέρῳ εἶπε, Σὺ 7

HAIL & FIRE www.hailandfire.com

" δὲ πόσον ὀφείλεις; Ὁ δὲ εἶπεν, Ἑκατὸν
" κόρους σίτου. Καὶ λέγει αὐτῷ, Δέξαι σου
8 " τὸ γράμμα, καὶ γράψον ὀγδοήκοντα. [n] Καὶ [n] Eph. 5. 8. 1 Thess. 5. 5.
" ἐπῄνεσεν ὁ κύριος τὸν οἰκονόμον τῆς ἀδι-
" κίας, ὅτι φρονίμως ἐποίησεν· ὅτι οἱ υἱοὶ
" τοῦ αἰῶνος τούτου φρονιμώτεροι ὑπὲρ τοὺς
" υἱοὺς τοῦ φωτὸς εἰς τὴν γενεὰν τὴν ἑαυ-
9 " τῶν εἰσι. [o] Κἀγὼ ὑμῖν λέγω, Ποιήσατε [o] Matt. 6. 19. et 19. 21.
" ἑαυτοῖς φίλους ἐκ τοῦ μαμωνᾶ τῆς ἀδικίας, 1 Tim. 6. 19.
" ἵνα, ὅταν ἐκλίπητε, δέξωνται ὑμᾶς εἰς τὰς
10 " αἰωνίους σκηνάς. [p] Ὁ πιστὸς ἐν ἐλαχίστῳ [p] 19. 17.
" καὶ ἐν πολλῷ πιστός ἐστι. καὶ ὁ ἐν ἐλαχίστῳ
11 " ἄδικος καὶ ἐν πολλῷ ἄδικός ἐστιν. εἰ οὖν ἐν
" τῷ ἀδίκῳ μαμωνᾷ πιστοὶ οὐκ ἐγένεσθε, τὸ
12 " ἀληθινὸν τίς ὑμῖν πιστεύσει; καὶ εἰ ἐν τῷ
" ἀλλοτρίῳ πιστοὶ οὐκ ἐγένεσθε, τὸ ὑμέτερον
ρἰα 13 " τίς ὑμῖν δώσει; [q] Οὐδεὶς οἰκέτης δύναται [q] Matt. 6. 24.
" δυσὶ κυρίοις δουλεύειν· ἢ γὰρ τὸν ἕνα μι-
" σήσει, καὶ τὸν ἕτερον ἀγαπήσει· ἢ ἑνὸς
" ἀνθέξεται, καὶ τοῦ ἑτέρου καταφρονήσει.
" οὐ δύνασθε Θεῷ δουλεύειν καὶ μαμωνᾷ."
ρἰβ 14 [r] Ἤκουον δὲ ταῦτα πάντα καὶ οἱ Φαρισαῖοι [r] Matt. 23. 13.
φιλάργυροι ὑπάρχοντες, καὶ ἐξεμυκτήριζον
15 αὐτόν. [s] καὶ εἶπεν αὐτοῖς, " Ὑμεῖς ἐστε οἱ [s] Psal. 7. 9. 1 Sam. 16. 7.
" δικαιοῦντες ἑαυτοὺς ἐνώπιον τῶν ἀνθρώ-
" πων, ὁ δὲ Θεὸς γινώσκει τὰς καρδίας
" ὑμῶν· ὅτι τὸ ἐν ἀνθρώποις ὑψηλὸν βδέ-
ρἰγ 16 " λυγμα ἐνώπιον τοῦ Θεοῦ ἐστιν. [t] Ὁ νό- [t] Matt. 11. 12, 13.
" μος καὶ οἱ προφῆται ἕως Ἰωάννου· ἀπὸ
" τότε ἡ βασιλεία τοῦ Θεοῦ εὐαγγελίζεται,
ρἰδ 17 " καὶ πᾶς εἰς αὐτὴν βιάζεται. [u] Εὐκοπώ- [u] Ps. 102. 26. Esa. 40. 8. et

HAIL & FIRE www.hailandfire.com

51. 6. Matt. 5. 18. 2 Pet. 3. 7. 10. " τερον δέ ἐστι τὸν οὐρανὸν καὶ τὴν γῆν
" παρελθεῖν, ἢ τοῦ νόμου μίαν κεραίαν πε-
x Matt. 5. 32. et 19. 9. Marc. 10. 11. 1 Cor. 7. 10. " σεῖν. x Πᾶς ὁ ἀπολύων τὴν γυναῖκα αὐ- 18 ρξε β
" τοῦ καὶ γαμῶν ἑτέραν μοιχεύει· καὶ πᾶς ὁ
" ἀπολελυμένην ἀπὸ ἀνδρὸς γαμῶν μοιχεύει.
" Ἄνθρωπος δέ τις ἦν πλούσιος, καὶ ἐνεδι- 19 ΝΘ
" δύσκετο πορφύραν καὶ βύσσον, εὐφραι- ρϟε
" νόμενος καθ' ἡμέραν λαμπρῶς. πτωχὸς δέ 20
" τις ἦν ὀνόματι Λάζαρος, ὃς ἐβέβλητο
" πρὸς τὸν πυλῶνα αὐτοῦ ἡλκωμένος καὶ ἐπι- 21
" θυμῶν χορτασθῆναι ἀπὸ τῶν ψιχίων τῶν
" πιπτόντων ἀπὸ τῆς τραπέζης τοῦ πλου-
" σίου· ἀλλὰ καὶ οἱ κύνες ἐρχόμενοι ἀπ-
" ελειχον τὰ ἕλκη αὐτοῦ. ἐγένετο δὲ ἀπο- 22
" θανεῖν τὸν πτωχὸν, καὶ ἀπενεχθῆναι αὐ-
" τὸν ὑπὸ τῶν ἀγγέλων εἰς τὸν κόλπον τοῦ
" Ἀβραάμ· ἀπέθανε δὲ καὶ ὁ πλούσιος, καὶ
" ἐτάφη. καὶ ἐν τῷ ᾅδῃ ἐπάρας τοὺς ὀφθαλ- 23
" μοὺς αὐτοῦ, ὑπάρχων ἐν βασάνοις, ὁρᾷ τὸν
" Ἀβραὰμ ἀπὸ μακρόθεν, καὶ Λάζαρον ἐν
y Esa. 66. 24. Zach. 14. 12. Marc. 9. 44. " τοῖς κόλποις αὐτοῦ· y καὶ αὐτὸς φωνήσας 24
" εἶπε, Πάτερ Ἀβραὰμ, ἐλέησόν με, καὶ
" πέμψον Λάζαρον, ἵνα βάψῃ τὸ ἄκρον τοῦ
" δακτύλου αὐτοῦ ὕδατος, καὶ καταψύξῃ τὴν
" γλῶσσάν μου· ὅτι ὀδυνῶμαι ἐν τῇ φλογὶ
z Job. 21. 13. " ταύτῃ. z Εἶπε δὲ Ἀβραὰμ, Τέκνον, μνήσθητι 25
" ὅτι ἀπέλαβες σὺ τὰ ἀγαθά σου ἐν τῇ ζωῇ
" σου, καὶ Λάζαρος ὁμοίως τὰ κακά· νῦν δὲ
" ὧδε παρακαλεῖται, σὺ δὲ ὀδυνᾶσαι. καὶ ἐπὶ 26
" πᾶσι τούτοις, μεταξὺ ἡμῶν καὶ ὑμῶν χάσμα
" μέγα ἐστήρικται, ὅπως οἱ θέλοντες διαβῆ-

HAIL & FIRE www.hailandfire.com

" ναι ἐντεῦθεν πρὸς ὑμᾶς, μὴ δύνωνται, μηδὲ
27 " οἱ ἐκεῖθεν πρὸς ἡμᾶς διαπερῶσιν. Εἶπε δὲ,
" Ἐρωτῶ οὖν σε, πάτερ, ἵνα πέμψῃς αὐτὸν
28 " εἰς τὸν οἶκον τοῦ πατρός μου, ἔχω γὰρ
" πέντε ἀδελφούς· ὅπως διαμαρτύρηται αὐ-
" τοῖς, ἵνα μὴ καὶ αὐτοὶ ἔλθωσιν εἰς τὸν
29 " τόπον τοῦτον τῆς βασάνου· [a]Λέγει αὐτῷ a Esa. 8. 20. et 34. 16.
" Ἀβραάμ, Ἔχουσι Μωσέα καὶ τοὺς προφή- Joan. 5. 39, 45. Act. 15.
30 " τας· ἀκουσάτωσαν αὐτῶν. Ὁ δὲ εἶπεν, Οὐχὶ, 21. et 17. 11.
" πάτερ Ἀβραάμ· ἀλλ' ἐάν τις ἀπὸ νεκρῶν
" πορευθῇ πρὸς αὐτοὺς, μετανοήσουσιν. Εἶπε
31 " δὲ αὐτῷ, Εἰ Μωσέως καὶ τῶν προφητῶν
" οὐκ ἀκούουσιν, οὐδὲ, ἐάν τις ἐκ νεκρῶν ἀνα-
" στῇ, πεισθήσονται."

ρις β 17 [b]ΕΙΠΕ δὲ πρὸς τοὺς μαθητὰς, " Ἀνέν- b Matt. 18. 6, 7. Marc. 9. 42.
" δεκτόν ἐστι μὴ ἐλθεῖν τὰ σκάνδαλα· οὐαὶ
2 " δὲ δι' οὗ ἔρχεται. λυσιτελεῖ αὐτῷ εἰ μύλος
" ὀνικὸς περίκειται περὶ τὸν τράχηλον αὐτοῦ,
" καὶ ἔρριπται εἰς τὴν θάλασσαν, ἢ ἵνα σκαν-
ρις η ε 3 " δαλίσῃ ἕνα τῶν μικρῶν τούτων. [c]προσ- c Matt. 18. 15, 21. Jac. 5. 19.
" έχετε ἑαυτοῖς. ἐὰν δὲ ἁμάρτῃ εἰς σὲ ὁ Lev. 19. 17. Prov. 17. 10. Eccl. 19. 13.
" ἀδελφός σου, ἐπιτίμησον αὐτῷ· καὶ ἐὰν
ρις θ ε 4 " μετανοήσῃ, ἄφες αὐτῷ. [d]καὶ ἐὰν ἑπτάκις d Matt. 18. 21.
" τῆς ἡμέρας ἁμάρτῃ εἰς σὲ, καὶ ἑπτάκις τῆς
" ἡμέρας ἐπιστρέψῃ ἐπὶ σὲ, λέγων, Μετανοῶ,
" ἀφήσεις αὐτῷ."

σ ε 5 Καὶ εἶπον οἱ ἀπόστολοι τῷ Κυρίῳ, " Πρό-
6 " σθες ἡμῖν πίστιν." [c]Εἶπε δὲ ὁ Κύριος, c Matt. 17. 20. et 21. 21. Marc. 11. 23.
" Εἰ εἴχετε πίστιν, ὡς κόκκον σινάπεως, ἐλέ-
" γετε ἂν τῇ συκαμίνῳ ταύτῃ, Ἐκριζώθητι,
" καὶ φυτεύθητι ἐν τῇ θαλάσσῃ· καὶ ὑπ-

HAIL & FIRE www.hailandfire.com

" ἡκουσεν ἂν ὑμῖν. Τίς δὲ ἐξ ὑμῶν δοῦλον 7 σα'
" ἔχων ἀροτριῶντα ἢ ποιμαίνοντα, ὃς εἰσελ-
" θόντι ἐκ τοῦ ἀγροῦ ἐρεῖ εὐθέως, Παρελθὼν
" ἀνάπεσαι· ἀλλ' οὐχὶ ἐρεῖ αὐτῷ, Ἑτοίμασον 8
" τί δειπνήσω, καὶ περιζωσάμενος διακόνει
" μοι, ἕως φάγω καὶ πίω· καὶ μετὰ ταῦτα
" φάγεσαι καὶ πίεσαι σύ; Μὴ χάριν ἔχει τῷ 9
" δούλῳ ἐκείνῳ, ὅτι ἐποίησε τὰ διαταχθέντα
" αὐτῷ; οὐ δοκῶ. οὕτω καὶ ὑμεῖς, ὅταν ποι- 10
" ήσητε πάντα τὰ διαταχθέντα ὑμῖν, λέγετε,
" Ὅτι δοῦλοι ἀχρεῖοί ἐσμεν· ὅτι ὃ ὠφείλομεν
" ποιῆσαι πεποιήκαμεν."

Ten Lepers

Γ' ΚΑΙ ἐγένετο ἐν τῷ πορεύεσθαι αὐτὸν εἰς 11
Ἰερουσαλὴμ, καὶ αὐτὸς διήρχετο διὰ μέσου
Σαμαρείας καὶ Γαλιλαίας. καὶ εἰσερχομένου 12
αὐτοῦ εἴς τινα κώμην, ἀπήντησαν αὐτῷ δέκα
λεπροὶ ἄνδρες, οἳ ἔστησαν πόρρωθεν· καὶ αὐ- 13
τοὶ ἦραν φωνὴν, λέγοντες, "Ἰησοῦ, ἐπιστάτα,
" ἐλέησον ἡμᾶς." [f]Καὶ ἰδὼν εἶπεν αὐτοῖς, 14
" Πορευθέντες ἐπιδείξατε ἑαυτοὺς τοῖς ἱερεῦ-
" σι." Καὶ ἐγένετο ἐν τῷ ὑπάγειν αὐτοὺς,
ἐκαθαρίσθησαν. εἷς δὲ ἐξ αὐτῶν, ἰδὼν ὅτι 15
ἰάθη, ὑπέστρεψε, μετὰ φωνῆς μεγάλης δοξά-
ζων τὸν Θεόν· καὶ ἔπεσεν ἐπὶ πρόσωπον παρὰ 16
τοὺς πόδας αὐτοῦ, εὐχαριστῶν αὐτῷ· καὶ αὐ-
τὸς ἦν Σαμαρείτης. ἀποκριθεὶς δὲ ὁ Ἰησοῦς 17
εἶπεν, " Οὐχὶ οἱ δέκα ἐκάθαρίσθησαν; οἱ δὲ
" ἐννέα ποῦ; οὐχ εὑρέθησαν ὑποστρέψαντες 18
" δοῦναι δόξαν τῷ Θεῷ, εἰ μὴ ὁ ἀλλογενὴς
" οὗτος;" [g]Καὶ εἶπεν αὐτῷ, "Ἀναστὰς 19
" πορεύου· ἡ πίστις σου σέσωκέ σε."

f 5. 14. Lev. 13. 2. et 14. 2. Matt. 8. 4.

g 7. 50. et 8. 48. et 18. 42. Matt. 9. 22. Marc. 5. 34. et 10. 52.

HAIL & FIRE www.hailandfire.com

σβ ε 20 Ἐπερωτηθεὶς δὲ ὑπὸ τῶν Φαρισαίων, πότε
ἔρχεται ἡ βασιλεία τοῦ Θεοῦ, ἀπεκρίθη αὐ-
τοῖς, καὶ εἶπεν, "Οὐκ ἔρχεται ἡ βασιλεία τοῦ
21 " Θεοῦ μετὰ παρατηρήσεως· [h]οὐδὲ ἐροῦσιν, h Luc. 21. 8. Matt. 24. 23.
" Ἰδοὺ ὧδε, ἢ, ἰδοὺ ἐκεῖ. ἰδοὺ γὰρ, ἡ βασι- Marc. 13. 21.
σγ ι 22 " λεία τοῦ Θεοῦ ἐντὸς ὑμῶν ἐστίν." Εἶπε δὲ
πρὸς τοὺς μαθητὰς, " Ἐλεύσονται ἡμέραι, ὅτε
" ἐπιθυμήσετε μίαν τῶν ἡμερῶν τοῦ υἱοῦ τοῦ
σδ β 23 " ἀνθρώπου ἰδεῖν, καὶ οὐκ ὄψεσθε. [i]καὶ ἐροῦ- i Matt. 24. 23. Marc. 13. 21.
" σιν ὑμῖν, Ἰδοὺ ὧδε, ἢ, ἰδοὺ ἐκεῖ· μὴ ἀπέλ-
σε ε 24 " θητε, μηδὲ διώξητε. [k]ὥσπερ γὰρ ἡ ἀστρα- k Matt. 24. 27.
" πὴ ἡ ἀστράπτουσα ἐκ τῆς ὑπ' οὐρανὸν εἰς
" τὴν ὑπ' οὐρανὸν λάμπει, οὕτως ἔσται καὶ
" ὁ υἱὸς τοῦ ἀνθρώπου ἐν τῇ ἡμέρᾳ αὐτοῦ.
σς ζ 25 " [l]πρῶτον δὲ δεῖ αὐτὸν πολλὰ παθεῖν, καὶ l 9. 22. et 18. 31. et 24. 7, 26. Matt. 16. 21. et 17. 22. et 20. 18. Marc. 8. 31. et 9. 31. et 10. 33.
" [m]ἀποδοκιμασθῆναι ἀπὸ τῆς γενεᾶς ταύτης.
σζ ε 26 " [m]καὶ καθὼς ἐγένετο ἐν ταῖς ἡμέραις τοῦ
" Νῶε, οὕτως ἔσται καὶ ἐν ταῖς ἡμέραις τοῦ
27 " υἱοῦ τοῦ ἀνθρώπου. ἤσθιον, ἔπινον, ἐγά- m Matt. 24. 37, 38. 1 Pet. 3. 20. Gen. 6. 3. et 7. 7.
" μουν, ἐξεγαμίζοντο, ἄχρι ἧς ἡμέρας εἰσῆλθε
" Νῶε εἰς τὴν κιβωτὸν, καὶ ἦλθεν ὁ κατα-
ση ι 28 " κλυσμὸς, καὶ ἀπώλεσεν ἅπαντας. [n]ὁμοίως n Gen. 19. 14.
" καὶ ὡς ἐγένετο ἐν ταῖς ἡμέραις Λώτ· ἤσθιον,
" ἔπινον, ἠγόραζον, ἐπώλουν, ἐφύτευον, ᾠκο-
29 " δόμουν· [o]ᾗ δὲ ἡμέρᾳ ἐξῆλθε Λὼτ ἀπὸ Σο- o Gen. 19. 24. Deut. 29. 23. Esa. 13. 19. Jer. 50. 40.
" δόμων, ἔβρεξε πῦρ καὶ θεῖον ἀπ' οὐρανοῦ,
30 " καὶ ἀπώλεσεν ἅπαντας· κατὰ ταῦτα ἔσται Amos 4. 11. Judæ ver. 7.
" ᾗ ἡμέρᾳ ὁ υἱὸς τοῦ ἀνθρώπου ἀποκαλύπτε-
σθ β 31 " ται. [p]ἐν ἐκείνῃ τῇ ἡμέρᾳ, ὃς ἔσται ἐπὶ τοῦ p Matt. 24. 17.
" δώματος, καὶ τὰ σκεύη αὐτοῦ ἐν τῇ οἰκίᾳ,
" μὴ καταβάτω ἆραι αὐτά· καὶ ὁ ἐν τῷ ἀγρῷ

HAIL & FIRE www.hailandfire.com

" ὁμοίως μὴ ἐπιστρεψάτω εἰς τὰ ὀπίσω.
q Gen. 19. 26. " qμνημονεύετε τῆς γυναικὸς Λώτ. rὃς ἐὰν 32 σι
r 9. 24. 33 ι
Matt. 10. 39. " ζητήσῃ τὴν ψυχὴν αὐτοῦ σῶσαι, ἀπολέσει σια
et 16. 25. γ
Marc. 8. 35. " αὐτήν· καὶ ὃς ἐὰν ἀπολέσῃ αὐτὴν, ζωογο-
Joan. 12. 25.
s Matt. 24. 40, " νήσει αὐτήν. sλέγω ὑμῖν, ταύτῃ τῇ νυκτὶ 34 σιβ
41. ε
" ἔσονται δύο ἐπὶ κλίνης μιᾶς· ὁ εἷς παρα-
" ληφθήσεται, καὶ ὁ ἕτερος ἀφεθήσεται. δύο 35
" ἔσονται ἀλήθουσαι ἐπὶ τὸ αὐτό· ἡ μία πα-
" ραληφθήσεται, καὶ ἡ ἑτέρα ἀφεθήσεται."
t Matt. 24. 28. tΚαὶ ἀποκριθέντες λέγουσιν αὐτῷ, " Ποῦ, 36 σιγ
Job. 39. 30. ε
" κύριε;" Ὁ δὲ εἶπεν αὐτοῖς, "Οπου τὸ
" σῶμα, ἐκεῖ συναχθήσονται οἱ ἀετοί."
u 11. 5. et 21. uΕΛΕΓΕ δὲ καὶ παραβολὴν αὐτοῖς πρὸς 1 8 ΞΑ'
36. Eccl. 18. σιδ
22. Rom. 12. τὸ δεῖν πάντοτε προσεύχεσθαι, καὶ μὴ ἐκκα- ι
12. Eph. 6. 18.
Col. 4. 2.
1 Thess. 5. 17. κεῖν, λέγων, " Κριτής τις ἦν ἔν τινι πόλει, 2
" τὸν Θεὸν μὴ φοβούμενος, καὶ ἄνθρωπον
" μὴ ἐντρεπόμενος. χήρα δὲ ἦν ἐν τῇ πόλει 3
" ἐκείνῃ, καὶ ἤρχετο πρὸς αὐτὸν, λέγουσα,
" Ἐκδίκησόν με ἀπὸ τοῦ ἀντιδίκου μου. Καὶ 4
" οὐκ ἠθέλησεν ἐπὶ χρόνον· μετὰ δὲ ταῦτα
" εἶπεν ἐν ἑαυτῷ, Εἰ καὶ τὸν Θεὸν οὐ φοβοῦ-
" μαι, καὶ ἄνθρωπον οὐκ ἐντρέπομαι· διά γε 5
" τὸ παρέχειν μοι κόπον τὴν χήραν ταύτην,
" ἐκδικήσω αὐτὴν, ἵνα μὴ εἰς τέλος ἐρχομένη
" ὑπωπιάζῃ με." Εἶπε δὲ ὁ Κύριος, " Ἀκού- 6
x Apoc. 6. 10. " σατε τί ὁ κριτὴς τῆς ἀδικίας λέγει· xὁ δὲ 7
" Θεὸς οὐ μὴ ποιήσει τὴν ἐκδίκησιν τῶν
" ἐκλεκτῶν αὐτοῦ τῶν βοώντων πρὸς αὐτὸν
" ἡμέρας καὶ νυκτὸς, καὶ μακροθυμῶν ἐπ' αὐ-
" τοῖς; λέγω ὑμῖν, ὅτι ποιήσει τὴν ἐκδίκη- 8
" σιν αὐτῶν ἐν τάχει. πλὴν ὁ υἱὸς τοῦ ἀν-

HAIL & FIRE www.hailandfire.com

" θρώπου ἐλθὼν ἆρα εὑρήσει τὴν πίστιν ἐπὶ
" τῆς γῆς;"

ΞΒ 9 Εἶπε δὲ καὶ πρός τινας τοὺς πεποιθότας
ἐφ' ἑαυτοῖς ὅτι εἰσὶ δίκαιοι, καὶ ἐξουθενοῦν-
τας τοὺς λοιποὺς, τὴν παραβολὴν ταύτην·
10 " Ἄνθρωποι δύο ἀνέβησαν εἰς τὸ ἱερὸν προσ-
" εύξασθαι· ὁ εἷς Φαρισαῖος, καὶ ὁ ἕτερος
11 " τελώνης. Ὁ Φαρισαῖος σταθεὶς πρὸς ἑαυ- y Esa. 1. 15. et 58. 2. Apoc. 3. 17.
" τὸν ταῦτα προσηύχετο, Ὁ Θεὸς, εὐχαρι-
" στῶ σοι, ὅτι οὐκ εἰμὶ ὥσπερ οἱ λοιποὶ τῶν
" ἀνθρώπων, ἅρπαγες, ἄδικοι, μοιχοὶ, ἢ καὶ
12 " ὡς οὗτος ὁ τελώνης. νηστεύω δὶς τοῦ σαβ-
13 " βάτου, ἀποδεκατῶ πάντα ὅσα κτῶμαι. Καὶ
" ὁ τελώνης μακρόθεν ἑστὼς οὐκ ἤθελεν οὐδὲ
" τοὺς ὀφθαλμοὺς εἰς τὸν οὐρανὸν ἐπᾶραι·
" ἀλλ' ἔτυπτεν εἰς τὸ στῆθος αὐτοῦ, λέγων,
σιε ε 14 " Ὁ Θεὸς, ἱλάσθητί μοι τῷ ἁμαρτωλῷ. z Λέγω z 14. 11. Job. 22. 29. Prov. 29. 23. Matt. 23. 12. Jac. 4. 6, 10. 1 Pet. 5. 5.
" ὑμῖν, κατέβη οὗτος δεδικαιωμένος εἰς τὸν
" οἶκον αὐτοῦ, ἢ ἐκεῖνος. ὅτι πᾶς ὁ ὑψῶν
" ἑαυτὸν ταπεινωθήσεται· ὁ δὲ ταπεινῶν
" ἑαυτὸν ὑψωθήσεται."

σις β 15 a Προσέφερον δὲ αὐτῷ καὶ τὰ βρέφη, ἵνα a Matt. 19. 13. Marc. 10. 13.
αὐτῶν ἅπτηται· ἰδόντες δὲ οἱ μαθηταὶ ἐπ-
16 ετίμησαν αὐτοῖς. b ὁ δὲ Ἰησοῦς προσκαλε- b Matt. 18. 3. et 19. 14. 1 Cor. 14. 20. 1 Pet. 2. 2.
σάμενος αὐτὰ εἶπεν, " Ἄφετε τὰ παιδία ἔρ-
" χεσθαι πρός με, καὶ μὴ κωλύετε αὐτά· τῶν
" γὰρ τοιούτων ἐστὶν ἡ βασιλεία τοῦ Θεοῦ.
σιξ β 17 " c ἀμὴν λέγω ὑμῖν, ὃς ἐὰν μὴ δέξηται τὴν c Marc. 10. 15.
" βασιλείαν τοῦ Θεοῦ ὡς παιδίον, οὐ μὴ
" εἰσέλθῃ εἰς αὐτήν."

ΞΓ σιη β 18 d Καὶ ἐπηρώτησέ τις αὐτὸν ἄρχων, λέγων, d Matt. 19. 16. Marc. 10. 17.

HAIL & FIRE www.hailandfire.com

" Διδάσκαλε ἀγαθὲ, τί ποιήσας ζωὴν αἰώνιον
" κληρονομήσω;" Εἶπε δὲ αὐτῷ ὁ Ἰησοῦς, 19
" Τί με λέγεις ἀγαθόν; οὐδεὶς ἀγαθὸς, εἰ μὴ
e Exod. 20. 12, 13. Deut. 5. 16, 17. Rom. 13. 9. Eph. 6. 2. Col. 3. 20. " εἷς, ὁ Θεός. [e]τὰς ἐντολὰς οἶδας, Μὴ μοι- 20
" χεύσῃς· μὴ φονεύσῃς· μὴ κλέψῃς· μὴ
" ψευδομαρτυρήσῃς· τίμα τὸν πατέρα σου
" καὶ τὴν μητέρα σου." Ὁ δὲ εἶπε, "Ταῦτα 21
" πάντα ἐφυλαξάμην ἐκ νεότητός μου."
f Matt. 6. 19. et 19. 21. 1 Tim. 6. 19. [f]Ἀκούσας δὲ ταῦτα ὁ Ἰησοῦς εἶπεν αὐτῷ, 22 σιθ β
" Ἔτι ἕν σοι λείπει· πάντα ὅσα ἔχεις πώ-
" λησον, καὶ διάδος πτωχοῖς, καὶ ἕξεις θη-
" σαυρὸν ἐν οὐρανῷ· καὶ δεῦρο, ἀκολούθει
" μοι." Ὁ δὲ ἀκούσας ταῦτα περίλυπος 23 σκ β
g Prov. 11. 28. Matt. 19. 23. Marc. 10. 23. ἐγένετο· ἦν γὰρ πλούσιος σφόδρα. [g]Ἰδὼν 24
δὲ αὐτὸν ὁ Ἰησοῦς περίλυπον γενόμενον
εἶπε, "Πῶς δυσκόλως οἱ τὰ χρήματα ἔχοντες
" εἰσελεύσονται εἰς τὴν βασιλείαν τοῦ Θεοῦ.
" Εὐκοπώτερον γάρ ἐστι, κάμηλον διὰ τρυ- 25
" μαλιᾶς ῥαφίδος εἰσελθεῖν, ἢ πλούσιον εἰς
" τὴν βασιλείαν τοῦ Θεοῦ εἰσελθεῖν." Εἶπον 26
δὲ οἱ ἀκούσαντες, "Καὶ τίς δύναται σωθῆ-
h 1. 37. Job. 42. 2. Jer. 32. 17. Zach. 8. 6. " ναι;" [h]Ὁ δὲ εἶπε, "Τὰ ἀδύνατα παρὰ 27
" ἀνθρώποις δυνατά ἐστι παρὰ τῷ Θεῷ."
i 5. 11. Matt. 4. 20. et 19. 27. Marc. 10. 28. [i]Εἶπε δὲ ὁ Πέτρος, "Ἰδοὺ, ἡμεῖς ἀφήκαμεν 28 σκα β
k Deut. 33. 9. " πάντα, καὶ ἠκολουθήσαμέν σοι." [k]Ὁ δὲ 29
εἶπεν αὐτοῖς, "Ἀμὴν λέγω ὑμῖν, ὅτι οὐδείς
" ἐστιν ὃς ἀφῆκεν οἰκίαν, ἢ γονεῖς, ἢ ἀδελ-
" φοὺς, ἢ γυναῖκα, ἢ τέκνα, ἕνεκεν τῆς βασι-
l Job. 42. 12. " λείας τοῦ Θεοῦ, [l]ὃς οὐ μὴ ἀπολάβῃ πολ- 30
" λαπλασίονα ἐν τῷ καιρῷ τούτῳ, καὶ ἐν τῷ
" αἰῶνι τῷ ἐρχομένῳ ζωὴν αἰώνιον."

HAIL & FIRE www.hailandfire.com

σκβ β 31 mΠΑΡΑΛΑΒΩΝ δὲ τοὺς δώδεκα, εἶπε πρὸς
αὐτούς, "Ἰδοὺ, ἀναβαίνομεν εἰς Ἱεροσόλυμα,
"καὶ τελεσθήσεται πάντα τὰ γεγραμμένα
"διὰ τῶν προφητῶν τῷ υἱῷ τοῦ ἀνθρώπου.
32 "nπαραδοθήσεται γὰρ τοῖς ἔθνεσι, καὶ ἐμ-
"παιχθήσεται, καὶ ὑβρισθήσεται, καὶ ἐμ-
33 "πτυσθήσεται, καὶ μαστιγώσαντες ἀποκτε-
"νοῦσιν αὐτόν· καὶ τῇ ἡμέρᾳ τῇ τρίτῃ ἀνα-
σιγ ι 34 "στήσεται." Καὶ αὐτοὶ οὐδὲν τούτων συν-
ῆκαν, καὶ ἦν τὸ ῥῆμα τοῦτο κεκρυμμένον ἀπ'
αὐτῶν, καὶ οὐκ ἐγίνωσκον τὰ λεγόμενα.

ΞΔ' σκδ β 35 oἘγένετο δὲ ἐν τῷ ἐγγίζειν αὐτὸν εἰς
Ἰεριχὼ, τυφλός τις ἐκάθητο παρὰ τὴν ὁδὸν
36 προσαιτῶν· ἀκούσας δὲ ὄχλου διαπορευομέ-
37 νου, ἐπυνθάνετο τί εἴη τοῦτο. ἀπήγγειλαν δὲ
αὐτῷ, "Ὅτι Ἰησοῦς ὁ Ναζωραῖος παρέρχεται."
38 Καὶ ἐβόησε, λέγων, "Ἰησοῦ, υἱὲ Δαβὶδ, ἐλέ-
39 "ησόν με." Καὶ οἱ προάγοντες ἐπετίμων
αὐτῷ ἵνα σιωπήσῃ· αὐτὸς δὲ πολλῷ μᾶλλον
40 ἔκραζεν, "Υἱὲ Δαβὶδ, ἐλέησόν με." Σταθεὶς
δὲ ὁ Ἰησοῦς ἐκέλευσεν αὐτὸν ἀχθῆναι πρὸς
αὐτόν· ἐγγίσαντος δὲ αὐτοῦ ἐπηρώτησεν αὐ-
41 τὸν, λέγων, "Τί σοι θέλεις ποιήσω;" Ὁ δὲ
42 εἶπε, "Κύριε, ἵνα ἀναβλέψω." pΚαὶ ὁ Ἰη- p 17. 19.
σοῦς εἶπεν αὐτῷ, "Ἀνάβλεψον· ἡ πίστις
43 "σου σέσωκέ σε." Καὶ παραχρῆμα ἀνέβλεψε,
καὶ ἠκολούθει αὐτῷ δοξάζων τὸν Θεόν· καὶ
πᾶς ὁ λαὸς ἰδὼν ἔδωκεν αἶνον τῷ Θεῷ.

ΞΕ σκε ι 19 ΚΑΙ εἰσελθὼν διήρχετο τὴν Ἰεριχώ· καὶ
2 ἰδοὺ, ἀνὴρ ὀνόματι καλούμενος Ζακχαῖος, καὶ
αὐτὸς ἦν ἀρχιτελώνης, καὶ οὗτος ἦν πλού-

m 9. 22. et 24. 7. Matt. 16. 21. et 17. 22. et 20. 17. Marc. 8. 31. et 9. 31. et 10. 33. Psal. 22. 6. Esa. 53. 7.
n 23. 1. Matt. 27. 2. Joan. 18. 28. Act. 3. 13.
o Matt. 20. 29. Marc. 10. 46.

HAIL & FIRE www.hailandfire.com

σιος· καὶ ἐζήτει ἰδεῖν τὸν Ἰησοῦν, τίς ἐστι, 3
καὶ οὐκ ἠδύνατο ἀπὸ τοῦ ὄχλου, ὅτι τῇ ἡλι-
κίᾳ μικρὸς ἦν. καὶ προδραμὼν ἔμπροσθεν 4
ἀνέβη ἐπὶ συκομωραίαν, ἵνα ἴδῃ αὐτόν· ὅτι δι'
ἐκείνης ἤμελλε διέρχεσθαι. καὶ ὡς ἦλθεν ἐπὶ 5
τὸν τόπον, ἀναβλέψας ὁ Ἰησοῦς εἶδεν αὐτὸν,
καὶ εἶπε πρὸς αὐτὸν, "Ζακχαῖε, σπεύσας
"κατάβηθι· σήμερον γὰρ ἐν τῷ οἴκῳ σου
"δεῖ με μεῖναι." Καὶ σπεύσας κατέβη, καὶ 6
ὑπεδέξατο αὐτὸν χαίρων. καὶ ἰδόντες ἅπαντες 7
διεγόγγυζον, λέγοντες, "Ὅτι παρὰ ἁμαρ-
q 3. 14. "τωλῷ ἀνδρὶ εἰσῆλθε καταλῦσαι." qΣταθεὶς 8
δὲ Ζακχαῖος εἶπε πρὸς τὸν Κύριον, "Ἰδοὺ, τὰ
"ἡμίση τῶν ὑπαρχόντων μου, κύριε, δίδωμι
"τοῖς πτωχοῖς· καὶ εἴ τινός τι ἐσυκοφάν-
r 13. 16. "τησα, ἀποδίδωμι τετραπλοῦν." rΕἶπε δὲ 9
πρὸς αὐτὸν ὁ Ἰησοῦς, "Ὅτι σήμερον σωτη-
"ρία τῷ οἴκῳ τούτῳ ἐγένετο, καθότι καὶ αὐ-
s Matt. 10. 6. et 15. 24. et 18. 11. Act. 13. 46. "τὸς υἱὸς Ἀβραάμ ἐστιν. sἦλθε γὰρ ὁ υἱὸς 10 σκς ε
"τοῦ ἀνθρώπου ζητῆσαι καὶ σῶσαι τὸ ἀπ-
"ολωλός."

Ἀκουόντων δὲ αὐτῶν ταῦτα, προσθεὶς 11 σκξ ι
εἶπε παραβολὴν, διὰ τὸ ἐγγὺς αὐτὸν εἶναι
Ἱερουσαλὴμ, καὶ δοκεῖν αὐτοὺς ὅτι παρα-
χρῆμα μέλλει ἡ βασιλεία τοῦ Θεοῦ ἀναφαί-
t Matt. 25. 14. Marc. 13. 34. νεσθαι· tεἶπεν οὖν, "Ἄνθρωπός τις εὐγενὴς 12 Ξς' σκη β
"ἐπορεύθη εἰς χώραν μακρὰν, λαβεῖν ἑαυτῷ
"βασιλείαν, καὶ ὑποστρέψαι. καλέσας δὲ 13 ΞΖ' σκϑ ε
"δέκα δούλους ἑαυτοῦ, ἔδωκεν αὐτοῖς δέκα
"μνᾶς, καὶ εἶπε πρὸς αὐτοὺς, Πραγματεύ-
"σασθε ἕως ἔρχομαι. Οἱ δὲ πολῖται αὐτοῦ 14

HAIL & FIRE www.hailandfire.com

" ἐμίσουν αὐτὸν, καὶ ἀπέστειλαν πρεσβείαν
" ὀπίσω αὐτοῦ, λέγοντες, Οὐ θέλομεν τοῦτον
15 " βασιλεῦσαι ἐφ' ἡμᾶς. Καὶ ἐγένετο ἐν τῷ
" ἐπανελθεῖν αὐτὸν λαβόντα τὴν βασιλείαν,
" καὶ εἶπε φωνηθῆναι αὐτῷ τοὺς δούλους
" τούτους, οἷς ἔδωκε τὸ ἀργύριον, ἵνα γνῷ
16 " τίς τί διεπραγματεύσατο. παρεγένετο δὲ ὁ
" πρῶτος, λέγων, Κύριε, ἡ μνᾶ σου προσειρ-
17 " γάσατο δέκα μνᾶς. [u] Καὶ εἶπεν αὐτῷ, Εὖ, [u] 16. 10.
" ἀγαθὲ δοῦλε· ὅτι ἐν ἐλαχίστῳ πιστὸς ἐγέ-
" νου, ἴσθι ἐξουσίαν ἔχων ἐπάνω δέκα πό-
18 " λεων. Καὶ ἦλθεν ὁ δεύτερος, λέγων, Κύριε,
19 " ἡ μνᾶ σου ἐποίησε πέντε μνᾶς. Εἶπε δὲ
" καὶ τούτῳ, Καὶ σὺ γίνου ἐπάνω πέντε πό-
20 " λεων. Καὶ ἕτερος ἦλθε, λέγων, Κύριε, ἰδοὺ,
" ἡ μνᾶ σου, ἣν εἶχον ἀποκειμένην ἐν σου-
21 " δαρίῳ. ἐφοβούμην γάρ σε, ὅτι ἄνθρωπος
" αὐστηρὸς εἶ. αἴρεις ὃ οὐκ ἔθηκας, καὶ θερί-
22 " ζεις ὃ οὐκ ἔσπειρας. [x] Λέγει δὲ αὐτῷ, Ἐκ [x] 2 Sam. 1. 16. Matt. 12. 37.
" τοῦ στόματός σου κρινῶ σε, πονηρὲ δοῦλε.
" ἤδεις ὅτι ἐγὼ ἄνθρωπος αὐστηρός εἰμι, αἴ-
" ρων ὃ οὐκ ἔθηκα, καὶ θερίζων ὃ οὐκ ἔσπει-
23 " ρα· καὶ διατί οὐκ ἔδωκας τὸ ἀργύριόν μου
" ἐπὶ τὴν τράπεζαν, καὶ ἐγὼ ἐλθὼν σὺν τόκῳ
24 " ἂν ἔπραξα αὐτό; Καὶ τοῖς παρεστῶσιν εἶ-
" πεν, Ἄρατε ἀπ' αὐτοῦ τὴν μνᾶν, καὶ δότε
25 " τῷ τὰς δέκα μνᾶς ἔχοντι. (Καὶ εἶπον αὐτῷ,
σλ. β 26 " Κύριε, ἔχει δέκα μνᾶς.) [y] Λέγω γὰρ ὑμῖν, [y] 8. 18. Matt. 13. 12.
" ὅτι παντὶ τῷ ἔχοντι δοθήσεται· ἀπὸ δὲ τοῦ et 25. 29. Marc. 4. 25.
" μὴ ἔχοντος, καὶ ὃ ἔχει ἀρθήσεται ἀπ' αὐ-
σλα ε 27 " τοῦ. Πλὴν τοὺς ἐχθρούς μου ἐκείνους, τοὺς

HAIL & FIRE www.hailandfire.com

" μὴ θελήσαντάς με βασιλεῦσαι ἐπ' αὐτοὺς,
" ἀγάγετε ὧδε, καὶ κατασφάξατε ἔμπροσθέν
z Marc. 10. 32. " μου." [z]Καὶ εἰπὼν ταῦτα, ἐπορεύετο ἔμ- 28 σλβ β
προσθεν, ἀναβαίνων εἰς Ἱεροσόλυμα.

a Matt. 21. 1. Marc. 11. 1. [a]ΚΑΙ ἐγένετο ὡς ἤγγισεν εἰς Βηθφαγὴ καὶ 29 ΞΗ
Βηθανίαν, πρὸς τὸ ὄρος τὸ καλούμενον Ἐλαιῶν,
ἀπέστειλε δύο τῶν μαθητῶν αὐτοῦ, εἰπὼν, 30
" Ὑπάγετε εἰς τὴν κατέναντι κώμην· ἐν ᾗ
" εἰσπορευόμενοι εὑρήσετε πῶλον δεδεμένον,
" ἐφ' ὃν οὐδεὶς πώποτε ἀνθρώπων ἐκάθισε·
" λύσαντες αὐτὸν ἀγάγετε. καὶ ἐάν τις ὑμᾶς 31
" ἐρωτᾷ, Διατί λύετε; οὕτως ἐρεῖτε αὐτῷ,
" [z]Οτι ὁ κύριος αὐτοῦ χρείαν ἔχει." Ἀπελ- 32 σλγ β
θόντες δὲ οἱ ἀπεσταλμένοι εὗρον καθὼς εἶπεν
αὐτοῖς· λυόντων δὲ αὐτῶν τὸν πῶλον, εἶπον 33
οἱ κύριοι αὐτοῦ πρὸς αὐτούς, " Τί λύετε τὸν
" πῶλον;" Οἱ δὲ εἶπον, " Ὁ κύριος αὐτοῦ 34
b Joan. 12. 14. 2 Reg. 9. 13. " χρείαν ἔχει." [b]Καὶ ἤγαγον αὐτὸν πρὸς 35
τὸν Ἰησοῦν· καὶ ἐπιῤῥίψαντες ἑαυτῶν τὰ
ἱμάτια ἐπὶ τὸν πῶλον, ἐπεβίβασαν τὸν Ἰη-
σοῦν. πορευομένου δὲ αὐτοῦ, ὑπεστρώννυον 36
τὰ ἱμάτια αὐτῶν ἐν τῇ ὁδῷ. Ἐγγίζοντος δὲ 37 σλδ α
αὐτοῦ ἤδη πρὸς τῇ καταβάσει τοῦ ὄρους τῶν
Ἐλαιῶν, ἤρξαντο ἅπαν τὸ πλῆθος τῶν μαθη-
τῶν χαίροντες αἰνεῖν τὸν Θεὸν φωνῇ μεγάλῃ
c 2. 14. Ps. 118. 26. Eph. 2. 14. περὶ πασῶν ὧν εἶδον δυνάμεων, [c]λέγοντες, 38
" Εὐλογημένος ὁ ἐρχόμενος βασιλεὺς ἐν ὀνό-
" ματι Κυρίου· εἰρήνη ἐν οὐρανῷ, καὶ δόξα
" ἐν ὑψίστοις." Καί τινες τῶν Φαρισαίων 39 σλε ε
ἀπὸ τοῦ ὄχλου εἶπον πρὸς αὐτὸν, " Διδά-
" σκαλε, ἐπιτίμησον τοῖς μαθηταῖς σου."

HAIL & FIRE www.hailandfire.com

40 [d]Καὶ ἀποκριθεὶς εἶπεν αὐτοῖς, " Λέγω ὑμῖν, d Hab. 2. 11.
" ὅτι, ἐὰν οὗτοι σιωπήσωσιν, οἱ λίθοι κεκρά-
σλ.ς ι 41 " ξονται." Καὶ ὡς ἤγγισεν, ἰδὼν τὴν πόλιν,
42 ἔκλαυσεν ἐπ' αὐτῇ, λέγων, "Ὅτι εἰ ἔγνως
" καὶ σὺ, καί γε ἐν τῇ ἡμέρᾳ σου ταύτῃ, τὰ
" πρὸς εἰρήνην σου· νῦν δὲ ἐκρύβη ἀπὸ
43 " ὀφθαλμῶν σου· ὅτι ἥξουσιν ἡμέραι ἐπὶ σὲ,
" καὶ περιβαλοῦσιν οἱ ἐχθροί σου χάρακά
" σοι, καὶ περικυκλώσουσί σε, καὶ συνέξουσί
44 " σε πάντοθεν, [e]καὶ ἐδαφιοῦσί σε καὶ τὰ e 21. 6. 1 Reg. 9. 7. 8.
σλ.ξ β " τέκνα σου ἐν σοὶ, καὶ οὐκ ἀφήσουσιν ἐν Mich. 3. 12. Matt. 24. 1, 2. Marc. 13. 2.
" σοὶ λίθον ἐπὶ λίθῳ· ἀνθ' ὧν οὐκ ἔγνως τὸν
" καιρὸν τῆς ἐπισκοπῆς σου."
σλ.η α 45 [f]Καὶ εἰσελθὼν εἰς τὸ ἱερὸν, ἤρξατο ἐκβάλ- f Matt. 21. 12. Marc. 11. 11.
λειν τοὺς πωλοῦντας ἐν αὐτῷ καὶ ἀγοράζον-
46 τας, [g]λέγων αὐτοῖς, " Γέγραπται, 'Ὁ οἶκός g 1 Reg. 8. 29. Esa. 56. 7.
" μου οἶκος προσευχῆς ἐστιν' ὑμεῖς δὲ Jer. 7. 11. Matt. 21. 13. Marc. 11. 17.
" αὐτὸν ἐποιήσατε σπήλαιον λῃστῶν."
σλ.θ α 47 [h]Καὶ ἦν διδάσκων τὸ καθ' ἡμέραν ἐν τῷ h Marc. 11. 18. Joan. 7. 19. et 8. 37.
ἱερῷ· οἱ δὲ ἀρχιερεῖς καὶ οἱ γραμματεῖς ἐζή-
τουν αὐτὸν ἀπολέσαι, καὶ οἱ πρῶτοι τοῦ
48 λαοῦ· καὶ οὐχ εὕρισκον τὸ τί ποιήσωσιν, ὁ
λαὸς γὰρ ἅπας ἐξεκρέματο αὐτοῦ ἀκούων.

ΞΘ 20 [i]ΚΑΙ ἐγένετο ἐν μιᾷ τῶν ἡμερῶν ἐκείνων, i Matt. 21. 23. Marc. 11. 27.
σμ β διδάσκοντος αὐτοῦ τὸν λαὸν ἐν τῷ ἱερῷ καὶ Act. 4. 7.
εὐαγγελιζομένου, ἐπέστησαν οἱ ἀρχιερεῖς καὶ
2 οἱ γραμματεῖς σὺν τοῖς πρεσβυτέροις, καὶ
εἶπον πρὸς αὐτὸν, λέγοντες, " Εἰπὲ ἡμῖν, ἐν
" ποίᾳ ἐξουσίᾳ ταῦτα ποιεῖς, ἢ τίς ἐστιν ὁ
3 " δούς σοι τὴν ἐξουσίαν ταύτην;" Ἀποκρι-
θεὶς δὲ εἶπε πρὸς αὐτοὺς, " Ἐρωτήσω ὑμᾶς

HAIL & FIRE www.hailandfire.com

" κἀγὼ ἕνα λόγον, καὶ εἴπατέ μοι· Τὸ βά- 4
" πτισμα Ἰωάννου ἐξ οὐρανοῦ ἦν, ἢ ἐξ ἀν-
" θρώπων;" Οἱ δὲ συνελογίσαντο πρὸς ἑαυ- 5
τοὺς, λέγοντες, "Ὅτι ἐὰν εἴπωμεν, Ἐξ οὐ-
" ρανοῦ, ἐρεῖ, Διατί οὖν οὐκ ἐπιστεύσατε
" αὐτῷ; ἐὰν δὲ εἴπωμεν, Ἐξ ἀνθρώπων, 6
" πᾶς ὁ λαὸς καταλιθάσει ἡμᾶς· πεπεισμέ-
" νος γάρ ἐστιν Ἰωάννην προφήτην εἶναι."
Καὶ ἀπεκρίθησαν μὴ εἰδέναι πόθεν. καὶ ὁ 7
Ἰησοῦς εἶπεν αὐτοῖς, " Οὐδὲ ἐγὼ λέγω ὑμῖν 8
" ἐν ποίᾳ ἐξουσίᾳ ταῦτα ποιῶ."

l Matt. 21. 33. Marc. 12. 1. Esa. 5. 1. Jer. 2. 21. et 12. 10.

l"Ηρξατο δὲ πρὸς τὸν λαὸν λέγειν τὴν 9 Ο'
παραβολὴν ταύτην· "Ἄνθρωπός τις ἐφύτευ- σμα
" σεν ἀμπελῶνα, καὶ ἐξέδοτο αὐτὸν γεωρ- β.
" γοῖς, καὶ ἀπεδήμησε χρόνους ἱκανούς. καὶ 10
" ἐν καιρῷ ἀπέστειλε πρὸς τοὺς γεωργοὺς
" δοῦλον, ἵνα ἀπὸ τοῦ καρποῦ τοῦ ἀμπελῶ-
" νος δῶσιν αὐτῷ· οἱ δὲ γεωργοὶ δείραντες
" αὐτὸν ἐξαπέστειλαν κενόν. καὶ προσέθετο 11
" πέμψαι ἕτερον δοῦλον· οἱ δὲ κἀκεῖνον δεί-
" ραντες καὶ ἀτιμάσαντες ἐξαπέστειλαν κε-
" νόν. καὶ προσέθετο πέμψαι τρίτον· οἱ δὲ 12
" καὶ τοῦτον τραυματίσαντες ἐξέβαλον. εἶπε 13
" δὲ ὁ κύριος τοῦ ἀμπελῶνος, Τί ποιήσω;
" πέμψω τὸν υἱόν μου τὸν ἀγαπητόν· ἴσως
" τοῦτον ἰδόντες ἐντραπήσονται. m Ἰδόντες δὲ 14
" αὐτὸν οἱ γεωργοὶ διελογίζοντο πρὸς ἑαυ-
" τοὺς, λέγοντες, Οὗτός ἐστιν ὁ κληρονόμος·
" δεῦτε, ἀποκτείνωμεν αὐτὸν, ἵνα ἡμῶν γένη-
" ται ἡ κληρονομία. Καὶ ἐκβαλόντες αὐτὸν 15
" ἔξω τοῦ ἀμπελῶνος, ἀπέκτειναν. Τί οὖν

m Psal. 2. 1, 7. Gen. 37. 18. Matt. 26. 3. et 27. 1 Joan. 11. 53. Heb. 1. 2.

HAIL & FIRE www.hailandfire.com

" ποιήσει αὐτοῖς ὁ κύριος τοῦ ἀμπελῶνος;
16 " ἐλεύσεται καὶ ἀπολέσει τοὺς γεωργοὺς τού-
" τους, καὶ δώσει τὸν ἀμπελῶνα ἄλλοις."
17 Ἀκούσαντες δὲ εἶπον, " Μὴ γένοιτο." n Ὁ δὲ ἐμβλέψας αὐτοῖς εἶπε, " Τί οὖν ἐστι τὸ
" γεγραμμένον τοῦτο, ' Λίθον ὃν ἀπεδοκίμα-
" σαν οἱ οἰκοδομοῦντες, οὗτος ἐγενήθη εἰς
18 " κεφαλὴν γωνίας;' o Πᾶς ὁ πεσὼν ἐπ' ἐκεῖ-
ΟΑ' 19 " νον τὸν λίθον συνθλασθήσεται· ἐφ' ὃν δ'
σμβ α " ἂν πέσῃ, λικμήσει αὐτόν." Καὶ ἐζήτησαν
οἱ ἀρχιερεῖς καὶ οἱ γραμματεῖς ἐπιβαλεῖν ἐπ'
αὐτὸν τὰς χεῖρας ἐν αὐτῇ τῇ ὥρᾳ, καὶ ἐφο-
βήθησαν τὸν λαόν· ἔγνωσαν γὰρ ὅτι πρὸς
αὐτοὺς τὴν παραβολὴν ταύτην εἶπε.

σμγ β 20 p Καὶ παρατηρήσαντες ἀπέστειλαν ἐγκαθέ-
τους, ὑποκρινομένους ἑαυτοὺς δικαίους εἶναι,
ἵνα ἐπιλάβωνται αὐτοῦ λόγου, εἰς τὸ παρα-
δοῦναι αὐτὸν τῇ ἀρχῇ καὶ τῇ ἐξουσίᾳ τοῦ
21 ἡγεμόνος. q καὶ ἐπηρώτησαν αὐτὸν, λέγοντες,
" Διδάσκαλε, οἴδαμεν ὅτι ὀρθῶς λέγεις καὶ
" διδάσκεις, καὶ οὐ λαμβάνεις πρόσωπον,
" ἀλλ' ἐπ' ἀληθείας τὴν ὁδὸν τοῦ Θεοῦ δι-
22 " δάσκεις. ἔξεστιν ἡμῖν Καίσαρι φόρον δοῦ-
23 " ναι, ἢ οὔ;" Κατανοήσας δὲ αὐτῶν τὴν
24 πανουργίαν, εἶπε πρὸς αὐτούς, " Τί με πει-
" ράζετε; ἐπιδείξατέ μοι δηνάριον· τίνος
25 " ἔχει εἰκόνα καὶ ἐπιγραφήν;" Ἀποκριθέντες
δὲ εἶπον, " Καίσαρος." r Ὁ δὲ εἶπεν αὐτοῖς,
" Ἀπόδοτε τοίνυν τὰ Καίσαρος Καίσαρι, καὶ
26 " τὰ τοῦ Θεοῦ τῷ Θεῷ." Καὶ οὐκ ἴσχυσαν
ἐπιλαβέσθαι αὐτοῦ ῥήματος ἐναντίον τοῦ

n Ps. 118. 22. Esa. 8. 14. et 28. 16. Matt. 21. 42. Marc. 12. 10. Act. 4. 11. Rom. 9. 33. 1 Pet. 2. 4, 7.
o Esa. 8. 15. Zach. 12. 3.
p Matt. 22. 15. Marc. 12. 13.
q Matt. 22. 16.
r Matt. 22. 21. Rom. 13. 7.

HAIL & FIRE www.hailandfire.com

λαοῦ· καὶ θαυμάσαντες ἐπὶ τῇ ἀποκρίσει αὐ-
τοῦ, ἐσίγησαν.

s Matt. 22. 23. Marc. 12. 18. Act. 23. 8. 27 ΟΒ′ s Προσελθόντες δέ τινες τῶν Σαδδουκαίων,
οἱ ἀντιλέγοντες ἀνάστασιν μὴ εἶναι, ἐπηρώ-
t Deut. 25. 5. τησαν αὐτὸν, t λέγοντες, "Διδάσκαλε, Μω- 28
"σῆς ἔγραψεν ἡμῖν, ἐάν τινος ἀδελφὸς ἀπο-
"θάνῃ ἔχων γυναῖκα, καὶ οὗτος ἄτεκνος ἀπο-
"θάνῃ, ἵνα λάβῃ ὁ ἀδελφὸς αὐτοῦ τὴν γυν-
"αῖκα, καὶ ἐξαναστήσῃ σπέρμα τῷ ἀδελφῷ
"αὐτοῦ. ἑπτὰ οὖν ἀδελφοὶ ἦσαν· καὶ ὁ πρῶ- 29
"τος λαβὼν γυναῖκα ἀπέθανεν ἄτεκνος· καὶ 30
"ἔλαβεν ὁ δεύτερος τὴν γυναῖκα, καὶ οὗτος
"ἀπέθανεν ἄτεκνος· καὶ ὁ τρίτος ἔλαβεν αὐ- 31
"τήν· ὡσαύτως δὲ καὶ οἱ ἑπτά· καὶ οὐ κατ-
"έλιπον τέκνα, καὶ ἀπέθανον· ὕστερον δὲ 32
"πάντων ἀπέθανε καὶ ἡ γυνή. ἐν τῇ οὖν 33
"ἀναστάσει, τίνος αὐτῶν γίνεται γυνή; οἱ
"γὰρ ἑπτὰ ἔσχον αὐτὴν γυναῖκα." Καὶ ἀπο- 34
κριθεὶς εἶπεν αὐτοῖς ὁ Ἰησοῦς, "Οἱ υἱοὶ τοῦ
"αἰῶνος τούτου γαμοῦσι καὶ ἐκγαμίσκονται·
"οἱ δὲ καταξιωθέντες τοῦ αἰῶνος ἐκείνου τυ- 35
"χεῖν καὶ τῆς ἀναστάσεως τῆς ἐκ νεκρῶν
u 1 Joan. 3. 2. "οὔτε γαμοῦσιν οὔτε ἐκγαμίσκονται· u οὔτε 36
"γὰρ ἀποθανεῖν ἔτι δύνανται· ἰσάγγελοι γάρ
"εἰσι, καὶ υἱοί εἰσι τοῦ Θεοῦ, τῆς ἀναστά-
x Exod. 3. 6. Matt. 22. 32. Marc. 12. 26. Act. 7. 32. Heb. 11. 16. "σεως υἱοὶ ὄντες. x Ὅτι δὲ ἐγείρονται οἱ 37
"νεκροὶ, καὶ Μωσῆς ἐμήνυσεν ἐπὶ τῆς βάτου,
"ὡς λέγει Κύριον τὸν Θεὸν Ἀβραὰμ καὶ τὸν
"Θεὸν Ἰσαὰκ καὶ τὸν Θεὸν Ἰακώβ. Θεὸς 38
"δὲ οὐκ ἔστι νεκρῶν, ἀλλὰ ζώντων. πάντες
"γὰρ αὐτῷ ζῶσιν." Ἀποκριθέντες δέ τινες 39

HAIL & FIRE www.hailandfire.com

τῶν γραμματέων εἶπον, "Διδάσκαλε, καλῶς
σμδ β 40 "εἶπας." Οὐκ ἔτι δὲ ἐτόλμων ἐπερωτᾶν αὐ-
τὸν οὐδέν.
οΓ' 41 yΕἶπε δὲ πρὸς αὐτούς, "Πῶς λέγουσι τὸν y Matt. 22. 41. Marc. 12. 35.
σμε β 42 "Χριστὸν υἱὸν Δαβὶδ εἶναι; zκαὶ αὐτὸς Δα- z Psal. 110. 1. Act. 2. 34.
"βὶδ λέγει ἐν βίβλῳ ψαλμῶν, 'Εἶπεν ὁ 1 Cor. 15. 25. Heb. 1. 13.
"Κύριος τῷ κυρίῳ μου, Κάθου ἐκ δεξιῶν et 10. 13.
43 "μου, ἕως ἂν θῶ τοὺς ἐχθρούς σου ὑποπό-
44 "διον τῶν ποδῶν σοῦ.' Δαβὶδ οὖν κύριον
"αὐτὸν καλεῖ, καὶ πῶς υἱὸς αὐτοῦ ἐστιν;"
σμς β 45 'Ακούοντος δὲ παντὸς τοῦ λαοῦ, εἶπε τοῖς
46 μαθηταῖς αὐτοῦ, "aΠροσέχετε ἀπὸ τῶν a 11. 43. Matt. 23. 5, 6.
"γραμματέων τῶν θελόντων περιπατεῖν ἐν Marc. 12. 38, 39.
"στολαῖς, καὶ φιλούντων ἀσπασμοὺς ἐν ταῖς
"ἀγοραῖς, καὶ πρωτοκαθεδρίας ἐν ταῖς συν-
"αγωγαῖς, καὶ πρωτοκλισίας ἐν τοῖς δείπνοις·
σμζ η 47 "bοἱ κατεσθίουσι τὰς οἰκίας τῶν χηρῶν, καὶ b Matt. 23. 13. Marc. 12. 40.
"προφάσει μακρὰ προσεύχονται. οὗτοι λή- 2 Tim. 3. 6. Tit. 1. 11.
"ψονται περισσότερον κρίμα."
οΔ' 21 c'ΑΝΑΒΛΕΨΑΣ δὲ εἶδε τοὺς βάλλοντας τὰ c 2 Reg. 12. 9. Marc. 12. 41.
δῶρα αὐτῶν εἰς τὸ γαζοφυλάκιον πλουσίους·
2 εἶδε δὲ καί τινα χήραν πενιχρὰν βάλλουσαν
3 ἐκεῖ δύο λεπτά, dκαὶ εἶπεν, "'Αληθῶς λέγω d 2 Cor. 8. 12.
"ὑμῖν, ὅτι ἡ χήρα ἡ πτωχὴ αὕτη πλεῖον
4 "πάντων ἔβαλεν· ἅπαντες γὰρ οὗτοι ἐκ τοῦ
"περισσεύοντος αὐτοῖς ἔβαλον εἰς τὰ δῶρα
"τοῦ Θεοῦ, αὕτη δὲ ἐκ τοῦ ὑστερήματος αὐ-
"τῆς ἅπαντα τὸν βίον ὃν εἶχεν ἔβαλε."
σμη β 5 eΚΑΙ τινων λεγόντων περὶ τοῦ ἱεροῦ, ὅτι e Matt. 24. 1. Marc. 13. 1.
λίθοις καλοῖς καὶ ἀναθήμασι κεκόσμηται, εἶπε,
6 "fΤαῦτα ἃ θεωρεῖτε, ἐλεύσονται ἡμέραι ἐν f 19. 44. 1 Reg. 9. 7, 8. Mich. 3. 12.

HAIL & FIRE www.hailandfire.com

" αἷς οὐκ ἀφεθήσεται λίθος ἐπὶ λίθῳ, ὃς οὐ
" καταλυθήσεται." Ἐπηρώτησαν δὲ αὐτὸν, 7 σμθ β
λέγοντες, " Διδάσκαλε, πότε οὖν ταῦτα
" ἔσται; καὶ τί τὸ σημεῖον, ὅταν μέλλῃ
" ταῦτα γίνεσθαι;"

h Jer. 14. 14. et 23. 21. et 29. 8. Matt. 24. 4. Eph. 5. 6. 2 Thess. 2. 2, 3. 1 Joan. 4. 1.
h Ὁ δὲ εἶπε, " Βλέπετε μὴ πλανηθῆτε· 8 οε'
" πολλοὶ γὰρ ἐλεύσονται ἐπὶ τῷ ὀνόματί
" μου, λέγοντες, Ὅτι ἐγώ εἰμι· καὶ, Ὁ καιρὸς
" ἤγγικε. μὴ οὖν πορευθῆτε ὀπίσω αὐτῶν.
" ὅταν δὲ ἀκούσητε πολέμους καὶ ἀκαταστα- 9
" σίας, μὴ πτοηθῆτε· δεῖ γὰρ ταῦτα γενέσθαι
" πρῶτον, ἀλλ' οὐκ εὐθέως τὸ τέλος." Τότε 10
ἔλεγεν αὐτοῖς, " Ἐγερθήσεται ἔθνος ἐπὶ ἔθνος,
" καὶ βασιλεία ἐπὶ βασιλείαν· σεισμοί τε με- 11
" γάλοι κατὰ τόπους καὶ λιμοὶ καὶ λοιμοὶ
" ἔσονται, φόβητρά τε καὶ σημεῖα ἀπ' οὐρα-

i Matt. 10. 17. et 24. 9. Marc. 13. 9. Joan. 16. 2. Apoc. 2. 10. Act. 4. 3. et 5. 18. et 12. 4. et 16. 24. et 25. 23.
" νοῦ μεγάλα ἔσται. i Πρὸ δὲ τούτων ἁπάν- 12 σν α
" των ἐπιβαλοῦσιν ἐφ' ὑμᾶς τὰς χεῖρας αὐ-
" τῶν, καὶ διώξουσι, παραδιδόντες εἰς συν-
" αγωγὰς καὶ φυλακὰς, ἀγομένους ἐπὶ βασι-
" λεῖς καὶ ἡγεμόνας, ἕνεκεν τοῦ ὀνόματός
" μου. ἀποβήσεται δὲ ὑμῖν εἰς μαρτύριον· 13

k 12. 11. Matt. 10. 19. Marc. 13. 11. l Exod. 4. 12. Esa. 54. 17. Act. 6. 10.
" k θέσθε οὖν εἰς τὰς καρδίας ὑμῶν, μὴ προ- 14 σν α β
" μελετᾶν ἀπολογηθῆναι· l ἐγὼ γὰρ δώσω 15
" ὑμῖν στόμα καὶ σοφίαν, ᾗ οὐ δυνήσονται
" ἀντειπεῖν οὐδὲ ἀντιστῆναι πάντες οἱ ἀντι-

m Mich. 7. 6. Act. 7. 59. et 12. 2.
" κείμενοι ὑμῖν. m παραδοθήσεσθε δὲ καὶ ὑπὸ 16
" γονέων καὶ ἀδελφῶν καὶ συγγενῶν καὶ φί-

n Matt. 10. 22. Marc. 13. 13.
" λων, καὶ θανατώσουσιν ἐξ ὑμῶν· n καὶ 17
" ἔσεσθε μισούμενοι ὑπὸ πάντων διὰ τὸ

o Matt. 10. 30. 1 Sam. 14. 45. 2 Sam. 14. 11. 1 Reg. 1. 52.
" ὄνομά μου· o καὶ θρὶξ ἐκ τῆς κεφαλῆς ὑμῶν 18

HAIL & FIRE www.hailandfire.com

19 " οὐ μὴ ἀπόληται. ἐν τῇ ὑπομονῇ ὑμῶν κτή-
σνβ 20 " σασθε τὰς ψυχὰς ὑμῶν. p Ὅταν δὲ ἴδητε p Matt. 24. 15. Marc. 13. 14.
i " κυκλουμένην ὑπὸ στρατοπέδων τὴν Ἱερου- Dan. 9. 26, 27.
" σαλὴμ, τότε γνῶτε ὅτι ἤγγικεν ἡ ἐρήμωσις
σνγ 21 " αὐτῆς. τότε οἱ ἐν τῇ Ἰουδαίᾳ φευγέτωσαν
β " εἰς τὰ ὄρη· καὶ οἱ ἐν μέσῳ αὐτῆς ἐκχω-
" ρείτωσαν· καὶ οἱ ἐν ταῖς χώραις μὴ εἰσερ-
22 " χέσθωσαν εἰς αὐτήν. q ὅτι ἡμέραι ἐκδική- q Dan. 9. 26, 27. Zach. 11. 1. &c.
" σεως αὗταί εἰσι, τοῦ πληρωθῆναι πάντα τὰ
σνδ 23 " γεγραμμένα. οὐαὶ δὲ ταῖς ἐν γαστρὶ ἐχού-
β " σαις καὶ ταῖς θηλαζούσαις ἐν ἐκείναις ταῖς
σνε " ἡμέραις· ἔσται γὰρ ἀνάγκη μεγάλη ἐπὶ τῆς
σνς 24 " γῆς, καὶ ὀργὴ ἐν τῷ λαῷ τούτῳ. r καὶ πε- r Rom. 11. 25.
i " σοῦνται στόματι μαχαίρας, καὶ αἰχμαλω-
" τισθήσονται εἰς πάντα τὰ ἔθνη· καὶ Ἰερουσα-
" λὴμ ἔσται πατουμένη ὑπὸ ἐθνῶν, ἄχρι
σνζ 25 " πληρωθῶσι καιροὶ ἐθνῶν. s Καὶ ἔσται ση- s Matt. 24. 29. Marc. 13. 24.
β " μεῖα ἐν ἡλίῳ καὶ σελήνῃ καὶ ἄστροις, καὶ t Pet. 3. 10, 11. Esa. 13. 10. Ezech. 32. 7. Joel. 2. 10, 31. et 3. 15. Apoc. 6. 12.
" ἐπὶ τῆς γῆς συνοχὴ ἐθνῶν ἐν ἀπορίᾳ,
26 " ἠχούσης θαλάσσης καὶ σάλου, ἀποψυχόν-
" των ἀνθρώπων ἀπὸ φόβου καὶ προσδοκίας
" τῶν ἐπερχομένων τῇ οἰκουμένῃ· αἱ γὰρ δυ-
σνη 27 " νάμεις τῶν οὐρανῶν σαλευθήσονται. t καὶ t Dan. 7. 10. Matt. 16. 27. et 24. 30. et 25. 31. et 26. 64. Marc. 13. 26. et 14. 62. Act. 1. 11. 2 Thess. 1. 10. Apoc. 1. 7.
β " τότε ὄψονται τὸν υἱὸν τοῦ ἀνθρώπου ἐρχό-
" μενον ἐν νεφέλῃ μετὰ δυνάμεως καὶ δόξης
" πολλῆς.
28 " Ἀρχομένων δὲ τούτων γίνεσθαι, ἀνα-
" κύψατε καὶ ἐπάρατε τὰς κεφαλὰς ὑμῶν·
" διότι ἐγγίζει ἡ ἀπολύτρωσις ὑμῶν."
29 x Καὶ εἶπε παραβολὴν αὐτοῖς, "Ἴδετε τὴν x Matt. 24. 32. Marc. 13. 28.
30 " συκῆν καὶ πάντα τὰ δένδρα. ὅταν προβά-

HAIL & FIRE www.hailandfire.com

" λωσιν ἤδη, βλέποντες ἀφ' ἑαυτῶν γινώ-
" σκετε ὅτι ἤδη ἐγγὺς τὸ θέρος ἐστίν. οὕτω 31
" καὶ ὑμεῖς, ὅταν ἴδητε ταῦτα γινόμενα, γινώ-
" σκετε ὅτι ἐγγύς ἐστιν ἡ βασιλεία τοῦ
" Θεοῦ. ἀμὴν λέγω ὑμῖν, ὅτι οὐ μὴ παρελθῃ 32
" ἡ γενεὰ αὕτη, ἕως ἂν πάντα γένηται. [y]ὁ 33
" οὐρανὸς καὶ ἡ γῆ παρελεύσονται, οἱ δὲ λό-
" γοι μου οὐ μὴ παρελθωσι. [z]Προσέχετε 34 σνθ
" δὲ ἑαυτοῖς, μήποτε βαρυνθῶσιν ὑμῶν αἱ ι
" καρδίαι ἐν κραιπάλῃ καὶ μέθῃ καὶ μερίμναις
" βιωτικαῖς, καὶ αἰφνίδιος ἐφ' ὑμᾶς ἐπιστῇ ἡ
" ἡμέρα ἐκείνη· [a]ὡς παγὶς γὰρ ἐπελεύσεται 35
" ἐπὶ πάντας τοὺς καθημένους ἐπὶ πρόσωπον
" πάσης τῆς γῆς. [b]ἀγρυπνεῖτε οὖν ἐν παντὶ 36
" καιρῷ δεόμενοι, ἵνα καταξιωθῆτε ἐκφυγεῖν
" ταῦτα πάντα τὰ μέλλοντα γίνεσθαι, καὶ
" σταθῆναι ἔμπροσθεν τοῦ υἱοῦ τοῦ ἀνθρώ-
" που."

y Ps. 102. 26. Esa. 51. 6. Matt. 24. 35. Heb. 1. 11. 2 Pet. 3. 7, 10. z Rom. 13. 13. 1 Thess. 5. 6. 1 Pet. 4. 7. a 1 Thess. 5. 2. 2 Pet. 3. 10. Apoc. 3. 3. et 16. 15. b 12. 40. et 18. 1. Matt. 24. 42. et 25. 13. Marc. 13. 33. 1 Thess. 5. 6.

c Joan. 8. 1, 2. [c]Ἦν δὲ τὰς ἡμέρας ἐν τῷ ἱερῷ διδάσκων· 37
τὰς δὲ νύκτας ἐξερχόμενος ηὐλίζετο εἰς τὸ
ὄρος τὸ καλούμενον Ἐλαιῶν. καὶ πᾶς ὁ λαὸς 38
ὤρθριζε πρὸς αὐτὸν ἐν τῷ ἱερῷ ἀκούειν αὐ-
τοῦ.

d Exod. 12. 15. Matt. 26. 1. Marc. 14. 1. e Psal. 2. 2. Joan. 11. 47. Act. 4. 27. [d]ΗΓΓΙΖΕ δὲ ἡ ἑορτὴ τῶν ἀζύμων, ἡ λε- 22 Οσ'
γομένη πάσχα· [e]καὶ ἐζήτουν οἱ ἀρχιερεῖς καὶ 2 σξ
οἱ γραμματεῖς, τὸ, πῶς ἀνέλωσιν αὐτόν· ἐφο- α σξα
βοῦντο γὰρ τὸν λαόν. α

f Matt. 26. 14. Marc. 14. 10. Joan. 13. 2, 27. [f]Εἰσῆλθε δὲ ὁ Σατανᾶς εἰς Ἰούδαν τὸν 3 σξβ
ἐπικαλούμενον Ἰσκαριώτην, ὄντα ἐκ τοῦ ἀρι- β
θμοῦ τῶν δώδεκα· καὶ ἀπελθὼν συνελάλησε 4 σξγ
τοῖς ἀρχιερεῦσι καὶ τοῖς στρατηγοῖς, τὸ, πῶς γ

HAIL & FIRE www.hailandfire.com

5 αὐτὸν παραδῷ αὐτοῖς. καὶ ἐχάρησαν, καὶ συν-
6 έθεντο αὐτῷ ἀργύριον δοῦναι· καὶ ἐξωμολό-
γησε, καὶ ἐζήτει εὐκαιρίαν τοῦ παραδοῦναι
αὐτὸν αὐτοῖς ἄτερ ὄχλου.

7 [g]Ἦλθε δὲ ἡ ἡμέρα τῶν ἀζύμων, ἐν ᾗ ἔδει [g] Matt. 26. 17. Marc. 14. 12.
8 θύεσθαι τὸ πάσχα· καὶ ἀπέστειλε Πέτρον
καὶ Ἰωάννην, εἰπών, "Πορευθέντες ἑτοιμά-
9 "σατε ἡμῖν τὸ πάσχα, ἵνα φάγωμεν." Οἱ δὲ
10 εἶπον αὐτῷ, "Ποῦ θέλεις ἑτοιμάσωμεν;" Ὁ
δὲ εἶπεν αὐτοῖς, "Ἰδοὺ, εἰσελθόντων ὑμῶν εἰς
"τὴν πόλιν, συναντήσει ὑμῖν ἄνθρωπος κε-
"ράμιον ὕδατος βαστάζων· ἀκολουθήσατε
11 "αὐτῷ εἰς τὴν οἰκίαν οὗ εἰσπορεύεται· καὶ
"ἐρεῖτε τῷ οἰκοδεσπότῃ τῆς οἰκίας, Λέ-
"γει σοι ὁ διδάσκαλος, Ποῦ ἐστι τὸ κατά-
"λυμα, ὅπου τὸ πάσχα μετὰ τῶν μαθητῶν
12 "μου φάγω; Κἀκεῖνος ὑμῖν δείξει ἀνώγεον
13 "μέγα ἐστρωμένον· ἐκεῖ ἑτοιμάσατε." Ἀπελ-
θόντες δὲ εὗρον καθὼς εἴρηκεν αὐτοῖς· καὶ
ἡτοίμασαν τὸ πάσχα.

14 [h]Καὶ ὅτε ἐγένετο ἡ ὥρα, ἀνέπεσε, καὶ οἱ [h] Matt. 26. 20. Marc. 14. 17.
σξδ 15 δώδεκα ἀπόστολοι σὺν αὐτῷ. καὶ εἶπε πρὸς
i αὐτοὺς, "Ἐπιθυμίᾳ ἐπεθύμησα τοῦτο τὸ πά-
"σχα φαγεῖν μεθ' ὑμῶν, πρὸ τοῦ με παθεῖν·
16 "[i]λέγω γὰρ ὑμῖν, ὅτι οὐκέτι οὐ μὴ φάγω ἐξ [i] Matt. 26. 29. Marc. 14. 25.
"αὐτοῦ, ἕως ὅτου πληρωθῇ ἐν τῇ βασιλείᾳ
σξε 17 "τοῦ Θεοῦ." Καὶ δεξάμενος ποτήριον, εὐ-
β χαριστήσας εἶπε, "Λάβετε τοῦτο, καὶ διαμε-
18 "ρίσατε ἑαυτοῖς· [k]λέγω γὰρ ὑμῖν, ὅτι οὐ [k] Matt. 26. 29. Marc. 14. 25.
"μὴ πίω ἀπὸ τοῦ γεννήματος τῆς ἀμπέλου,
"ἕως ὅτου ἡ βασιλεία τοῦ Θεοῦ ἔλθῃ."

HAIL & FIRE www.hailandfire.com

l Matt. 26. 26. Marc. 14. 22. 1 Cor. 11. 23, 24.

19 σξς α

l Καὶ λαβὼν ἄρτον, εὐχαριστήσας ἔκλασε, καὶ ἔδωκεν αὐτοῖς, λέγων, "Τοῦτό ἐστι τὸ σῶμά "μου, τὸ ὑπὲρ ὑμῶν διδόμενον· τοῦτο ποι- "εῖτε εἰς τὴν ἐμὴν ἀνάμνησιν."

20 σξζ β

Ὡσαύτως καὶ τὸ ποτήριον μετὰ τὸ δειπνῆσαι, λέγων, "Τοῦτο τὸ ποτήριον, ἡ καινὴ διαθήκη ἐν τῷ "αἵματί μου, τὸ ὑπὲρ ὑμῶν ἐκχυνόμενον.

m Matt. 26. 21, 23. Marc. 14. 18. Joan. 13. 21.

21 σξη β

"m Πλὴν ἰδοὺ, ἡ χεὶρ τοῦ παραδιδόντος με "μετ' ἐμοῦ ἐπὶ τῆς τραπέζης.

n Joan. 13. 18. Psal. 41. 9. Act. 1. 16.

22 σξθ α

"n καὶ ὁ μὲν "υἱὸς τοῦ ἀνθρώπου πορεύεται κατὰ τὸ "ὡρισμένον· πλὴν οὐαὶ τῷ ἀνθρώπῳ ἐκείνῳ, "δι' οὗ παραδίδοται."

23 ο

Καὶ αὐτοὶ ἤρξαντο συζητεῖν πρὸς ἑαυτοὺς, τὸ, τίς ἄρα εἴη ἐξ αὐτῶν ὁ τοῦτο μέλλων πράσσειν.

24 οζ' σο β

Ἐγένετο δὲ καὶ φιλονεικία ἐν αὐτοῖς, τὸ, τίς αὐτῶν

o Matt. 20. 25. Marc. 10. 42.

δοκεῖ εἶναι μείζων.

25

"o ὁ δὲ εἶπεν αὐτοῖς, "Οἱ "βασιλεῖς τῶν ἐθνῶν κυριεύουσιν αὐτῶν, καὶ "οἱ ἐξουσιάζοντες αὐτῶν εὐεργέται καλοῦν- "ται.

p 9. 48. 1 Pet. 5. 3.

26

"p Ὑμεῖς δὲ οὐχ οὕτως· ἀλλ' ὁ μείζων "ἐν ὑμῖν γενέσθω ὡς ὁ νεώτερος· καὶ ὁ

q Matt. 20. 28. Joan. 13. 14. Phil. 2. 7.

27 σοα α

"q ἡγούμενος ὡς ὁ διακονῶν. "Τίς γὰρ μεί- "ζων, ὁ ἀνακείμενος, ἢ ὁ διακονῶν; οὐχὶ ὁ "ἀνακείμενος; ἐγὼ δὲ εἰμι ἐν μέσῳ ὑμῶν "ὡς ὁ διακονῶν.

28

Ὑμεῖς δέ ἐστε οἱ διαμε- "μενηκότες μετ' ἐμοῦ ἐν τοῖς πειρασμοῖς

r 12. 32. Matt. 24. 47.

"μου· "rκἀγὼ διατίθεμαι ὑμῖν, καθὼς διέθετό

29

s Matt. 19. 28. Apoc. 3. 21.

"μοι ὁ πατήρ μου, βασιλείαν, "sἵνα ἐσθίητε "καὶ πίνητε ἐπὶ τῆς τραπέζης μου ἐν τῇ βα- "σιλείᾳ μου, καὶ καθίσησθε ἐπὶ θρόνων, κρί- "νοντες τὰς δώδεκα φυλὰς τοῦ Ἰσραήλ."

30

σοβ ε οη'

t 1 Pet. 5. 8.

31 σογ α

"tΕἶπε δὲ ὁ Κύριος, "Σίμων, Σίμων, ἰδοὺ, ὁ

" Σατανᾶς ἐξῃτήσατο ὑμᾶς, τοῦ σινιάσαι ὡς
32 " τὸν σῖτον· ἐγὼ δὲ ἐδεήθην περὶ σοῦ, ἵνα
σοδ β " μὴ ἐκλείπῃ ἡ πίστις σου· καὶ σὺ ποτὲ
" ἐπιστρέψας στήριξον τοὺς ἀδελφούς σου."
σοε α 33 Ὁ δὲ εἶπεν αὐτῷ, " Κύριε, μετὰ σοῦ ἕτοιμός
" εἰμι καὶ εἰς φυλακὴν καὶ εἰς θάνατον πο-
34 " ρεύεσθαι." u Ὁ δὲ εἶπε, " Λέγω σοι, u Matt. 26. 34. Marc. 14. 30. Joan. 13. 38.
" Πέτρε, οὐ μὴ φωνήσει σήμερον ἀλέκτωρ,
" πρὶν ἢ τρὶς ἀπαρνήσῃ μὴ εἰδέναι με."
σος ι 35 x Καὶ εἶπεν αὐτοῖς, " Ὅτε ἀπέστειλα ὑμᾶς x 9. 3. et 10. 4. Matt. 10. 9. Marc. 6. 8.
" ἄτερ βαλαντίου καὶ πήρας καὶ ὑποδημάτων,
" μή τινος ὑστερήσατε;" Οἱ δὲ εἶπον, " Οὐ-
36 " δενός." Εἶπεν οὖν αὐτοῖς, " Ἀλλὰ νῦν ὁ
" ἔχων βαλάντιον ἀράτω, ὁμοίως καὶ πήραν·
" καὶ ὁ μὴ ἔχων πωλησάτω τὸ ἱμάτιον αὐ-
σοξ η 37 " τοῦ, καὶ ἀγορασάτω μάχαιραν y λέγω γὰρ y Esa. 53. 12. Marc. 15. 28.
" ὑμῖν, ὅτι ἔτι τοῦτο τὸ γεγραμμένον δεῖ τε-
" λεσθῆναι ἐν ἐμοὶ, τὸ, ' Καὶ μετὰ ἀνόμων
" ἐλογίσθη·' καὶ γὰρ τὰ περὶ ἐμοῦ τέλος
σοη ι 38 " ἔχει." Οἱ δὲ εἶπον, " Κύριε, ἰδοὺ, μάχαι-
" ραι ὧδε δύο." Ὁ δὲ εἶπεν αὐτοῖς, " Ἱκα-
" νόν ἐστι."
σοθ α 39 z ΚΑΙ ἐξελθὼν ἐπορεύθη κατὰ τὸ ἔθος εἰς z Matt. 26. 36. Marc. 14. 32. Joan. 8. 1. et 18. 1.
τὸ ὄρος τῶν Ἐλαιῶν· ἠκολούθησαν δὲ αὐτῷ
σπ β 40 καὶ οἱ μαθηταὶ αὐτοῦ. a γενόμενος δὲ ἐπὶ τοῦ a Matt. 26. 41. Marc. 14. 38.
τόπου, εἶπεν αὐτοῖς, " Προσεύχεσθε μὴ εἰσ-
σπα α 41 " ελθεῖν εἰς πειρασμόν." b Καὶ αὐτὸς ἀπ- b Matt. 26. 39. Marc. 14. 35.
εσπάσθη ἀπ' αὐτῶν ὡσεὶ λίθου βολὴν, καὶ
42 θεὶς τὰ γόνατα προσηύχετο, c λέγων, " Πάτερ, c Joan. 6. 38.
" εἰ βούλει παρενεγκεῖν τὸ ποτήριον τοῦτο
σπβ α " ἀπ' ἐμοῦ· πλὴν μὴ τὸ θέλημά μου, ἀλλὰ

HAIL & FIRE www.hailandfire.com

" τὸ σὸν γενέσθω." Ὤφθη δὲ αὐτῷ ἄγγε- 43 σπγ
d Joan. 12. 27. Heb. 5. 7. λος ἀπ' οὐρανοῦ ἐνισχύων αὐτόν. [d]καὶ γενό- 44
μενος ἐν ἀγωνίᾳ, ἐκτενέστερον προσηύχετο.
ἐγένετο δὲ ὁ ἱδρὼς αὐτοῦ ὡσεὶ θρόμβοι αἵμα-
τος καταβαίνοντες ἐπὶ τὴν γῆν. Καὶ ἀναστὰς 45 σπδ
ἀπὸ τῆς προσευχῆς, ἐλθὼν πρὸς τοὺς μαθη- β
τὰς αὐτοῦ, εὗρεν αὐτοὺς κοιμωμένους ἀπὸ τῆς
λύπης, καὶ εἶπεν αὐτοῖς, " Τί καθεύδετε; 46
" ἀναστάντες προσεύχεσθε, ἵνα μὴ εἰσέλθητε
" εἰς πειρασμόν."
e Matt. 26. 47. Marc. 14. 43. Joan. 18. 3. [e]Ἔτι δὲ αὐτοῦ λαλοῦντος, ἰδοὺ, ὄχλος, 47 σπε
καὶ ὁ λεγόμενος Ἰούδας, εἷς τῶν δώδεκα, προ- α
ἤρχετο αὐτῶν, καὶ ἤγγισε τῷ Ἰησοῦ φιλῆσαι
αὐτόν. ὁ δὲ Ἰησοῦς εἶπεν αὐτῷ, " Ἰούδα, φι- 48 σπς
" λήματι τὸν υἱὸν τοῦ ἀνθρώπου παραδίδως;" β
Ἰδόντες δὲ οἱ περὶ αὐτὸν τὸ ἐσόμενον εἶπον 49 σπζ
αὐτῷ, " Κύριε, εἰ πατάξομεν ἐν μαχαίρᾳ;" α
e Matt. 26. 51. Marc. 14. 47. Joan. 18. 10. [e]Καὶ ἐπάταξεν εἷς τις ἐξ αὐτῶν τὸν δοῦλον 50
τοῦ ἀρχιερέως, καὶ ἀφεῖλεν αὐτοῦ τὸ οὖς τὸ
δεξιόν. ἀποκριθεὶς δὲ ὁ Ἰησοῦς εἶπεν, " Ἐᾶτε 51 σπη
" ἕως τούτου." Καὶ ἁψάμενος τοῦ ὠτίου αὐ- ι
f Matt. 26. 55. Marc. 14. 48. τοῦ, ἰάσατο αὐτόν. [f]Εἶπε δὲ ὁ Ἰησοῦς πρὸς 52 σπθ
τοὺς παραγενομένους ἐπ' αὐτὸν ἀρχιερεῖς καὶ α
στρατηγοὺς τοῦ ἱεροῦ καὶ πρεσβυτέρους, "'Ως
" ἐπὶ λῃστὴν ἐξεληλύθατε μετὰ μαχαιρῶν καὶ
" ξύλων; καθ' ἡμέραν ὄντος μου μεθ' ὑμῶν 53
" ἐν τῷ ἱερῷ, οὐκ ἐξετείνατε τὰς χεῖρας ἐπ'
" ἐμέ. ἀλλ' αὕτη ὑμῶν ἐστιν ἡ ὥρα, καὶ ἡ
" ἐξουσία τοῦ σκότους."
g Matt. 26. 57. Marc. 14. 53. Joan. 18. 12, 24. [g]ΣΥΛΛΑΒΟΝΤΕΣ δὲ αὐτὸν ἤγαγον, καὶ 54 σϛ
εἰσήγαγον αὐτὸν εἰς τὸν οἶκον τοῦ ἀρχιερέως· α

HAIL & FIRE www.hailandfire.com

σ 22 α 55 ὁ δὲ Πέτρος ἠκολούθει μακρόθεν. [h]ἁψάντων δὲ πῦρ ἐν μέσῳ τῆς αὐλῆς, καὶ συγκαθισάντων αὐτῶν, ἐκάθητο ὁ Πέτρος ἐν μέσῳ αὐτῶν. 56 ἰδοῦσα δὲ αὐτὸν παιδίσκη τις καθήμενον πρὸς τὸ φῶς, καὶ ἀτενίσασα αὐτῷ, εἶπε, "Καὶ οὗτος σὺν αὐτῷ ἦν." 57 Ὁ δὲ ἠρνήσατο αὐτὸν, λέγων, "Γύναι, οὐκ οἶδα αὐτόν." 58 Καὶ μετὰ βραχὺ ἕτερος ἰδὼν αὐτὸν ἔφη, "Καὶ σὺ ἐξ αὐτῶν εἶ." Ὁ δὲ Πέτρος εἶπεν, "Ἄνθρωπε, οὐκ εἰμί." 59 Καὶ διαστάσης ὡσεὶ ὥρας μιᾶς, ἄλλος τις διϊσχυρίζετο, λέγων, "Ἐπ' ἀληθείας καὶ οὗτος μετ' αὐτοῦ ἦν· καὶ γὰρ Γαλιλαῖός ἐστιν." 60 [i]Εἶπε δὲ ὁ Πέτρος, "Ἄνθρωπε, οὐκ οἶδα ὃ λέγεις." Καὶ παραχρῆμα, ἔτι λαλοῦντος αὐτοῦ, ἐφώνησεν ὁ

h Matt. 26. 69. Marc. 14. 54, 66. Joan. 18. 16, 25.

σ 22 β 61 ἀλέκτωρ· [k]καὶ στραφεὶς ὁ Κύριος ἐνέβλεψε τῷ Πέτρῳ· καὶ ὑπεμνήσθη ὁ Πέτρος τοῦ λόγου τοῦ Κυρίου, ὡς εἶπεν αὐτῷ, "Ὅτι, πρὶν ἀλέκτορα φωνῆσαι, ἀπαρνήσῃ με τρίς." 62 Καὶ ἐξελθὼν ἔξω ὁ Πέτρος ἔκλαυσε πικρῶς.

k Matt. 26. 34, 75. Marc. 14. 72. Joan. 13. 38. et 18. 27.

σ 22 γ 63 [l]Καὶ οἱ ἄνδρες οἱ συνέχοντες τὸν Ἰησοῦν ἐνέπαιζον αὐτῷ, δέροντες· 64 καὶ περικαλύψαντες αὐτὸν, ἔτυπτον αὐτοῦ τὸ πρόσωπον, καὶ ἐπηρώτων αὐτὸν, λέγοντες, "Προφήτευσον, τίς ἐστιν ὁ παίσας σε." 65 Καὶ ἕτερα πολλὰ βλασφημοῦντες ἔλεγον εἰς αὐτόν.

l Matt. 26. 67. Marc. 14. 65. Job. 16. 10. Esai. 50. 6. Joan. 18. 22. et 19. 2.

σ 22 δ 66 [m]Καὶ ὡς ἐγένετο ἡμέρα, συνήχθη τὸ πρεσβυτέριον τοῦ λαοῦ, ἀρχιερεῖς τε καὶ γραμματεῖς, καὶ ἀνήγαγον αὐτὸν εἰς τὸ συνέδριον ἑαυτῶν, λέγοντες, "Εἰ σὺ εἶ ὁ Χριστὸς,

m Psal. 2. 2. Matt. 27. 1. Marc. 15. 1. Joan. 18. 28.

σ 22 ε 67 "εἰπὲ ἡμῖν." Εἶπε δὲ αὐτοῖς, "Ἐὰν ὑμῖν

HAIL & FIRE www.hailandfire.com

" εἶπω, οὐ μὴ πιστεύσητε· ἐὰν δὲ καὶ ἐρω- 68
" τήσω, οὐ μὴ ἀποκριθῆτέ μοι, ἢ ἀπολύσητε.
n Dan. 7. 13. Matt. 16. 27. et 24. 30. et 25. 31. et 26. 64. Marc. 14. 62. Act. 1. 11. 2 Thess. 1. 10. Apoc. 1. 7.
" n ἀπὸ τοῦ νῦν ἔσται ὁ υἱὸς τοῦ ἀνθρώπου 69 σιβ α
" καθήμενος ἐκ δεξιῶν τῆς δυνάμεως τοῦ
" Θεοῦ." Εἶπον δὲ πάντες, " Σὺ οὖν εἶ ὁ 70 σιη ι
" υἱὸς τοῦ Θεοῦ;" Ὁ δὲ πρὸς αὐτοὺς ἔφη,
" Ὑμεῖς λέγετε, ὅτι ἐγώ εἰμι." Οἱ δὲ εἶπον, 71 σιθ β
" Τί ἔτι χρείαν ἔχομεν μαρτυρίας; αὐτοὶ γὰρ
" ἠκούσαμεν ἀπὸ τοῦ στόματος αὐτοῦ."
o Matt. 27. 2. Marc. 15. 1. Joan. 18. 28. p 20. 25. Matt. 17. 25. et 22. 21. Marc. 12. 17. Rom. 13. 7. Act. 17. 7.
o ΚΑΙ ἀναστὰν ἅπαν τὸ πλῆθος αὐτῶν, 23 τ α τα ι
ἤγαγεν αὐτὸν ἐπὶ τὸν Πιλάτον. p ἤρξαντο δὲ 2
κατηγορεῖν αὐτοῦ, λέγοντες, " Τοῦτον εὕρομεν
" διαστρέφοντα τὸ ἔθνος, καὶ κωλύοντα Καί-
" σαρι φόρους διδόναι, λέγοντα ἑαυτὸν Χρι-
q Matt. 27. 11. Marc. 15. 2. Joan. 18. 33. 1 Tim. 6. 13.
" στὸν βασιλέα εἶναι." q Ὁ δὲ Πιλάτος 3 τβ α
ἐπηρώτησεν αὐτὸν, λέγων, " Σὺ εἶ ὁ βασιλεὺς
" τῶν Ἰουδαίων;" Ὁ δὲ ἀποκριθεὶς αὐτῷ
ἔφη, " Σὺ λέγεις." Ὁ δὲ Πιλάτος εἶπε πρὸς 4 τγ γ
τοὺς ἀρχιερεῖς καὶ τοὺς ὄχλους, " Οὐδὲν εὑ-
" ρίσκω αἴτιον ἐν τῷ ἀνθρώπῳ τούτῳ."
Οἱ δὲ ἐπίσχυον, λέγοντες, " Ὅτι ἀνασείει 5 τδ ι
" τὸν λαὸν, διδάσκων καθ' ὅλης τῆς Ἰουδαίας,
" ἀρξάμενος ἀπὸ τῆς Γαλιλαίας ἕως ὧδε."
Πιλάτος δὲ ἀκούσας Γαλιλαίαν ἐπηρώτησεν 6
r 3. 1. εἰ ὁ ἄνθρωπος Γαλιλαῖός ἐστι· r καὶ ἐπιγνοὺς 7
ὅτι ἐκ τῆς ἐξουσίας Ἡρώδου ἐστὶν, ἀνέπεμ-
ψεν αὐτὸν πρὸς Ἡρώδην, ὄντα καὶ αὐτὸν ἐν
s 9. 7. Matt. 14. 1. Ἱεροσολύμοις ἐν ταύταις ταῖς ἡμέραις. s ὁ δὲ 8
Ἡρώδης ἰδὼν τὸν Ἰησοῦν ἐχάρη λίαν· ἦν
γὰρ θέλων ἐξ ἱκανοῦ ἰδεῖν αὐτὸν, διὰ τὸ
ἀκούειν πολλὰ περὶ αὐτοῦ· καὶ ἤλπιζέ τι ση-

HAIL & FIRE www.hailandfire.com

9 μεῖον ἰδεῖν ὑπ' αὐτοῦ γινόμενον. ἐπηρώτα δὲ
αὐτὸν ἐν λόγοις ἱκανοῖς· αὐτὸς δὲ οὐδὲν
τε β 10 ἀπεκρίνατο αὐτῷ. εἱστήκεισαν δὲ οἱ ἀρχ-
ιερεῖς καὶ οἱ γραμματεῖς, εὐτόνως κατηγοροῦν-
οθ' τς ι 11 τες αὐτοῦ. ἐξουθενήσας δὲ αὐτὸν ὁ Ἡρώδης
σὺν τοῖς στρατεύμασιν αὐτοῦ, καὶ ἐμπαίξας,
περιβαλὼν αὐτὸν ἐσθῆτα λαμπρὰν, ἀνέπεμ-
12 ψεν αὐτὸν τῷ Πιλάτῳ. [t]ἐγένοντο δὲ φίλοι [t] Act. 4. 27.
ὅ τε Πιλάτος καὶ ὁ Ἡρώδης ἐν αὐτῇ τῇ
ἡμέρᾳ μετ' ἀλλήλων· προϋπῆρχον γὰρ ἐν
τξ θ 13 ἔχθρᾳ ὄντες πρὸς ἑαυτούς. [u]Πιλάτος δὲ [u] Matt. 27. 23. Marc. 15. 14. Joan. 18. 38. et 19. 4.
συγκαλεσάμενος τοὺς ἀρχιερεῖς καὶ τοὺς ἄρ-
14 χοντας καὶ τὸν λαὸν εἶπε πρὸς αὐτούς,
" Προσηνέγκατέ μοι τὸν ἄνθρωπον τοῦτον,
" ὡς ἀποστρέφοντα τὸν λαόν· καὶ ἰδοὺ, ἐγὼ
" ἐνώπιον ὑμῶν ἀνακρίνας οὐδὲν εὗρον ἐν
" τῷ ἀνθρώπῳ τούτῳ αἴτιον, ὧν κατηγορεῖτε
τη ι 15 " κατ' αὐτοῦ· ἀλλ' οὐδὲ Ἡρώδης· ἀνέπεμψα
" γὰρ ὑμᾶς πρὸς αὐτὸν, καὶ ἰδοὺ, οὐδὲν ἄξιον
16 " θανάτου ἐστὶ πεπραγμένον αὐτῷ. [x]παι- [x] Matt. 27. 26. Marc. 15. 15. Joan. 19. 1.
τθ 17 " δεύσας οὖν αὐτὸν ἀπολύσω." [y]Ἀνάγκην δὲ [y] Matt. 27. 15.
β τι 18 εἶχεν ἀπολύειν αὐτοῖς κατὰ ἑορτὴν ἕνα. [z]ἀν- Marc. 15. 6. Joan. 18. 39.
α ἐκραξαν δὲ παμπληθεὶ, λέγοντες, " Αἶρε τοῦ- [z] Act. 3. 14.
" τον, ἀπόλυσον δὲ ἡμῖν τὸν Βαραββᾶν·"
19 ὅστις ἦν διὰ στάσιν τινὰ γενομένην ἐν τῇ
πόλει καὶ φόνον βεβλημένος εἰς φυλακήν.
τια 20 Πάλιν οὖν ὁ Πιλάτος προσεφώνησε, θέλων
α 21 ἀπολῦσαι τὸν Ἰησοῦν. οἱ δὲ ἐπεφώνουν, λέ-
τιβ 22 γοντες, " Σταύρωσον, σταύρωσον αὐτόν." Ὁ
θ δὲ τρίτον εἶπε πρὸς αὐτοὺς, " Τί γὰρ κακὸν
" ἐποίησεν οὗτος; οὐδὲν αἴτιον θανάτου εὗ-

HAIL & FIRE www.hailandfire.com

" ρον ἐν αὐτῷ· παιδεύσας οὖν αὐτὸν ἀπο-
" λύσω." Οἱ δὲ ἐπέκειντο φωναῖς μεγάλαις, 23 τιγ
αἰτούμενοι αὐτὸν σταυρωθῆναι· καὶ κατίσχυον α
a Matt. 27. 26. Marc. 15. 15. Joan. 19. 16. αἱ φωναὶ αὐτῶν καὶ τῶν ἀρχιερέων. a Ὁ δὲ 24 τιδ
Πιλάτος ἐπέκρινε γενέσθαι τὸ αἴτημα αὐτῶν· α
ἀπέλυσε δὲ αὐτοῖς τὸν διὰ στάσιν καὶ φόνον 25
βεβλημένον εἰς τὴν φυλακὴν, ὃν ᾐτοῦντο· τὸν
δὲ Ἰησοῦν παρέδωκε τῷ θελήματι αὐτῶν.
b Matt. 27. 32. Marc. 15. 21. b Καὶ ὡς ἀπήγαγον αὐτὸν, ἐπιλαβόμενοι 26 τιε
Σίμωνός τινος Κυρηναίου τοῦ ἐρχομένου ἀπ' α
ἀγροῦ, ἐπέθηκαν αὐτῷ τὸν σταυρὸν, φέρειν
ὄπισθεν τοῦ Ἰησοῦ. Ἠκολούθει δὲ αὐτῷ 27 Π'
πολὺ πλῆθος τοῦ λαοῦ, καὶ γυναικῶν, αἳ καὶ τις
ἐκόπτοντο καὶ ἐθρήνουν αὐτόν. στραφεὶς δὲ 28 ι
πρὸς αὐτὰς ὁ Ἰησοῦς εἶπε, " Θυγατέρες Ἰε-
" ρουσαλὴμ, μὴ κλαίετε ἐπ' ἐμὲ, πλὴν ἐφ'
" ἑαυτὰς κλαίετε καὶ ἐπὶ τὰ τέκνα ὑμῶν. ὅτι 29
" ἰδοὺ, ἔρχονται ἡμέραι ἐν αἷς ἐροῦσι, Μακά-
" ριαι αἱ στεῖραι, καὶ κοιλίαι αἳ οὐκ ἐγέννη-
c Esa. 2. 19. Ose. 10. 8. " σαν, καὶ μαστοὶ οἳ οὐκ ἐθήλασαν. c τότε 30
Apoc. 6. 16. et 9. 6. " ἄρξονται λέγειν τοῖς ὄρεσι, Πέσετε ἐφ'
" ἡμᾶς· καὶ τοῖς βουνοῖς, Καλύψατε ἡμᾶς.
d 1 Pet. 4. 17. Jer. 25. 29. " d ὅτι, εἰ ἐν τῷ ὑγρῷ ξύλῳ ταῦτα ποιοῦσιν, 31
e Joan. 19. 18. Esa. 53. 12. " ἐν τῷ ξηρῷ τί γένηται;" e Ἤγοντο δὲ καὶ 32 τιξ
ἕτεροι δύο κακοῦργοι σὺν αὐτῷ ἀναιρεθῆναι. α
f Matt. 27. 33. Marc. 15. 22. Joan. 19. 17. f Καὶ ὅτε ἀπῆλθον ἐπὶ τὸν τόπον τὸν κα- 33 τιη
λούμενον Κρανίον, ἐκεῖ ἐσταύρωσαν αὐτὸν, καὶ α
τοὺς κακούργους, ὃν μὲν ἐκ δεξιῶν, ὃν δὲ ἐξ τιθ
α
g Act. 3. 17. et 7. 60. 1 Cor. 4. 12. Psal. 22. 18. Matt. 27. 35. Marc. 15. 24. Joan. 19. 23. ἀριστερῶν. g Ὁ δὲ Ἰησοῦς ἔλεγε, " Πάτερ, 34 τκ
" ἄφες αὐτοῖς· οὐ γὰρ οἴδασι τί ποιοῦσι." ι
Διαμεριζόμενοι δὲ τὰ ἱμάτια αὐτοῦ, ἔβαλον τκα
α

HAIL & FIRE www.hailandfire.com

τκβ β 35 κλῆρον. [h]καὶ εἱστήκει ὁ λαὸς θεωρῶν. Ἐξ- h Matt. 27. 39. Marc. 15. 29.
εμυκτήριζον δὲ καὶ οἱ ἄρχοντες σὺν αὐτοῖς,
λέγοντες, "Ἄλλους ἔσωσε, σωσάτω ἑαυτὸν,
" εἰ οὗτός ἐστιν ὁ Χριστὸς, ὁ τοῦ Θεοῦ ἐκ-
τκγ β 36 " λεκτός." Ἐνέπαιξον δὲ αὐτῷ καὶ οἱ στρα-
τιῶται, προσερχόμενοι καὶ ὄξος προσφέροντες
37 αὐτῷ, καὶ λέγοντες, " Εἰ σὺ εἶ ὁ βασιλεὺς
τκδ α 38 " τῶν Ἰουδαίων, σῶσον σεαυτόν." [i]Ἦν δὲ i Matt. 27. 37. Marc. 15. 26. Joan. 19. 19.
καὶ ἐπιγραφὴ γεγραμμένη ἐπ' αὐτῷ γράμμα-
σιν Ἑλληνικοῖς καὶ Ῥωμαϊκοῖς καὶ Ἑβραϊκοῖς,
" Οὗτός ἐστιν ὁ βασιλεὺς τῶν Ἰουδαίων."
τκε β 39 Εἷς δὲ τῶν κρεμασθέντων κακούργων ἐβλα-
σφήμει αὐτὸν, λέγων, " Εἰ σὺ εἶ ὁ Χριστὸς,
ΠΑ' τκς ι 40 " σῶσον σεαυτὸν καὶ ἡμᾶς." Ἀποκριθεὶς δὲ
ὁ ἕτερος ἐπετίμα αὐτῷ, λέγων, " Οὐδὲ φοβῇ
" σὺ τὸν Θεὸν, ὅτι ἐν τῷ αὐτῷ κρίματι εἶ;
41 " καὶ ἡμεῖς μὲν δικαίως· ἄξια γὰρ ὧν ἐπρά-
" ξαμεν ἀπολαμβάνομεν· οὗτος δὲ οὐδὲν ἄτο-
42 " πον ἔπραξε." Καὶ ἔλεγε τῷ Ἰησοῦ,
" Μνήσθητί μου, Κύριε, ὅταν ἔλθῃς ἐν τῇ
43 " βασιλείᾳ σου." Καὶ εἶπεν αὐτῷ ὁ Ἰησοῦς,
" Ἀμὴν λέγω σοι, σήμερον μετ' ἐμοῦ ἔσῃ ἐν
" τῷ παραδείσῳ."
τκζ β 44 [k]Ἦν δὲ ὡσεὶ ὥρα ἕκτη, καὶ σκότος ἐγένετο k Matt. 27. 45. Marc. 15. 33.
τκη β 45 ἐφ' ὅλην τὴν γῆν, ἕως ὥρας ἐννάτης. [l]καὶ l Matt. 27. 51. Marc. 15. 38.
ἐσκοτίσθη ὁ ἥλιος, καὶ ἐσχίσθη τὸ καταπέ-
τκθ α 46 τασμα τοῦ ναοῦ μέσον· [m]καὶ φωνήσας φωνῇ m Psal. 31. 5. Matt. 27. 50. Marc. 15. 37. Joan. 19. 30. Act. 7. 59, 60.
μεγάλῃ ὁ Ἰησοῦς εἶπε, " Πάτερ, εἰς χεῖράς
" σου παραθήσομαι τὸ πνεῦμά μου." Καὶ
τλ β 47 ταῦτα εἰπὼν ἐξέπνευσεν. [n]Ἰδὼν δὲ ὁ ἑκα- n Matt. 27. 54. Marc. 15. 39.
τόνταρχος τὸ γενόμενον ἐδόξασε τὸν Θεὸν,

HAIL & FIRE www.hailandfire.com

λέγων, "Οντως ὁ ἄνθρωπος οὗτος δίκαιος
"ἦν." Καὶ πάντες οἱ συμπαραγενόμενοι 48 τλα
ὄχλοι ἐπὶ τὴν θεωρίαν ταύτην, θεωροῦντες τὰ ι
γενόμενα, τύπτοντες ἑαυτῶν τὰ στήθη ὑπ-
έστρεφον. εἱστήκεισαν δὲ πάντες οἱ γνωστοὶ 49
αὐτοῦ μακρόθεν, καὶ γυναῖκες αἱ συνακολου-
θήσασαι αὐτῷ ἀπὸ τῆς Γαλιλαίας, ὁρῶσαι
ταῦτα.

o Matt. 27. 57. Marc. 15. 42 Joan. 19. 38. p 2. 25, 38.
ΟΚΑΙ ἰδοὺ, ἀνὴρ ὀνόματι Ἰωσὴφ, βουλευ- 50 ΠΒ
τὴς ὑπάρχων, ἀνὴρ ἀγαθὸς καὶ δίκαιος, (Pοὗ- 51 τλβ
τος οὐκ ἦν συγκατατεθειμένος τῇ βουλῇ καὶ α
τῇ πράξει αὐτῶν,) ἀπὸ Ἀριμαθαίας πόλεως
τῶν Ἰουδαίων, ὃς καὶ προσεδέχετο καὶ αὐτὸς
τὴν βασιλείαν τοῦ Θεοῦ, οὗτος προσελθὼν 52
τῷ Πιλάτῳ ἠτήσατο τὸ σῶμα τοῦ Ἰησοῦ.

q Matt. 26. 12. et 27. 59. Marc. 15. 46.
qκαὶ καθελὼν αὐτὸ ἐνετύλιξεν αὐτὸ σινδόνι, 53 τλγ
καὶ ἔθηκεν αὐτὸ ἐν μνήματι λαξευτῷ, οὗ οὐκ α
r Matt. 27. 62.
ἦν οὐδέπω οὐδεὶς κείμενος. rκαὶ ἡμέρα ἦν 54
παρασκευὴ, καὶ σάββατον ἐπέφωσκε.

s 8. 2.
sΚατακολουθήσασαι δὲ καὶ γυναῖκες, αἵτι- 55 τλδ
νες ἦσαν συνεληλυθυῖαι αὐτῷ ἐκ τῆς Γαλι- ι
λαίας, ἐθεάσαντο τὸ μνημεῖον, καὶ ὡς ἐτέθη
t Exod. 20. 10.
τὸ σῶμα αὐτοῦ. tὑποστρέψασαι δὲ ἡτοίμα- 56 τλε
σαν ἀρώματα καὶ μύρα· καὶ τὸ μὲν σάββατον η
u Matt. 28. 1. Marc. 16. 1. Joan. 20. 1.
ἡσύχασαν κατὰ τὴν ἐντολήν. uτῇ δὲ μιᾷ τῶν 24 τλς
σαββάτων ὄρθρου βαθέος ἦλθον ἐπὶ τὸ μνῆ- β
μα, φέρουσαι ἃ ἡτοίμασαν ἀρώματα, καί τι-
νες σὺν αὐταῖς.

ΕΥΡΟΝ δὲ τὸν λίθον ἀποκεκυλισμένον 2
ἀπὸ τοῦ μνημείου, καὶ εἰσελθοῦσαι οὐχ εὗρον 3
τὸ σῶμα τοῦ κυρίου Ἰησοῦ. καὶ ἐγένετο ἐν 4

HAIL & FIRE www.hailandfire.com

τῷ διαπορεῖσθαι αὐτὰς περὶ τούτου, καὶ ἰδοὺ,
δύο ἄνδρες ἐπέστησαν αὐταῖς ἐν ἐσθήσεσιν
τλζ β 5 ἀστραπτούσαις. ἐμφόβων δὲ γενομένων αὐ-
τῶν, καὶ κλινουσῶν τὸ πρόσωπον εἰς τὴν γῆν,
εἶπον πρὸς αὐτὰς, "Τί ζητεῖτε τὸν ζῶντα
6 " μετὰ τῶν νεκρῶν; [x]οὐκ ἔστιν ὧδε, ἀλλ' [x] Luc. 9. 22. et 18. 32. Matt. 16. 21. et 17. 22. et 20. 18. Marc. 8. 31. et 9. 31. et 10. 33.
" ἠγέρθη· μνήσθητε ὡς ἐλάλησεν ὑμῖν, ἔτι
7 " ὢν ἐν τῇ Γαλιλαίᾳ, λέγων, Ὅτι δεῖ τὸν υἱὸν
" τοῦ ἀνθρώπου παραδοθῆναι εἰς χεῖρας ἀν-
" θρώπων ἁμαρτωλῶν, καὶ σταυρωθῆναι, καὶ
8 " τῇ τρίτῃ ἡμέρᾳ ἀναστῆναι." [y]Καὶ ἐμνή- [y] Joan. 2. 22.
τλη β 9 σθησαν τῶν ῥημάτων αὐτοῦ· [z]καὶ ὑποστρέ- [z] Matt. 28. 8. Marc. 16. 10.
ψασαι ἀπὸ τοῦ μνημείου, ἀπήγγειλαν ταῦτα
πάντα τοῖς ἕνδεκα καὶ πᾶσι τοῖς λοιποῖς.
τλθ η 10 [a]ἦσαν δὲ ἡ Μαγδαληνὴ Μαρία καὶ Ἰωάννα [a] 8. 2.
καὶ Μαρία Ἰακώβου, καὶ αἱ λοιπαὶ σὺν αὐ-
ταῖς, αἳ ἔλεγον πρὸς τοὺς ἀποστόλους ταῦτα.
11 Καὶ ἐφάνησαν ἐνώπιον αὐτῶν ὡσεὶ λῆρος τὰ
12 ῥήματα αὐτῶν, καὶ ἠπίστουν αὐταῖς. [b]ὁ δὲ [b] Joan. 20. 3, 6.
Πέτρος ἀναστὰς ἔδραμεν ἐπὶ τὸ μνημεῖον, καὶ
παρακύψας βλέπει τὰ ὀθόνια κείμενα μόνα·
καὶ ἀπῆλθε πρὸς ἑαυτὸν θαυμάζων τὸ γεγονός.
ΠΓ' 13 [c]Καὶ ἰδοὺ, δύο ἐξ αὐτῶν ἦσαν πορευόμενοι [c] Marc. 16. 12.
ἐν αὐτῇ τῇ ἡμέρᾳ εἰς κώμην ἀπέχουσαν στα-
δίους ἑξήκοντα ἀπὸ Ἰερουσαλὴμ, ᾗ ὄνομα
14 Ἐμμαούς· καὶ αὐτοὶ ὡμίλουν πρὸς ἀλλήλους
15 περὶ πάντων τῶν συμβεβηκότων τούτων. [d]καὶ [d] ver. 36. Matt. 18. 20.
ἐγένετο ἐν τῷ ὁμιλεῖν αὐτοὺς καὶ συζητεῖν,
καὶ αὐτὸς ὁ Ἰησοῦς ἐγγίσας συνεπορεύετο
16 αὐτοῖς· οἱ δὲ ὀφθαλμοὶ αὐτῶν ἐκρατοῦντο
17 τοῦ μὴ ἐπιγνῶναι αὐτόν. Εἶπε δὲ πρὸς αὐ-

HAIL & FIRE www.hailandfire.com

τοὺς, "Τίνες οἱ λόγοι οὗτοι, οὓς ἀντιβάλ-
"λετε πρὸς ἀλλήλους περιπατοῦντες, καὶ
"ἐστε σκυθρωποί;" Ἀποκριθεὶς δὲ ὁ εἷς, ᾧ 18
ὄνομα Κλεόπας, εἶπε πρὸς αὐτὸν, "Σὺ μόνος
"παροικεῖς ἐν Ἱερουσαλὴμ, καὶ οὐκ ἔγνως
"τὰ γενόμενα ἐν αὐτῇ ἐν ταῖς ἡμέραις ταύ-
e 7. 16. Matt. 21. 11. Joan. 4. 19. et 6. 14. "ταις;" [e]Καὶ εἶπεν αὐτοῖς, "Ποῖα;" Οἱ 19
δὲ εἶπον αὐτῷ, "Τὰ περὶ Ἰησοῦ τοῦ Ναζω-
"ραίου, ὃς ἐγένετο ἀνὴρ προφήτης, δυνατὸς
"ἐν ἔργῳ καὶ λόγῳ ἐναντίον τοῦ Θεοῦ καὶ
"παντὸς τοῦ λαοῦ· ὅπως τε παρέδωκαν αὐ- 20
"τὸν οἱ ἀρχιερεῖς καὶ οἱ ἄρχοντες ἡμῶν εἰς
"κρίμα θανάτου, καὶ ἐσταύρωσαν αὐτόν·
f Act. 1. 6. "[f]ἡμεῖς δὲ ἠλπίζομεν ὅτι αὐτός ἐστιν ὁ 21
"μέλλων λυτροῦσθαι τὸν Ἰσραήλ. ἀλλά γε
"σὺν πᾶσι τούτοις τρίτην ταύτην ἡμέραν
g Matt. 28. 8. Marc. 16. 10. Joan. 20. 18. "ἄγει σήμερον, ἀφ' οὗ ταῦτα ἐγένετο. [g]ἀλλὰ 22
"καὶ γυναῖκές τινες ἐξ ἡμῶν ἐξέστησαν ἡμᾶς,
"γενόμεναι ὄρθριαι ἐπὶ τὸ μνημεῖον· καὶ μὴ 23
"εὑροῦσαι τὸ σῶμα αὐτοῦ, ἦλθον, λέγουσαι
"καὶ ὀπτασίαν ἀγγέλων ἑωρακέναι, οἱ λέ-
"γουσιν αὐτὸν ζῆν. καὶ ἀπῆλθόν τινες τῶν 24
"σὺν ἡμῖν ἐπὶ τὸ μνημεῖον, καὶ εὗρον οὕτω
"καθὼς καὶ αἱ γυναῖκες εἶπον· αὐτὸν δὲ οὐκ
"εἶδον." Καὶ αὐτὸς εἶπε πρὸς αὐτοὺς, "Ὦ 25
"ἀνόητοι καὶ βραδεῖς τῇ καρδίᾳ τοῦ πι-
h Esa. 50. 6. et 53. toto. Phil. 2. 7, &c. Heb. 12. 2. 1 Pet. 1. 11. "στεύειν ἐπὶ πᾶσιν οἷς ἐλάλησαν οἱ προφῆ-
"ται· [h]οὐχὶ ταῦτα ἔδει παθεῖν τὸν Χριστὸν, 26
i Gen. 3. 15. et 22. 18. et 26. 4. et 49. 10. Ps. 16. 8, 9, 10. et 22. toto. et 132. 11. Dan. 2. 24, &c. "καὶ εἰσελθεῖν εἰς τὴν δόξαν αὐτοῦ;" [i]Καὶ 27
ἀρξάμενος ἀπὸ Μωσέως καὶ ἀπὸ πάντων τῶν
προφητῶν, διηρμήνευεν αὐτοῖς ἐν πάσαις ταῖς

HAIL & FIRE www.hailandfire.com

28 γραφαῖς τὰ περὶ ἑαυτοῦ. Καὶ ἤγγισαν εἰς
τὴν κώμην οὗ ἐπορεύοντο· καὶ αὐτὸς προσ-
29 ἐποιεῖτο πορρώτερω πορεύεσθαι. [k] καὶ παρ- [k] Gen. 19. 3. Act. 16. 15. Heb. 13. 2.
εβιάσαντο αὐτὸν, λέγοντες, "Μεῖνον μεθ'
"ἡμῶν, ὅτι πρὸς ἑσπέραν ἐστὶ, καὶ κέκλικεν
"ἡ ἡμέρα." Καὶ εἰσῆλθε τοῦ μεῖναι σὺν
30 αὐτοῖς. καὶ ἐγένετο ἐν τῷ κατακλιθῆναι αὐτὸν
μετ' αὐτῶν, λαβὼν τὸν ἄρτον εὐλόγησε, καὶ
31 κλάσας ἐπεδίδου αὐτοῖς. αὐτῶν δὲ διηνοίχθη-
σαν οἱ ὀφθαλμοὶ, καὶ ἐπέγνωσαν αὐτόν· καὶ
32 αὐτὸς ἄφαντος ἐγένετο ἀπ' αὐτῶν. Καὶ εἶπον
πρὸς ἀλλήλους, "Οὐχὶ ἡ καρδία ἡμῶν καὶ-
"ομένη ἦν ἐν ἡμῖν, ὡς ἐλάλει ἡμῖν ἐν τῇ
"ὁδῷ, καὶ ὡς διήνοιγεν ἡμῖν τὰς γραφάς;"
33 Καὶ ἀναστάντες αὐτῇ τῇ ὥρᾳ, ὑπέστρεψαν
εἰς Ἰερουσαλὴμ, καὶ εὗρον συνηθροισμένους
34 τοὺς ἕνδεκα καὶ τοὺς σὺν αὐτοῖς, [l] λέγοντας, [l] 1 Cor. 15. 5.
"Ὅτι ἠγέρθη ὁ Κύριος ὄντως, καὶ ὤφθη Σί-
35 "μωνι." Καὶ αὐτοὶ ἐξηγοῦντο τὰ ἐν τῇ ὁδῷ,
καὶ ὡς ἐγνώσθη αὐτοῖς ἐν τῇ κλάσει τοῦ ἄρτου.

τμ θ 36 [m] Ταῦτα δὲ αὐτῶν λαλούντων, αὐτὸς ὁ Ἰη- [m] Marc. 16. 14. Joan. 20. 19.
σοῦς ἔστη ἐν μέσῳ αὐτῶν, καὶ λέγει αὐτοῖς,
37 "Εἰρήνη ὑμῖν." Πτοηθέντες δὲ καὶ ἔμφο-
38 βοι γενόμενοι ἐδόκουν πνεῦμα θεωρεῖν. καὶ
εἶπεν αὐτοῖς, ("Τί τεταραγμένοι ἐστέ;) καὶ
"διατί διαλογισμοὶ ἀναβαίνουσιν ἐν ταῖς καρ-
39 "δίαις ὑμῶν; [n] ἴδετε τὰς χεῖράς μου καὶ [n] Joan. 20. 20, 27.
"τοὺς πόδας μου, ὅτι αὐτὸς ἐγώ εἰμι· ψηλα-
"φήσατέ με καὶ ἴδετε· ὅτι πνεῦμα σάρκα καὶ
"ὀστέα οὐκ ἔχει, καθὼς ἐμὲ θεωρεῖτε ἔχον-
40 "τα." Καὶ τοῦτο εἰπὼν ἐπέδειξεν αὐτοῖς

HAIL & FIRE www.hailandfire.com

o Joan. 21. 10. τὰς χεῖρας καὶ τοὺς πόδας. οἔτι δὲ ἀπιστούν- 41 τμα θ
των αὐτῶν ἀπὸ τῆς χαρᾶς καὶ θαυμαζόντων,
εἶπεν αὐτοῖς, "Ἔχετέ τι βρώσιμον ἐνθάδε;"
Οἱ δὲ ἐπέδωκαν αὐτῷ ἰχθύος ὀπτοῦ μέρος, 42
καὶ ἀπὸ μελισσίου κηρίου. καὶ λαβὼν ἐνώπιον 43
p 9. 22. et 18. 31. et 24. 6. Matt. 16. 21. et 17. 22. et 20 18. Marc. 8. 31. et 9. 31. et 10. 33. αὐτῶν ἔφαγεν. pΕἶπε δὲ αὐτοῖς, "Οὗτοι 44 τμβ ι
" οἱ λόγοι, οὓς ἐλάλησα πρὸς ὑμᾶς ἔτι ὢν
" σὺν ὑμῖν, ὅτι δεῖ πληρωθῆναι πάντα τὰ
" γεγραμμένα ἐν τῷ νόμῳ Μωσέως καὶ προ-
" φῆται καὶ ψαλμοῖς περὶ ἐμοῦ." Τότε 45
διήνοιξεν αὐτῶν τὸν νοῦν, τοῦ συνιέναι τὰς
q ver. 26. Psal. 22. 6. Act. 17. 3. γραφάς· qκαὶ εἶπεν αὐτοῖς, "Ὅτι οὕτω γέ- 46
" γραπται, καὶ οὕτως ἔδει παθεῖν τὸν Χρι-
" στὸν, καὶ ἀναστῆναι ἐκ νεκρῶν τῇ τρίτῃ
r Act. 13. 38. 1 Joan. 2. 12. " ἡμέρᾳ, rκαὶ κηρυχθῆναι ἐπὶ τῷ ὀνόματι 47
" αὐτοῦ μετάνοιαν καὶ ἄφεσιν ἁμαρτιῶν εἰς
" πάντα τὰ ἔθνη, ἀρξάμενον ἀπὸ Ἱερουσαλήμ.
s Joan. 15. 27. t Joan. 14. 26. et 15. 26. et 16. 7. Act. 1. 4. et 2. toto. " sὑμεῖς δέ ἐστε μάρτυρες τούτων. tκαὶ ἰδοὺ, 48
" ἐγὼ ἀποστέλλω τὴν ἐπαγγελίαν τοῦ πατρός 49
" μου ἐφ' ὑμᾶς· ὑμεῖς δὲ καθίσατε ἐν τῇ
" πόλει Ἱερουσαλὴμ, ἕως οὗ ἐνδύσησθε δύ-
" ναμιν ἐξ ὕψους."
u Act. 1. 12. uἘξήγαγε δὲ αὐτοὺς ἔξω ἕως εἰς Βηθα- 50
νίαν· καὶ ἐπάρας τὰς χεῖρας αὐτοῦ, εὐλόγη-
x Marc. 16. 19. Act. 1. 9. σεν αὐτούς. xκαὶ ἐγένετο ἐν τῷ εὐλογεῖν 51
αὐτὸν αὐτοὺς, διέστη ἀπ' αὐτῶν, καὶ ἀνεφέ-
ρετο εἰς τὸν οὐρανόν. καὶ αὐτοὶ προσκυν- 52
ήσαντες αὐτὸν, ὑπέστρεψαν εἰς Ἱερουσαλὴμ
μετὰ χαρᾶς μεγάλης· καὶ ἦσαν διαπαντὸς ἐν 53
τῷ ἱερῷ, αἰνοῦντες καὶ εὐλογοῦντες τὸν Θεόν.
Ἀμήν.

HAIL & FIRE www.hailandfire.com

ΤΟ ΚΑΤΑ ΙΩΑΝΝΗΝ

ΑΓΙΟΝ ΕΥΑΓΓΕΛΙΟΝ.

α γ 1 [y]Ἐν ἀρχῇ ἦν ὁ λόγος, καὶ ὁ λόγος ἦν πρὸς
2 τὸν Θεὸν, καὶ Θεὸς ἦν ὁ λόγος. οὗτος ἦν ἐν
3 ἀρχῇ πρὸς τὸν Θεόν. [z]Πάντα δι' αὐτοῦ ἐγέ-
νετο, καὶ χωρὶς αὐτοῦ ἐγένετο οὐδὲ ἕν, ὃ γέ-
4 γονεν. ἐν αὐτῷ ζωὴ ἦν, καὶ ἡ ζωὴ ἦν τὸ φῶς
5 τῶν ἀνθρώπων, [a]καὶ τὸ φῶς ἐν τῇ σκοτίᾳ
φαίνει, καὶ ἡ σκοτία αὐτὸ οὐ κατέλαβεν.

β γ 6 [b]Ἐγένετο ἄνθρωπος ἀπεσταλμένος παρὰ
7 Θεοῦ, ὄνομα αὐτῷ Ἰωάννης. οὗτος ἦλθεν εἰς
μαρτυρίαν, ἵνα μαρτυρήσῃ περὶ τοῦ φωτὸς,
8 ἵνα πάντες πιστεύσωσι δι' αὐτοῦ. οὐκ ἦν
ἐκεῖνος τὸ φῶς, ἀλλ' ἵνα μαρτυρήσῃ περὶ τοῦ
γ γ 9 φωτός. [c]ἦν τὸ φῶς τὸ ἀληθινὸν, ὃ φωτίζει
πάντα ἄνθρωπον ἐρχόμενον εἰς τὸν κόσμον.
10 [d]ἐν τῷ κόσμῳ ἦν, καὶ ὁ κόσμος δι' αὐτοῦ
δ 11 ἐγένετο, καὶ ὁ κόσμος αὐτὸν οὐκ ἔγνω. εἰς
τὰ ἴδια ἦλθε, καὶ οἱ ἴδιοι αὐτὸν οὐ παρέλα-
12 βον. [e]ὅσοι δὲ ἔλαβον αὐτὸν, ἔδωκεν αὐτοῖς
ἐξουσίαν τέκνα Θεοῦ γενέσθαι, τοῖς πιστεύ-
13 ουσιν εἰς τὸ ὄνομα αὐτοῦ· [f]οἳ οὐκ ἐξ αἱμά-
των, οὐδὲ ἐκ θελήματος σαρκὸς, οὐδὲ ἐκ θε-
λήματος ἀνδρὸς, ἀλλ' ἐκ Θεοῦ ἐγεννήθησαν.

ε γ 14 [g]Καὶ ὁ λόγος σὰρξ ἐγένετο, καὶ ἐσκήνωσεν
ἐν ἡμῖν, (καὶ ἐθεασάμεθα τὴν δόξαν αὐτοῦ,

y 10. 33. 36. 1 Joan. 1. 1, 2. Apoc. 19. 13.
z 5. 26. et 8. 12. et 9. 5. et 12. 46. Eph. 3. 9. Col. 1. 17. Heb. 1. 2. 1 Joan. 5. 11.
a 3. 19.
b Matt. 3. 1. Marc. 1. 2, &c. Luc. 3. 3. et 7. 27. Act. 13. 24.
c 3. 19. et 8. 12. et 9. 5. et 12. 46.
d Heb. 1. 2.
e Rom. 8. 15. Gal. 3. 26. 2 Pet. 1. 4. 1 Joan. 3. 1.
f 3. 5. Jac. 1. 18. 1 Pet. 1. 23.
g Matt. 1. 16. et 17. 2. Luc. 1. 31. et 2. 7. 1 Pet. 1. 17. Col. 1. 19. et 2. 3, 9.

HAIL & FIRE www.hailandfire.com

δόξαν ὡς μονογενοῦς παρὰ πατρὸς,) πλήρης
χάριτος καὶ ἀληθείας.

h ver. 26, &c. et 3. 31. Matt. 3. 11. Marc. 1. 7. Luc. 3. 16.
h Ἰωάννης μαρτυρεῖ περὶ αὐτοῦ, καὶ κέ- 15 ε α
κραγε λέγων, "Οὗτος ἦν ὃν εἶπον, Ὁ ὀπίσω
"μου ἐρχόμενος, ἔμπροσθέν μου γέγονεν· ὅτι

i Col. 1. 19. et 2. 9.
"πρῶτός μου ἦν." i Καὶ ἐκ τοῦ πληρώματος 16 ϛ ι
αὐτοῦ ἡμεῖς πάντες ἐλάβομεν καὶ χάριν ἀντὶ

k Exod. 20. 1, &c. Deut. 5. 6, &c.
χάριτος· k ὅτι ὁ νόμος διὰ Μωσέως ἐδόθη, ἡ 17
χάρις καὶ ἡ ἀλήθεια διὰ Ἰησοῦ Χριστοῦ ἐγέ-

l 6. 46. Exod. 33. 20. Deut. 4. 12. 1 Joan. 4. 12. 1 Tim. 6. 16. Matt. 11. 27. Luc. 10. 22.
νετο. l Θεὸν οὐδεὶς ἑώρακε πώποτε· ὁ μονο- 18 η γ
γενὴς υἱὸς, ὁ ὢν εἰς τὸν κόλπον τοῦ πατρὸς,
ἐκεῖνος ἐξηγήσατο. m Καὶ αὕτη ἐστὶν ἡ μαρ- 19 θ ι
τυρία τοῦ Ἰωάννου, ὅτε ἀπέστειλαν οἱ Ἰου-

m 5. 33.
δαῖοι ἐξ Ἱεροσολύμων ἱερεῖς καὶ Λευίτας, ἵνα
ἐρωτήσωσιν αὐτὸν, "Σὺ τίς εἶ;" n Καὶ ὡμο- 20

n 3. 28. Act. 13. 25.
λόγησε, καὶ οὐκ ἠρνήσατο· καὶ ὡμολόγησεν,

o Deut. 18. 15.
"Ὅτι οὐκ εἰμὶ ἐγὼ ὁ Χριστός." o Καὶ ἠρώ- 21
τησαν αὐτὸν, "Τί οὖν; Ἠλίας εἶ σύ;" Καὶ
λέγει, "Οὐκ εἰμί." "Ὁ προφήτης εἶ σύ;"
Καὶ ἀπεκρίθη, "Οὔ." Εἶπον οὖν αὐτῷ, 22
"Τίς εἶ; ἵνα ἀπόκρισιν δῶμεν τοῖς πέμψα-

p ver. 15. Esa. 40. 3. Matt. 3. 3. Marc. 1. 3 Luc. 3. 4.
"σιν ἡμᾶς· τί λέγεις περὶ σεαυτοῦ;" p Ἔφη, 23 ι α
"Ἐγὼ φωνὴ βοῶντος ἐν τῇ ἐρήμῳ, Εὐθύ-
"νατε τὴν ὁδὸν Κυρίου·" καθὼς εἶπεν Ἡ-
"σαΐας ὁ προφήτης." Καὶ οἱ ἀπεσταλμένοι 24 ια ι

q Deut. 18. 15.
ἦσαν ἐκ τῶν Φαρισαίων· q καὶ ἠρώτησαν αὐ- 25
τὸν, καὶ εἶπον αὐτῷ, "Τί οὖν βαπτίζεις, εἰ
"σὺ οὐκ εἶ ὁ Χριστὸς, οὔτε Ἠλίας, οὔτε ὁ

r Matt. 3. 11. Marc. 1. 7. Luc. 3. 16. Act. 1. 5. et 11. 16. et 19. 4.
"προφήτης;" r Ἀπεκρίθη αὐτοῖς ὁ Ἰωάννης 26 ιβ α
λέγων, "Ἐγὼ βαπτίζω ἐν ὕδατι· μέσος δὲ
"ὑμῶν ἕστηκεν, ὃν ὑμεῖς οὐκ οἴδατε. αὐτός 27

HAIL & FIRE www.hailandfire.com

" ἐστιν ὁ ὀπίσω μου ἐρχόμενος, ὃς ἔμπροσ-
" θέν μου γέγονεν· οὗ ἐγὼ οὐκ εἰμὶ ἄξιος ἵνα
" λύσω αὐτοῦ τὸν ἱμάντα τοῦ ὑποδήματος."
ιγ 28 Ταῦτα ἐν Βηθαβαρᾷ ἐγένετο πέραν τοῦ Ἰορ-
ι δάνου, ὅπου ἦν Ἰωάννης βαπτίζων.
29 [s]Τῇ ἐπαύριον βλέπει ὁ Ἰωάννης τὸν Ἰη- s ver. 36. Exod. 12. 3. Esa. 53. 7. 1 Pet. 1. 19. Act. 8. 32.
σοῦν ἐρχόμενον πρὸς αὐτὸν, καὶ λέγει, "[w]Ἴδε
" ὁ ἀμνὸς τοῦ Θεοῦ, ὁ αἴρων τὴν ἁμαρτίαν
ιδ 30 " τοῦ κόσμου. [t]οὗτός ἐστι περὶ οὗ ἐγὼ εἶ- t ver. 15.
α " πον, Ὀπίσω μου ἔρχεται ἀνὴρ, ὃς ἔμ-
" προσθέν μου γέγονεν, ὅτι πρῶτός μου ἦν.
31 " κἀγὼ οὐκ ᾔδειν αὐτόν· ἀλλ' ἵνα φανερωθῇ
" τῷ Ἰσραὴλ, διὰ τοῦτο ἦλθον ἐγὼ ἐν τῷ
ιε 32 " ὕδατι βαπτίζων." [u]Καὶ ἐμαρτύρησεν Ἰω- u Matt. 3. 16. Marc. 1. 10. Luc. 3. 21.
α ἄννης λέγων, "[v]Ὅτι τεθέαμαι τὸ Πνεῦμα κατα-
" βαῖνον ὡσεὶ περιστερὰν ἐξ οὐρανοῦ, καὶ
33 " ἔμεινεν ἐπ' αὐτόν. [x]κἀγὼ οὐκ ᾔδειν αὐτόν· x Matt. 3. 11. Act. 1. 5.
" ἀλλ' ὁ πέμψας με βαπτίζειν ἐν ὕδατι, ἐκεῖ-
" νός μοι εἶπεν, Ἐφ' ὃν ἂν ἴδῃς τὸ Πνεῦμα
" καταβαῖνον καὶ μένον ἐπ' αὐτὸν, οὗτός
34 " ἐστιν ὁ βαπτίζων ἐν Πνεύματι Ἁγίῳ. κἀγὼ
" ἑώρακα, καὶ μεμαρτύρηκα ὅτι οὗτός ἐστιν ὁ
" υἱὸς τοῦ Θεοῦ."
ιε 35 Τῇ ἐπαύριον πάλιν εἱστήκει ὁ Ἰωάννης,
ι 36 καὶ ἐκ τῶν μαθητῶν αὐτοῦ δύο. [y]καὶ ἐμ- y ver. 29.
βλέψας τῷ Ἰησοῦ περιπατοῦντι, λέγει, "[z]Ἴδε
37 " ὁ ἀμνὸς τοῦ Θεοῦ." Καὶ ἤκουσαν αὐτοῦ οἱ
δύο μαθηταὶ λαλοῦντος, καὶ ἠκολούθησαν τῷ
38 Ἰησοῦ. στραφεὶς δὲ ὁ Ἰησοῦς, καὶ θεασά- 3
μενος αὐτοὺς ἀκολουθοῦντας, λέγει αὐτοῖς,
39 " Τί ζητεῖτε;" Οἱ δὲ εἶπον αὐτῷ, " Ῥαββὶ,"

HAIL & FIRE www.hailandfire.com

(ὃ λέγεται ἑρμηνευόμενον, Διδάσκαλε,) "ποῦ
"μένεις;" Λέγει αὐτοῖς, "Ἔρχεσθε καὶ 40
"ἴδετε." Ἦλθον καὶ εἶδον ποῦ μένει· καὶ
παρ' αὐτῷ ἔμειναν τὴν ἡμέραν ἐκείνην· ὥρα
z Matt. 4. 18. δὲ ἦν ὡς δεκάτη. [z]Ἦν Ἀνδρέας ὁ ἀδελ- 41
φὸς Σίμωνος Πέτρου, εἷς ἐκ τῶν δύο τῶν
ἀκουσάντων παρὰ Ἰωάννου, καὶ ἀκολουθησάν-
των αὐτῷ. εὑρίσκει οὗτος πρῶτος τὸν ἀδελ- 42 ιδ α
φὸν τὸν ἴδιον Σίμωνα, καὶ λέγει αὐτῷ, "Εὑ-
"ρήκαμεν τὸν Μεσσίαν," (ὅ ἐστι μεθερμη-
a Matt. 16. 18. νευόμενον, ὁ Χριστός·) [a]καὶ ἤγαγεν αὐτὸν 43
πρὸς τὸν Ἰησοῦν. ἐμβλέψας δὲ αὐτῷ ὁ Ἰησοῦς
εἶπε, "Σὺ εἶ Σίμων ὁ υἱὸς Ἰωνᾶ· σὺ κληθήσῃ
"Κηφᾶς·" ὃ ἑρμηνεύεται Πέτρος.

Τῇ ἐπαύριον ἠθέλησεν ὁ Ἰησοῦς ἐξελθεῖν 44 ιη α
εἰς τὴν Γαλιλαίαν· καὶ εὑρίσκει Φίλιππον,
b 12. 21. καὶ λέγει αὐτῷ, "Ἀκολούθει μοι." [b]Ἦν 45
δὲ ὁ Φίλιππος ἀπὸ Βηθσαϊδὰ, ἐκ τῆς πόλεως
c 21. 2. Ἀνδρέου καὶ Πέτρου. [c]Εὑρίσκει Φίλιππος 46
Gen. 3. 15. et 22. 18. et 49. 10. Deut. 18. 15. 2 Sam. 7. 12. Esa. 7. 14. et 9. 6. et 40. 10, 11. et 53. 1, &c. Jer. 23. 5. et 33. 14. Ezech. 34. 23. et 37. 24. Dan. 9. 24. Mich. 5. 2. Zach. 6. 12. et 9. 9.
τὸν Ναθαναὴλ, καὶ λέγει αὐτῷ, "[*]Ὃν ἔγραψε
"Μωσῆς ἐν τῷ νόμῳ καὶ οἱ προφῆται, εὑρή-
"καμεν, Ἰησοῦν τὸν υἱὸν τοῦ Ἰωσὴφ τὸν
"ἀπὸ Ναζαρέτ." [d]Καὶ εἶπεν αὐτῷ Ναθα- 47
d 7. 41, 42. Matt. 2. 23. Luc. 2. 4.
ναὴλ, "Ἐκ Ναζαρὲτ δύναταί τι ἀγαθὸν εἶ-
"ναι;" Λέγει αὐτῷ Φίλιππος, "Ἔρχου καὶ
"ἴδε." [e]Εἶδεν ὁ Ἰησοῦς τὸν Ναθαναὴλ ἐρ- 48
e Psal. 32. 2. χόμενον πρὸς αὐτὸν, καὶ λέγει περὶ αὐτοῦ,
"Ἴδε ἀληθῶς Ἰσραηλίτης, ἐν ᾧ δόλος οὐκ
"ἔστι." Λέγει αὐτῷ Ναθαναὴλ, "Πόθεν με 49
"γινώσκεις;" Ἀπεκρίθη ὁ Ἰησοῦς καὶ εἶπεν
αὐτῷ, "Πρὸ τοῦ σε Φίλιππον φωνῆσαι, ὄντα

HAIL & FIRE www.hailandfire.com

50 " ὑπὸ τὴν συκῆν, εἶδόν σε." Ἀπεκρίθη Να-
θαναὴλ καὶ λέγει αὐτῷ, "Ῥαββὶ, σὺ εἶ ὁ υἱὸς
" τοῦ Θεοῦ, σὺ εἶ ὁ βασιλεὺς τοῦ Ἰσραήλ."
51 Ἀπεκρίθη Ἰησοῦς καὶ εἶπεν αὐτῷ, "Ὅτι εἶ-
" πόν σοι, Εἶδόν σε ὑποκάτω τῆς συκῆς,
" πιστεύεις; μείζω τούτων ὄψει." f Καὶ f Gen. 28. 12. Matt. 4. 11. Luc. 22. 43. et 24. 4. Act. 1. 10.
52 λέγει αὐτῷ, "Ἀμὴν ἀμὴν λέγω ὑμῖν, ἀπ'
" ἄρτι ὄψεσθε τὸν οὐρανὸν ἀνεῳγότα, καὶ
" τοὺς ἀγγέλους τοῦ Θεοῦ ἀναβαίνοντας καὶ
" καταβαίνοντας ἐπὶ τὸν υἱὸν τοῦ ἀνθρώπου."

Α' 2 ΚΑΙ τῇ ἡμέρᾳ τῇ τρίτῃ γάμος ἐγένετο ἐν
Κανᾷ τῆς Γαλιλαίας· καὶ ἦν ἡ μήτηρ τοῦ Ἰη-
2 σοῦ ἐκεῖ. ἐκλήθη δὲ καὶ ὁ Ἰησοῦς καὶ οἱ
3 μαθηταὶ αὐτοῦ εἰς τὸν γάμον. καὶ ὑστερή-
σαντος οἴνου, λέγει ἡ μήτηρ τοῦ Ἰησοῦ πρὸς
4 αὐτὸν, " Οἶνον οὐκ ἔχουσι." Λέγει αὐτῇ ὁ
Ἰησοῦς, "Τί ἐμοὶ καὶ σοὶ, γύναι; οὔπω ἥκει ἡ
5 " ὥρα μου." Λέγει ἡ μήτηρ αὐτοῦ τοῖς δια-
6 κόνοις, "Ὅ τι ἂν λέγῃ ὑμῖν, ποιήσατε."
g Ἦσαν δὲ ἐκεῖ ὑδρίαι λίθιναι ἓξ κείμεναι g Marc. 7. 3.
κατὰ τὸν καθαρισμὸν τῶν Ἰουδαίων, χωροῦσαι
7 ἀνὰ μετρητὰς δύο ἢ τρεῖς. λέγει αὐτοῖς ὁ
Ἰησοῦς, " Γεμίσατε τὰς ὑδρίας ὕδατος." Καὶ
8 ἐγέμισαν αὐτὰς ἕως ἄνω. Καὶ λέγει αὐτοῖς,
" Ἀντλήσατε νῦν, καὶ φέρετε τῷ ἀρχιτρι-
9 " κλίνῳ." Καὶ ἤνεγκαν. ὡς δὲ ἐγεύσατο ὁ
ἀρχιτρίκλινος τὸ ὕδωρ οἶνον γεγενημένον, καὶ
οὐκ ᾔδει πόθεν ἐστίν· (οἱ δὲ διάκονοι ᾔδεισαν
οἱ ἠντληκότες τὸ ὕδωρ·) φωνεῖ τὸν νυμφίον ὁ
10 ἀρχιτρίκλινος, καὶ λέγει αὐτῷ, " Πᾶς ἄνθρω-
" πος πρῶτον τὸν καλὸν οἶνον τίθησι, καὶ

HAIL & FIRE www.hailandfire.com

" ὅταν μεθυσθῶσι, τότε τὸν ἐλάσσω· σὺ τε-
" τήρηκας τὸν καλὸν οἶνον ἕως ἄρτι." Ταύτην 11
ἐποίησε τὴν ἀρχὴν τῶν σημείων ὁ Ἰησοῦς ἐν
Κανᾷ τῆς Γαλιλαίας, καὶ ἐφανέρωσε τὴν δόξαν
αὐτοῦ· καὶ ἐπίστευσαν εἰς αὐτὸν οἱ μαθηταὶ
αὐτοῦ.

ΜΕΤΑ τοῦτο κατέβη εἰς Καπερναοὺμ, αὐ- 12 ιθ ζ
τὸς καὶ ἡ μήτηρ αὐτοῦ, καὶ οἱ ἀδελφοὶ αὐτοῦ,
καὶ οἱ μαθηταὶ αὐτοῦ· καὶ ἐκεῖ ἔμειναν οὐ
πολλὰς ἡμέρας. Καὶ ἐγγὺς ἦν τὸ πάσχα 13 κ α
τῶν Ἰουδαίων, καὶ ἀνέβη εἰς Ἱεροσόλυμα ὁ
Ἰησοῦς. h καὶ εὗρεν ἐν τῷ ἱερῷ τοὺς πωλοῦν- 14 Β' κα α
h Matt. 21. 12. Marc. 11. 15. Luc. 19. 45.
τας βόας καὶ πρόβατα καὶ περιστερὰς, καὶ
τοὺς κερματιστὰς καθημένους. καὶ ποιήσας 15
φραγέλλιον ἐκ σχοινίων, πάντας ἐξέβαλεν ἐκ
τοῦ ἱεροῦ, τά τε πρόβατα καὶ τοὺς βόας. καὶ
τῶν κολλυβιστῶν ἐξέχεε τὸ κέρμα, καὶ τὰς
τραπέζας ἀνέστρεψε· καὶ τοῖς τὰς περιστε- 16
ρὰς πωλοῦσιν εἶπεν, "Ἄρατε ταῦτα ἐντεῦ-
" θεν· μὴ ποιεῖτε τὸν οἶκον τοῦ πατρός μου
i Psal. 69. 9. " οἶκον ἐμπορίου." i Ἐμνήσθησαν δὲ οἱ μα- 17 κβ ι
θηταὶ αὐτοῦ, ὅτι γεγραμμένον ἐστὶν, "Ὁ ζῆ-
k 6. 30. Matt. 12. 38. et 16. 1. Marc. 8. 11. Luc. 11. 29.
" λος τοῦ οἴκου σου κατέφαγέ με." k Ἀπεκρί- 18 κγ δ
θησαν οὖν οἱ Ἰουδαῖοι καὶ εἶπον αὐτῷ, "Τί
" σημεῖον δεικνύεις ἡμῖν, ὅτι ταῦτα ποιεῖς;" 19 κδ ι
l Matt. 26. 61. et 27. 40. Marc. 14. 58. et 15. 29.
l Ἀπεκρίθη ὁ Ἰησοῦς καὶ εἶπεν αὐτοῖς, "Λύ-
" σατε τὸν ναὸν τοῦτον, καὶ ἐν τρισὶν ἡμέραις
" ἐγερῶ αὐτόν." Εἶπον οὖν οἱ Ἰουδαῖοι, 20
" Τεσσαράκοντα καὶ ἓξ ἔτεσιν ᾠκοδομήθη ὁ
" ναὸς οὗτος, καὶ σὺ ἐν τρισὶν ἡμέραις ἐγε-
" ρεῖς αὐτόν;" Ἐκεῖνος δὲ ἔλεγε περὶ τοῦ 21

HAIL & FIRE www.hailandfire.com

22 ναοῦ τοῦ σώματος αὐτοῦ. [m] ὅτε οὖν ἠγέρθη [m] Luc. 24. 8.
ἐκ νεκρῶν, ἐμνήσθησαν οἱ μαθηταὶ αὐτοῦ ὅτι
τοῦτο ἔλεγεν αὐτοῖς· καὶ ἐπίστευσαν τῇ γρα-
23 φῇ, καὶ τῷ λόγῳ ᾧ εἶπεν ὁ Ἰησοῦς. ὡς δὲ ἦν
ἐν Ἱεροσολύμοις ἐν τῷ πάσχα, ἐν τῇ ἑορτῇ,
πολλοὶ ἐπίστευσαν εἰς τὸ ὄνομα αὐτοῦ, θεω-
24 ροῦντες αὐτοῦ τὰ σημεῖα ἃ ἐποίει. αὐτὸς δὲ
ὁ Ἰησοῦς οὐκ ἐπίστευεν ἑαυτὸν αὐτοῖς, διὰ τὸ
25 αὐτὸν γινώσκειν πάντας· [n] καὶ ὅτι οὐ χρείαν [n] 6. 64. Act. 1. 24. Apoc. 2. 23.
εἶχεν ἵνα τις μαρτυρήσῃ περὶ τοῦ ἀνθρώπου·
αὐτὸς γὰρ ἐγίνωσκε τί ἦν ἐν τῷ ἀνθρώπῳ.

3 [o] Ἦν δὲ ἄνθρωπος ἐκ τῶν Φαρισαίων, Νι- [o] 7. 50. et 19. 39.
κόδημος ὄνομα αὐτῷ, ἄρχων τῶν Ἰουδαίων.
2 [p] οὗτος ἦλθε πρὸς τὸν Ἰησοῦν νυκτὸς, καὶ εἶ- [p] 9. 16, 33. Act. 10. 38.
πεν αὐτῷ, "Ῥαββὶ, οἴδαμεν ὅτι ἀπὸ Θεοῦ
" ἐλήλυθας διδάσκαλος· οὐδεὶς γὰρ ταῦτα τὰ
" σημεῖα δύναται ποιεῖν ἃ σὺ ποιεῖς, ἐὰν μὴ
3 " ᾖ ὁ Θεὸς μετ' αὐτοῦ." [q] Ἀπεκρίθη ὁ Ἰη- [q] Tit. 3. 5.
σοῦς καὶ εἶπεν αὐτῷ "Ἀμὴν ἀμὴν λέγω σοι,
" ἐὰν μή τις γεννηθῇ ἄνωθεν, οὐ δύναται
4 " ἰδεῖν τὴν βασιλείαν τοῦ Θεοῦ." Λέγει
πρὸς αὐτὸν ὁ Νικόδημος, " Πῶς δύναται ἄν-
" θρωπος γεννηθῆναι γέρων ὤν; μὴ δύναται
" εἰς τὴν κοιλίαν τῆς μητρὸς αὐτοῦ δεύτερον
5 " εἰσελθεῖν καὶ γεννηθῆναι;" Ἀπεκρίθη ὁ
Ἰησοῦς, "Ἀμὴν ἀμὴν λέγω σοι, ἐὰν μή τις
" γεννηθῇ ἐξ ὕδατος καὶ Πνεύματος, οὐ δύ-
" ναται εἰσελθεῖν εἰς τὴν βασιλείαν τοῦ Θεοῦ.
6 " τὸ γεγεννημένον ἐκ τῆς σαρκὸς, σάρξ ἐστι·
" καὶ τὸ γεγεννημένον ἐκ τοῦ πνεύματος,
7 " πνεῦμά ἐστι. μὴ θαυμάσῃς ὅτι εἶπόν σοι,

HAIL & FIRE www.hailandfire.com

r Eccl. 11. 5. 1 Cor. 2. 11. " Δεῖ ὑμᾶς γεννηθῆναι ἄνωθεν. [r]τὸ πνεῦμα 8
" ὅπου θέλει πνεῖ, καὶ τὴν φωνὴν αὐτοῦ
" ἀκούεις, ἀλλ' οὐκ οἶδας πόθεν ἔρχεται καὶ
" ποῦ ὑπάγει· οὕτως ἐστὶ πᾶς ὁ γεγεννη-
s 6. 52, 60. " μένος ἐκ τοῦ πνεύματος." [s]Ἀπεκρίθη Νι- 9
κόδημος καὶ εἶπεν αὐτῷ, "Πῶς δύναται ταῦτα 10
" γενέσθαι;" Ἀπεκρίθη ὁ Ἰησοῦς καὶ εἶπεν
αὐτῷ, " Σὺ εἶ ὁ διδάσκαλος τοῦ Ἰσραὴλ, καὶ
t ver. 32. et 7. 16. et 8. 28. et 12. 49. et 14. 24. " ταῦτα οὐ γινώσκεις; [t]ἀμὴν ἀμὴν λέγω σοι, 11
" ὅτι ὃ οἴδαμεν λαλοῦμεν, καὶ ὃ ἑωράκαμεν
" μαρτυροῦμεν· καὶ τὴν μαρτυρίαν ἡμῶν οὐ
" λαμβάνετε. εἰ τὰ ἐπίγεια εἶπον ὑμῖν, καὶ 12
" οὐ πιστεύετε, πῶς, ἐὰν εἴπω ὑμῖν τὰ ἐπου-
u 6. 62. Eph. 4. 9. " ράνια, πιστεύσετε; [u]καὶ οὐδεὶς ἀναβέβη- 13
" κεν εἰς τὸν οὐρανὸν, εἰ μὴ ὁ ἐκ τοῦ οὐ-
" ρανοῦ καταβὰς, ὁ υἱὸς τοῦ ἀνθρώπου ὁ ὢν
x 8. 28. et 12. 32. Num. 21. 9. 2 Reg. 18. 4. " ἐν τῷ οὐρανῷ· [x]καὶ καθὼς Μωσῆς ὕψωσε 14
" τὸν ὄφιν ἐν τῇ ἐρήμῳ, οὕτως ὑψωθῆναι δεῖ
y ver. 36. Luc. 19. 10. " τὸν υἱὸν τοῦ ἀνθρώπου· [y]ἵνα πᾶς ὁ πι- 15
1 Joan. 5. 10. " στεύων εἰς αὐτὸν μὴ ἀπόληται, ἀλλ' ἔχῃ
z Rom. 5. 8. et 8. 32. 1 Joan. 4. 9. " ζωὴν αἰώνιον. [z]οὕτω γὰρ ἠγάπησεν ὁ Θεὸς 16
" τὸν κόσμον, ὥστε τὸν υἱὸν αὐτοῦ τὸν μο-
" νογενῆ ἔδωκεν, ἵνα πᾶς ὁ πιστεύων εἰς αὐ-
" τὸν μὴ ἀπόληται, ἀλλ' ἔχῃ ζωὴν αἰώνιον.
a 9. 39. et 12. 47. Luc. 9. 56. 1 Joan. 4. 14. " [a]οὐ γὰρ ἀπέστειλεν ὁ Θεὸς τὸν υἱὸν αὐτοῦ 17
" εἰς τὸν κόσμον, ἵνα κρίνῃ τὸν κόσμον, ἀλλ'
b 5. 24. et 6. 40, 47. et 20. 31. " ἵνα σωθῇ ὁ κόσμος δι' αὐτοῦ. [b]ὁ πιστεύων 18
" εἰς αὐτὸν οὐ κρίνεται· ὁ δὲ μὴ πιστεύων
" ἤδη κέκριται, ὅτι μὴ πεπίστευκεν εἰς τὸ
" ὄνομα τοῦ μονογενοῦς υἱοῦ τοῦ Θεοῦ.
c 1. 5, 10, 11. " [c]αὕτη δέ ἐστιν ἡ κρίσις, ὅτι τὸ φῶς ἐλή- 19

Whitmonday

HAIL & FIRE www.hailandfire.com

" λυθεν εἰς τὸν κόσμον, καὶ ἠγάπησαν οἱ ἄν-
" θρωποι μᾶλλον τὸ σκότος, ἢ τὸ φῶς· ἦν
20 " γὰρ πονηρὰ αὐτῶν τὰ ἔργα. [d]πᾶς γὰρ ὁ [d] Job. 24. 13. et seqq.
" φαῦλα πράσσων, μισεῖ τὸ φῶς, καὶ οὐκ ἔρ-
" χεται πρὸς τὸ φῶς, ἵνα μὴ ἐλεγχθῇ τὰ ἔργα
21 " αὐτοῦ· [e]ὁ δὲ ποιῶν τὴν ἀλήθειαν, ἔρχεται [e] Eph. 5. 8.
" πρὸς τὸ φῶς, ἵνα φανερωθῇ αὐτοῦ τὰ ἔργα,
" ὅτι ἐν Θεῷ ἐστιν εἰργασμένα."
22 [f]Μετὰ ταῦτα ἦλθεν ὁ Ἰησοῦς καὶ οἱ μαθη- [f] 4. 1.
ταὶ αὐτοῦ εἰς τὴν Ἰουδαίαν γῆν. καὶ ἐκεῖ
κε γ 23 διέτριβε μετ' αὐτῶν καὶ ἐβάπτιζεν. [g]ἦν δὲ [g] Matt. 3. 6. 16. Marc. 1. 5. Luc. 3. 7. 1 Sam. 9. 4.
καὶ Ἰωάννης βαπτίζων ἐν Αἰνὼν ἐγγὺς τοῦ
Σαλείμ, ὅτι ὕδατα πολλὰ ἦν ἐκεῖ· καὶ παρ-
κς δ 24 εγίνοντο καὶ ἐβαπτίζοντο. [h]οὔπω γὰρ ἦν [h] Matt. 14. 3.
βεβλημένος εἰς τὴν φυλακὴν ὁ Ἰωάννης.
Δ' 25 Ἐγένετο οὖν ζήτησις ἐκ τῶν μαθητῶν Ἰωάν-
κξ α 26 νου μετὰ Ἰουδαίων περὶ καθαρισμοῦ· [i]καὶ [i] 1. 7, 15, 26, 34. Matt. 3. 11. Marc. 1. 7. Luc. 3. 16.
ἦλθον πρὸς τὸν Ἰωάννην καὶ εἶπον αὐτῷ,
" Ῥαββί, ὃς ἦν μετὰ σοῦ πέραν τοῦ Ἰορδάνου,
" ᾧ σὺ μεμαρτύρηκας, ἴδε οὗτος βαπτίζει,
27 " καὶ πάντες ἔρχονται πρὸς αὐτόν." [k]Ἀπ- [k] 1 Cor. 4. 7. Jac. 1. 17.
εκρίθη Ἰωάννης καὶ εἶπεν, " Οὐ δύναται ἄν-
" θρωπος λαμβάνειν οὐδὲν, ἐὰν μὴ ᾖ δεδο-
κη α 28 " μένον αὐτῷ ἐκ τοῦ οὐρανοῦ. [l]αὐτοὶ ὑμεῖς [l] 1. 20, 30. Mal. 3. 1. Matt. 11. 10. Marc. 1. 2. Luc. 1. 17. et 7. 27.
" μοι μαρτυρεῖτε ὅτι εἶπον, Οὐκ εἰμὶ ἐγὼ ὁ
" Χριστὸς, ἀλλ' ὅτι ἀπεσταλμένος εἰμὶ ἔμ-
κθ α 29 " προσθεν ἐκείνου. ὁ ἔχων τὴν νύμφην, νυμ-
" φίος ἐστίν· ὁ δὲ φίλος τοῦ νυμφίου, ὁ
" ἑστηκὼς καὶ ἀκούων αὐτοῦ, χαρᾷ χαίρει διὰ
" τὴν φωνὴν τοῦ νυμφίου. αὕτη οὖν ἡ χαρὰ
30 " ἡ ἐμὴ πεπλήρωται. ἐκεῖνον δεῖ αὐξάνειν,

HAIL & FIRE www.hailandfire.com

m S. 23. 1 Cor. 15. 47.
" ἐμὲ δὲ ἐλαττοῦσθαι. m ὁ ἄνωθεν ἐρχόμενος, 31
" ἐπάνω πάντων ἐστίν. ὁ ὢν ἐκ τῆς γῆς, ἐκ
" τῆς γῆς ἐστι, καὶ ἐκ τῆς γῆς λαλεῖ· ὁ ἐκ
" τοῦ οὐρανοῦ ἐρχόμενος, ἐπάνω πάντων
n 5. 20. et 8. 26. et 12. 49. et 14. 10.
" ἐστὶ, n καὶ ὃ ἑώρακε καὶ ἤκουσε, τοῦτο μαρ- 32
" τυρεῖ· καὶ τὴν μαρτυρίαν αὐτοῦ οὐδεὶς
o 1 Joan. 5. 10. Rom. 3. 4.
" λαμβάνει. o ὁ λαβὼν αὐτοῦ τὴν μαρτυρίαν, 33
p 1. 16. Eph. 4. 7.
" ἐσφράγισεν ὅτι ὁ Θεὸς ἀληθής ἐστιν. p ὃν 34
" γὰρ ἀπέστειλεν ὁ Θεὸς, τὰ ῥήματα τοῦ
" Θεοῦ λαλεῖ· οὐ γὰρ ἐκ μέτρου δίδωσιν ὁ
q 5. 22. et 17. 2. Matt. 11. 27. et 28. 18. Luc. 10. 22.
" Θεὸς τὸ Πνεῦμα. q ὁ πατὴρ ἀγαπᾷ τὸν 35 λ γ
" υἱὸν, καὶ πάντα δέδωκεν ἐν τῇ χειρὶ αὐτοῦ.
Heb. 2. 8. r 3. 15, 16. et 6. 47. 1 Joan. 5. 11.
" r ὁ πιστεύων εἰς τὸν υἱὸν, ἔχει ζωὴν αἰ- 36 λα ι
" ώνιον· ὁ δὲ ἀπειθῶν τῷ υἱῷ, οὐκ ὄψεται
" ζωὴν, ἀλλ' ἡ ὀργὴ τοῦ Θεοῦ μένει ἐπ'
" αὐτόν."

s 3. 22, 26.
s Ὡς οὖν ἔγνω ὁ Κύριος, ὅτι ἤκουσαν οἱ 4
Φαρισαῖοι, ὅτι Ἰησοῦς πλείονας μαθητὰς ποιεῖ
καὶ βαπτίζει ἢ Ἰωάννης· (καίτοιγε Ἰησοῦς αὐ- 2
τὸς οὐκ ἐβάπτιζεν, ἀλλ' οἱ μαθηταὶ αὐτοῦ·)
ἀφῆκε τὴν Ἰουδαίαν, καὶ ἀπῆλθε πάλιν εἰς 3 λβ δ
τὴν Γαλιλαίαν. ἔδει δὲ αὐτὸν διέρχεσθαι διὰ 4 λγ ι
t Gen. 33. 19. et 48. 22. Jos 24. 32.
τῆς Σαμαρείας. t ἔρχεται οὖν εἰς πόλιν τῆς 5 Ε'
Σαμαρείας λεγομένην Συχὰρ, πλησίον τοῦ
χωρίου ὃ ἔδωκεν Ἰακὼβ Ἰωσὴφ τῷ υἱῷ αὐ-
τοῦ. ἦν δὲ ἐκεῖ πηγὴ τοῦ Ἰακώβ. ὁ οὖν 6
Ἰησοῦς κεκοπιακὼς ἐκ τῆς ὁδοιπορίας ἐκαθέ-
ζετο οὕτως ἐπὶ τῇ πηγῇ. ὥρα ἦν ὡσεὶ ἕκτη.
Ἔρχεται γυνὴ ἐκ τῆς Σαμαρείας ἀντλῆσαι 7
ὕδωρ. λέγει αὐτῇ ὁ Ἰησοῦς, "Δός μοι πιεῖν."
οἱ γὰρ μαθηταὶ αὐτοῦ ἀπεληλύθεισαν εἰς τὴν 8

HAIL & FIRE www.hailandfire.com

πόλιν, ἵνα τροφὰς ἀγοράσωσι. [u] Λέγει οὖν
αὐτῷ ἡ γυνὴ ἡ Σαμαρεῖτις, "Πῶς σὺ Ἰουδαῖος
"ὢν παρ' ἐμοῦ πιεῖν αἰτεῖς, οὔσης γυναικὸς
"Σαμαρείτιδος;" οὐ γὰρ συγχρῶνται Ἰου-
δαῖοι Σαμαρείταις. [x] Ἀπεκρίθη Ἰησοῦς καὶ εἶ-
πεν αὐτῇ, "Εἰ ᾔδεις τὴν δωρεὰν τοῦ Θεοῦ,
"καὶ τίς ἐστιν ὁ λέγων σοι, Δός μοι πιεῖν,
"σὺ ἂν ᾔτησας αὐτὸν, καὶ ἔδωκεν ἄν σοι
"ὕδωρ ζῶν." [y] Λέγει αὐτῷ ἡ γυνὴ, "Κύριε,
"οὔτε ἄντλημα ἔχεις, καὶ τὸ φρέαρ ἐστὶ βα-
"θύ· πόθεν οὖν ἔχεις τὸ ὕδωρ τὸ ζῶν; μὴ
"σὺ μείζων εἶ τοῦ πατρὸς ἡμῶν Ἰακὼβ, ὃς
"ἔδωκεν ἡμῖν τὸ φρέαρ, καὶ αὐτὸς ἐξ αὐτοῦ
"ἔπιε, καὶ οἱ υἱοὶ αὐτοῦ, καὶ τὰ θρέμματα
"αὐτοῦ;" [z] Ἀπεκρίθη ὁ Ἰησοῦς καὶ εἶπεν
αὐτῇ, "Πᾶς ὁ πίνων ἐκ τοῦ ὕδατος τούτου,
"διψήσει πάλιν· [a] ὃς δ' ἂν πίῃ ἐκ τοῦ ὕδα-
"τος οὗ ἐγὼ δώσω αὐτῷ, οὐ μὴ διψήσῃ εἰς
"τὸν αἰῶνα· ἀλλὰ τὸ ὕδωρ ὃ δώσω αὐτῷ,
"γενήσεται ἐν αὐτῷ πηγὴ ὕδατος ἁλλομένου
"εἰς ζωὴν αἰώνιον." Λέγει πρὸς αὐτὸν ἡ
γυνὴ, "Κύριε, δός μοι τοῦτο τὸ ὕδωρ, ἵνα μὴ
"διψῶ, μηδὲ ἔρχωμαι ἐνθάδε ἀντλεῖν." Λέγει
αὐτῇ ὁ Ἰησοῦς, "Ὕπαγε, φώνησον τὸν ἄνδρα
"σου, καὶ ἐλθὲ ἐνθάδε." Ἀπεκρίθη ἡ γυνὴ
καὶ εἶπεν, "Οὐκ ἔχω ἄνδρα." Λέγει αὐτῇ ὁ
Ἰησοῦς, "Καλῶς εἶπας, Ὅτι ἄνδρα οὐκ ἔχω·
"πέντε γὰρ ἄνδρας ἔσχες· καὶ νῦν ὃν ἔχεις,
"οὐκ ἔστι σου ἀνήρ· τοῦτο ἀληθὲς εἴρηκας."
[b] Λέγει αὐτῷ ἡ γυνὴ, "Κύριε, θεωρῶ ὅτι
"προφήτης εἶ σύ. [c] οἱ πατέρες ἡμῶν ἐν τούτῳ

[u] 8. 48. Luc. 9. 52, 53. Act. 10. 28.
[x] 6. 35. et 7. 38, 39. Esa. 12. 3.
[y] Jer. 2. 13.
[z] 6. 58.
[a] 6. 27, 35. et 7. 38, 39.
[b] 6. 14. Luc. 7. 16. et 24. 19.
[c] Deut. 12. 5, 11. 1 Reg. 9. 3. 2 Par. 7. 12.

HAIL & FIRE www.hailandfire.com

" τῷ ὄρει προσεκύνησαν· καὶ ὑμεῖς λέγετε,
" ὅτι ἐν Ἱεροσολύμοις ἐστὶν ὁ τόπος, ὅπου δεῖ
" προσκυνεῖν." Λέγει αὐτῇ ὁ Ἰησοῦς, " Γύ- 21
" ναι, πίστευσόν μοι, ὅτι ἔρχεται ὥρα, ὅτε
" οὔτε ἐν τῷ ὄρει τούτῳ οὔτε ἐν Ἱεροσολύ-
d 2 Reg. 17. 29. Esa. 2. 3. Luc. 24. 47. Rom. 3. 2. et 9. 4. " μοις προσκυνήσετε τῷ πατρί. [d]ὑμεῖς προσ- 22
" κυνεῖτε ὃ οὐκ οἴδατε· ἡμεῖς προσκυνοῦμεν
" ὃ οἴδαμεν· ὅτι ἡ σωτηρία ἐκ τῶν Ἰουδαίων
" ἐστίν. ἀλλ' ἔρχεται ὥρα καὶ νῦν ἐστιν, ὅτε 23
" οἱ ἀληθινοὶ προσκυνηταὶ προσκυνήσουσι τῷ
" πατρὶ ἐν πνεύματι καὶ ἀληθείᾳ· καὶ γὰρ ὁ
" πατὴρ τοιούτους ζητεῖ τοὺς προσκυνοῦντας
e 2 Cor. 3. 17. " αὐτόν. [e]Πνεῦμα ὁ Θεός· καὶ τοὺς προσ- 24
" κυνοῦντας αὐτὸν, ἐν πνεύματι καὶ ἀληθείᾳ
" δεῖ προσκυνεῖν." Λέγει αὐτῷ ἡ γυνὴ, 25
" Οἶδα ὅτι Μεσσίας ἔρχεται" (ὁ λεγόμενος
Χριστός·) " ὅταν ἔλθῃ ἐκεῖνος, ἀναγγελεῖ ἡμῖν
f 9. 37. " πάντα." [f]Λέγει αὐτῇ ὁ Ἰησοῦς, " Ἐγώ 26
" εἰμι, ὁ λαλῶν σοι." Καὶ ἐπὶ τούτῳ ἦλθον 27
οἱ μαθηταὶ αὐτοῦ, καὶ ἐθαύμασαν ὅτι μετὰ
γυναικὸς ἐλάλει· οὐδεὶς μέντοι εἶπε, " Τί ζη-
" τεῖς;" ἢ, " Τί λαλεῖς μετ' αὐτῆς;"

Ἀφῆκεν οὖν τὴν ὑδρίαν αὐτῆς ἡ γυνὴ, καὶ 28
ἀπῆλθεν εἰς τὴν πόλιν, καὶ λέγει τοῖς ἀνθρώ-
ποις, " Δεῦτε, ἴδετε ἄνθρωπον, ὃς εἶπέ μοι 29
" πάντα ὅσα ἐποίησα· μήτι οὗτός ἐστιν ὁ
" Χριστός;" Ἐξῆλθον οὖν ἐκ τῆς πόλεως, 30
καὶ ἤρχοντο πρὸς αὐτόν.

Ἐν δὲ τῷ μεταξὺ ἠρώτων αὐτὸν οἱ μαθη- 31
ταὶ, λέγοντες, "Ῥαββὶ, φάγε." Ὁ δὲ εἶπεν 32
αὐτοῖς, " Ἐγὼ βρῶσιν ἔχω φαγεῖν, ἣν ὑμεῖς

HAIL & FIRE www.hailandfire.com

33 " οὐκ οἴδατε." Ἔλεγον οὖν οἱ μαθηταὶ πρὸς
ἀλλήλους, " Μήτις ἤνεγκεν αὐτῷ φαγεῖν;"
34 Λέγει αὐτοῖς ὁ Ἰησοῦς, " Ἐμὸν βρῶμά ἐστιν,
" ἵνα ποιῶ τὸ θέλημα τοῦ πέμψαντός με, καὶ
35 " τελειώσω αὐτοῦ τὸ ἔργον. [g]οὐχ ὑμεῖς λέ- [g] Matt. 9. 37. Luc. 10. 2.
" γετε, ὅτι ἔτι τετράμηνόν ἐστι, καὶ ὁ θερισμὸς
" ἔρχεται; ἰδοὺ, λέγω ὑμῖν, Ἐπάρατε τοὺς
" ὀφθαλμοὺς ὑμῶν, καὶ θεάσασθε τὰς χώρας,
36 " ὅτι λευκαί εἰσι πρὸς θερισμὸν ἤδη. καὶ ὁ
" θερίζων μισθὸν λαμβάνει, καὶ συνάγει καρ-
" πὸν εἰς ζωὴν αἰώνιον· ἵνα καὶ ὁ σπείρων
37 " ὁμοῦ χαίρῃ καὶ ὁ θερίζων. ἐν γὰρ τούτῳ ὁ
" λόγος ἐστὶν ὁ ἀληθινὸς, ὅτι ἄλλος ἐστὶν ὁ
38 " σπείρων, καὶ ἄλλος ὁ θερίζων. ἐγὼ ἀπ-
" έστειλα ὑμᾶς θερίζειν ὃ οὐχ ὑμεῖς κεκοπιά-
" κατε· ἄλλοι κεκοπιάκασι, καὶ ὑμεῖς εἰς τὸν
39 " κόπον αὐτῶν εἰσεληλύθατε." Ἐκ δὲ τῆς
πόλεως ἐκείνης πολλοὶ ἐπίστευσαν εἰς αὐτὸν
τῶν Σαμαρειτῶν, διὰ τὸν λόγον τῆς γυναικὸς
μαρτυρούσης, " Ὅτι εἶπέ μοι πάντα ὅσα
40 " ἐποίησα." Ὡς οὖν ἦλθον πρὸς αὐτὸν οἱ
Σαμαρεῖται, ἠρώτων αὐτὸν μεῖναι παρ' αὐτοῖς·
41 καὶ ἔμεινεν ἐκεῖ δύο ἡμέρας. καὶ πολλῷ πλεί-
42 ους ἐπίστευσαν διὰ τὸν λόγον αὐτοῦ, [h]τῇ τε [h] 17. 8.
γυναικὶ ἔλεγον, " Ὅτι οὐκέτι διὰ τὴν σὴν λα-
" λιὰν πιστεύομεν· αὐτοὶ γὰρ ἀκηκόαμεν, καὶ
" οἴδαμεν ὅτι οὗτός ἐστιν ἀληθῶς ὁ σωτὴρ
" τοῦ κόσμου, ὁ Χριστός."

λδ 43 Μετὰ δὲ τὰς δύο ἡμέρας ἐξῆλθεν ἐκεῖθεν,
δ 44 καὶ ἀπῆλθεν εἰς τὴν Γαλιλαίαν. [i]αὐτὸς γὰρ [i] Matt. 13. 57. Marc. 6. 4.
λε ὁ Ἰησοῦς ἐμαρτύρησεν, ὅτι προφήτης ἐν τῇ Luc. 4. 24.
α

HAIL & FIRE www.hailandfire.com

ἰδίᾳ πατρίδι τιμὴν οὐκ ἔχει. Ὅτε οὖν ἦλθεν 45 λε
εἰς τὴν Γαλιλαίαν, ἐδέξαντο αὐτὸν οἱ Γαλι-
λαῖοι, πάντα ἑωρακότες ἃ ἐποίησεν ἐν Ἱερο-
σολύμοις ἐν τῇ ἑορτῇ· καὶ αὐτοὶ γὰρ ἦλθον
εἰς τὴν ἑορτήν.

k 2. 1, 11. k Ἦλθεν οὖν ὁ Ἰησοῦς πάλιν εἰς τὴν Κανᾶ 46 ε
τῆς Γαλιλαίας, ὅπου ἐποίησε τὸ ὕδωρ οἶνον. λξ
καὶ ἦν τις βασιλικὸς, οὗ ὁ υἱὸς ἠσθένει ἐν γ
Καπερναούμ. οὗτος ἀκούσας ὅτι Ἰησοῦς ἥκει 47
ἐκ τῆς Ἰουδαίας εἰς τὴν Γαλιλαίαν, ἀπῆλθε
πρὸς αὐτὸν, καὶ ἠρώτα αὐτὸν ἵνα καταβῇ καὶ
ἰάσηται αὐτοῦ τὸν υἱόν· ἤμελλε γὰρ ἀποθνή-
1 Cor. 1. 22. σκειν. l εἶπεν οὖν ὁ Ἰησοῦς πρὸς αὐτὸν, 48
“ Ἐὰν μὴ σημεῖα καὶ τέρατα ἴδητε, οὐ μὴ πι-
“ στεύσητε.” Λέγει πρὸς αὐτὸν ὁ βασιλικὸς, 49
“ Κύριε, κατάβηθι πρὶν ἀποθανεῖν τὸ παιδίον
“ μου.” Λέγει αὐτῷ ὁ Ἰησοῦς, “ Πορεύου· 50
“ ὁ υἱός σου ζῇ.” Καὶ ἐπίστευσεν ὁ ἄνθρω-
πος τῷ λόγῳ ᾧ εἶπεν αὐτῷ ὁ Ἰησοῦς, καὶ
ἐπορεύετο. ἤδη δὲ αὐτοῦ καταβαίνοντος, οἱ 51
δοῦλοι αὐτοῦ ἀπήντησαν αὐτῷ, καὶ ἀπήγγει-
λαν λέγοντες, “ Ὅτι ὁ παῖς σου ζῇ.” Ἐπύ- 52
θετο οὖν παρ᾽ αὐτῶν τὴν ὥραν ἐν ᾗ κομψότ-
τερον ἔσχε· καὶ εἶπον αὐτῷ, “ Ὅτι χθὲς
“ ὥραν ἑβδόμην ἀφῆκεν αὐτὸν ὁ πυρετός.”
Ἔγνω οὖν ὁ πατὴρ, ὅτι ἐν ἐκείνῃ τῇ ὥρᾳ, ἐν ᾗ 53
εἶπεν αὐτῷ ὁ Ἰησοῦς, “ Ὅτι ὁ υἱός σου ζῇ.”
Καὶ ἐπίστευσεν αὐτὸς καὶ ἡ οἰκία αὐτοῦ ὅλη.
τοῦτο πάλιν δεύτερον σημεῖον ἐποίησεν ὁ Ἰη- 54
σοῦς, ἐλθὼν ἐκ τῆς Ἰουδαίας εἰς τὴν Γαλι-
λαίαν.

HAIL & FIRE www.hailandfire.com

λη α 5 [m]ΜΕΤΑ ταῦτα ἦν ἑορτὴ τῶν Ἰουδαίων, καὶ m Lev. 23. 2. Deut. 16. 1.
2 ἀνέβη ὁ Ἰησοῦς εἰς Ἱεροσόλυμα. Ἔστι δὲ ἐν
τοῖς Ἱεροσολύμοις ἐπὶ τῇ προβατικῇ κολυμβήθρα, ἡ ἐπιλεγομένη Ἑβραϊστὶ Βηθεσδὰ, πέντε
3 στοὰς ἔχουσα. ἐν ταύταις κατέκειτο πλῆθος πολὺ τῶν ἀσθενούντων, τυφλῶν, χωλῶν, ξη-
ρῶν, ἐκδεχομένων τὴν τοῦ ὕδατος κίνησιν.
4 ἄγγελος γὰρ κατὰ καιρὸν κατέβαινεν ἐν τῇ κολυμβήθρᾳ, καὶ ἐτάρασσε τὸ ὕδωρ· ὁ οὖν πρῶτος ἐμβὰς μετὰ τὴν ταραχὴν τοῦ ὕδατος, ὑγιὴς ἐγίνετο, ᾧ δήποτε κατείχετο νοσήματι.
ζ 5 Ἦν δέ τις ἄνθρωπος ἐκεῖ τριακονταοκτὼ ἔτη
6 ἔχων ἐν τῇ ἀσθενείᾳ. τοῦτον ἰδὼν ὁ Ἰησοῦς κατακείμενον, καὶ γνοὺς ὅτι πολὺν ἤδη χρόνον ἔχει, λέγει αὐτῷ, "Θέλεις ὑγιὴς γενέσθαι;"
7 ἀπεκρίθη αὐτῷ ὁ ἀσθενῶν, "Κύριε, ἄνθρωπον
"οὐκ ἔχω, ἵνα ὅταν ταραχθῇ τὸ ὕδωρ, βάλλῃ
"με εἰς τὴν κολυμβήθραν· ἐν ᾧ δὲ ἔρχομαι
8 "ἐγὼ, ἄλλος πρὸ ἐμοῦ καταβαίνει." [n]Λέγει n Matt. 9. 6. Marc. 2. 11. Luc. 5. 24.
αὐτῷ ὁ Ἰησοῦς, "Ἔγειραι, ἆρον τὸν κράββα-
9 "τόν σου, καὶ περιπάτει." [o]Καὶ εὐθέως o 9. 14.
ἐγένετο ὑγιὴς ὁ ἄνθρωπος, καὶ ἦρε τὸν κράβ-
βατον αὐτοῦ, καὶ περιεπάτει. ἦν δὲ σάββατον
10 ἐν ἐκείνῃ τῇ ἡμέρᾳ. [p]Ἔλεγον οὖν οἱ Ἰουδαῖοι p Exod. 20. 10. Deut. 5. 13. Neh. 13. 19. Jer. 17. 21, &c. Matt. 12. 2. Marc. 2. 24. Luc. 6. 2.
τῷ τεθεραπευμένῳ, "Σάββατόν ἐστιν· οὐκ
λθ α 11 "ἔξεστί σοι ἆραι τὸν κράββατον." Ἀπεκρίθη
αὐτοῖς, "Ὁ ποιήσας με ὑγιῆ, ἐκεῖνός μοι εἶ-
"πεν, Ἆρον τὸν κράββατόν σου, καὶ περι-
12 "πάτει." Ἠρώτησαν οὖν αὐτὸν, "Τίς ἐστιν
"ὁ ἄνθρωπος ὁ εἰπών σοι, Ἆρον τὸν κράβ-
13 "βατόν σου, καὶ περιπάτει;" Ὁ δὲ ἰαθεὶς

HAIL & FIRE www.hailandfire.com

οὐκ ἤδει τίς ἐστιν· ὁ γὰρ Ἰησοῦς ἐξένευσεν,
q 8. 11. Matt. 12. 45. ὄχλου ὄντος ἐν τῷ τόπῳ. qΜετὰ ταῦτα εὑ- 14
ρίσκει αὐτὸν ὁ Ἰησοῦς ἐν τῷ ἱερῷ, καὶ εἶπεν
αὐτῷ, "Ἴδε ὑγιὴς γέγονας· μηκέτι ἁμάρτανε,
" ἵνα μὴ χεῖρόν τί σοι γένηται." Ἀπῆλθεν ὁ 15
ἄνθρωπος, καὶ ἀνήγγειλε τοῖς Ἰουδαίοις, ὅτι
Ἰησοῦς ἐστιν ὁ ποιήσας αὐτὸν ὑγιῆ.

Καὶ διὰ τοῦτο ἐδίωκον τὸν Ἰησοῦν οἱ Ἰου- 16
δαῖοι, καὶ ἐζήτουν αὐτὸν ἀποκτεῖναι, ὅτι ταῦτα
r 14. 10. ἐποίει ἐν σαββάτῳ. rὁ δὲ Ἰησοῦς ἀπεκρί- 17
νατο αὐτοῖς, "Ὁ πατήρ μου ἕως ἄρτι ἐργάζε-
s 7. 19. et 8. 38. et 9. 4. et 10. 33. Phil. 2. 6. " ται, κἀγὼ ἐργάζομαι." sΔιὰ τοῦτο οὖν 18
μᾶλλον ἐζήτουν αὐτὸν οἱ Ἰουδαῖοι ἀποκτεῖναι,
ὅτι οὐ μόνον ἔλυε τὸ σάββατον, ἀλλὰ καὶ
πατέρα ἴδιον ἔλεγε τὸν Θεὸν, ἴσον ἑαυτὸν
t ver. 30. et 8. 38. ποιῶν τῷ Θεῷ. tἀπεκρίνατο οὖν ὁ Ἰησοῦς 19
καὶ εἶπεν αὐτοῖς, "Ἀμὴν ἀμὴν λέγω ὑμῖν, οὐ
" δύναται ὁ υἱὸς ποιεῖν ἀφ' ἑαυτοῦ οὐδὲν, ἐὰν
" μή τι βλέπῃ τὸν πατέρα ποιοῦντα· ἃ γὰρ
" ἂν ἐκεῖνος ποιῇ, ταῦτα καὶ ὁ υἱὸς ὁμοίως
u 3. 35. " ποιεῖ. uὁ γὰρ πατὴρ φιλεῖ τὸν υἱὸν, καὶ 20
" πάντα δείκνυσιν αὐτῷ ἃ αὐτὸς ποιεῖ· καὶ
" μείζονα τούτων δείξει αὐτῷ ἔργα, ἵνα ὑμεῖς
" θαυμάζητε. ὥσπερ γὰρ ὁ πατὴρ ἐγείρει 21
" τοὺς νεκροὺς καὶ ζωοποιεῖ, οὕτω καὶ ὁ υἱὸς
x 3. 35. et 17. 2. Matt. 11. 27. et 28. 18. Act. 17. 31. " οὓς θέλει ζωοποιεῖ. xοὐδὲ γὰρ ὁ πατὴρ 22
" κρίνει οὐδένα, ἀλλὰ τὴν κρίσιν πᾶσαν δέ-
y 1 Joan. 2. 23. " δωκε τῷ υἱῷ· yἵνα πάντες τιμῶσι τὸν υἱὸν, 23
" καθὼς τιμῶσι τὸν πατέρα. ὁ μὴ τιμῶν τὸν
" υἱὸν, οὐ τιμᾷ τὸν πατέρα τὸν πέμψαντα αὐ-
z 3. 18. et 6. 40, 47. et 8. 51. " τόν. zἈμὴν ἀμὴν λέγω ὑμῖν, ὅτι ὁ τὸν λό- 24 μ α

Act. 10

HAIL & FIRE www.hailandfire.com

" γον μου ἀκούων, καὶ πιστεύων τῷ πέμψαντί Rom. 8. 24. Eph. 2. 6.
" με, ἔχει ζωὴν αἰώνιον· καὶ εἰς κρίσιν οὐκ 1 John. 3. 2.
" ἔρχεται, ἀλλὰ μεταβέβηκεν ἐκ τοῦ θανάτου
μα 25 " εἰς τὴν ζωήν. [a] Ἀμὴν ἀμὴν λέγω ὑμῖν, ὅτι a Eph. 2. 1, 5.
i " ἔρχεται ὥρα καὶ νῦν ἐστιν, ὅτε οἱ νεκροὶ Apoc. 3. 1. Rom. 6. 4.
" ἀκούσονται τῆς φωνῆς τοῦ υἱοῦ τοῦ Θεοῦ, Gal. 2. 20.
26 " καὶ οἱ ἀκούσαντες ζήσονται. ὥσπερ γὰρ ὁ
" πατὴρ ἔχει ζωὴν ἐν ἑαυτῷ, οὕτως ἔδωκε καὶ
27 " τῷ υἱῷ ζωὴν ἔχειν ἐν ἑαυτῷ· καὶ ἐξουσίαν
" ἔδωκεν αὐτῷ καὶ κρίσιν ποιεῖν, ὅτι υἱὸς ἀν-
28 " θρώπου ἐστί. [b] μὴ θαυμάζετε τοῦτο· ὅτι b Dan. 12. 2. 1 Cor. 15. 52.
" ἔρχεται ὥρα, ἐν ᾗ πάντες οἱ ἐν τοῖς μνη- 1 Thess. 4. 16.
29 " μείοις ἀκούσονται τῆς φωνῆς αὐτοῦ, [c] καὶ c Matt. 25. 46.
" ἐκπορεύσονται, οἱ τὰ ἀγαθὰ ποιήσαντες,
" εἰς ἀνάστασιν ζωῆς· οἱ δὲ τὰ φαῦλα πρά-
30 " ξαντες, εἰς ἀνάστασιν κρίσεως. χ [d] οὐ δύνα- d ver. 19. et 6. 38.
" μαι ἐγὼ ποιεῖν ἀπ' ἐμαυτοῦ οὐδέν. καθὼς
" ἀκούω, κρίνω· καὶ ἡ κρίσις ἡ ἐμὴ δικαία
μβ " ἐστίν· ὅτι οὐ ζητῶ τὸ θέλημα τὸ ἐμὸν,
α " ἀλλὰ τὸ θέλημα τοῦ πέμψαντός με πατρός.
μγ 31 " [e] Ἐὰν ἐγὼ μαρτυρῶ περὶ ἐμαυτοῦ, ἡ μαρ- e 8. 14.
i 32 " τυρία μου οὐκ ἔστιν ἀληθής. [f] ἄλλος ἐστὶν f Esa. 42. 1. Matt. 3. 17.
" ὁ μαρτυρῶν περὶ ἐμοῦ, καὶ οἶδα ὅτι ἀληθής et 17. 5.
" ἐστιν ἡ μαρτυρία ἣν μαρτυρεῖ περὶ ἐμοῦ.
33 " [g] Ὑμεῖς ἀπεστάλκατε πρὸς Ἰωάννην, καὶ g 1. 19.
34 " μεμαρτύρηκε τῇ ἀληθείᾳ· ἐγὼ δὲ οὐ παρὰ
" ἀνθρώπου τὴν μαρτυρίαν λαμβάνω, ἀλλὰ
35 " ταῦτα λέγω ἵνα ὑμεῖς σωθῆτε. ἐκεῖνος ἦν ὁ
" λύχνος ὁ καιόμενος καὶ φαίνων, ὑμεῖς δὲ
" ἠθελήσατε ἀγαλλιασθῆναι πρὸς ὥραν ἐν τῷ
36 " φωτὶ αὐτοῦ. [h] ἐγὼ δὲ ἔχω τὴν μαρτυρίαν h 1. 33. et 6. 27. et 8. 18.

HAIL & FIRE www.hailandfire.com

et 10. 25. et 12. 28. Matt. 3. 17. et 17. 5. Marc. 1. 11. et 9. 7. Luc. 3. 22. et 9. 35. 2 Pet. 1. 17. i Exod. 33. 20. Deut. 4. 12. 1 Tim. 6. 16. 1 Joan. 4. 12.

" μείζω τοῦ Ἰωάννου· τὰ γὰρ ἔργα ἃ ἔδωκέ
" μοι ὁ πατὴρ ἵνα τελειώσω αὐτὰ, αὐτὰ τὰ
" ἔργα ἃ ἐγὼ ποιῶ, μαρτυρεῖ περὶ ἐμοῦ ὅτι ὁ
" πατήρ με ἀπέσταλκε· [i]καὶ ὁ πέμψας με 37
" πατὴρ, αὐτὸς μεμαρτύρηκε περὶ ἐμοῦ. οὔτε μδ̄ γ
" φωνὴν αὐτοῦ ἀκηκόατε πώποτε, οὔτε εἶδος
" αὐτοῦ ἑωράκατε. καὶ τὸν λόγον αὐτοῦ οὐκ 38 με ι
" ἔχετε μένοντα ἐν ὑμῖν, ὅτι ὃν ἀπέστειλεν
k 1. 46. Esa. 8. 20. et 34. 16. Luc. 16. 29. et 24. 27. Act. 17. 11. Deut. 18. 15.
" ἐκεῖνος, τούτῳ ὑμεῖς οὐ πιστεύετε. [k]Ἐρευ- 39
" νᾶτε τὰς γραφὰς, ὅτι ὑμεῖς δοκεῖτε ἐν αὐ-
" ταῖς ζωὴν αἰώνιον ἔχειν, καὶ ἐκεῖναί εἰσιν αἱ
" μαρτυροῦσαι περὶ ἐμοῦ· καὶ οὐ θέλετε ἐλ- 40
" θεῖν πρός με, ἵνα ζωὴν ἔχητε. Δόξαν 41
" παρὰ ἀνθρώπων οὐ λαμβάνω· ἀλλ' ἔγνωκα 42
" ὑμᾶς, ὅτι τὴν ἀγάπην τοῦ Θεοῦ οὐκ ἔχετε
" ἐν ἑαυτοῖς. ἐγὼ ἐλήλυθα ἐν τῷ ὀνόματι 43
" τοῦ πατρός μου, καὶ οὐ λαμβάνετέ με· ἐὰν
" ἄλλος ἔλθῃ ἐν τῷ ὀνόματι τῷ ἰδίῳ, ἐκεῖνον
l 12. 43. Rom. 2. 29.
" λήψεσθε. [l]πῶς δύνασθε ὑμεῖς πιστεῦσαι, 44
" δόξαν παρὰ ἀλλήλων λαμβάνοντες, καὶ τὴν
" δόξαν τὴν παρὰ τοῦ μόνου Θεοῦ οὐ ζητεῖτε;
" μὴ δοκεῖτε ὅτι ἐγὼ κατηγορήσω ὑμῶν πρὸς 45
" τὸν πατέρα· ἔστιν ὁ κατηγορῶν ὑμῶν, Μω-
m Gen. 3. 15. et 22. 18. et 49. 10. Deut. 18. 15.
" σῆς, εἰς ὃν ὑμεῖς ἠλπίκατε. [m]εἰ γὰρ ἐπι- 46
" στεύετε Μωσῇ, ἐπιστεύετε ἂν ἐμοί· περὶ
" γὰρ ἐμοῦ ἐκεῖνος ἔγραψεν. εἰ δὲ τοῖς ἐκείνου 47
" γράμμασιν οὐ πιστεύετε, πῶς τοῖς ἐμοῖς
" ῥήμασι πιστεύσετε;"

ΜΕΤΑ ταῦτα ἀπῆλθεν ὁ Ἰησοῦς πέραν 6 μς̄ α
τῆς θαλάσσης τῆς Γαλιλαίας τῆς Τιβεριάδος·
καὶ ἠκολούθει αὐτῷ ὄχλος πολὺς, ὅτι ἑώρων 2

HAIL & FIRE www.hailandfire.com

αὐτοῦ τὰ σημεῖα ἃ ἐποίει ἐπὶ τῶν ἀσθενούν-
μξ 3 των. ἀνῆλθε δὲ εἰς τὸ ὄρος ὁ Ἰησοῦς, καὶ
γ 4 ἐκεῖ ἐκάθητο μετὰ τῶν μαθητῶν αὐτοῦ. n ἦν n Exod. 12. 18.
μη Lev. 23. 5.
σ δὲ ἐγγὺς τὸ πάσχα ἡ ἑορτὴ τῶν Ἰουδαίων. Num. 28. 16.
Deut. 16. 1.
Η 5 o ἐπάρας οὖν ὁ Ἰησοῦς τοὺς ὀφθαλμοὺς, καὶ o Matt. 14. 15.
μθ Marc. 6. 35.
α θεασάμενος ὅτι πολὺς ὄχλος ἔρχεται πρὸς Luc. 9. 12.
αὐτὸν, λέγει πρὸς τὸν Φίλιππον, "Πόθεν
"ἀγοράσομεν ἄρτους, ἵνα φάγωσιν οὗτοι;"
6 Τοῦτο δὲ ἔλεγε πειράζων αὐτόν· αὐτὸς γὰρ
7 ᾔδει τί ἔμελλε ποιεῖν. ἀπεκρίθη αὐτῷ Φίλιπ-
πος, "Διακοσίων δηναρίων ἄρτοι οὐκ ἀρκοῦ-
"σιν αὐτοῖς, ἵνα ἕκαστος αὐτῶν βραχύ τι
8 "λάβῃ." Λέγει αὐτῷ εἷς ἐκ τῶν μαθητῶν
αὐτοῦ, Ἀνδρέας ὁ ἀδελφὸς Σίμωνος Πέτρου,
9 "p Ἔστι παιδάριον ἓν ὧδε, ὃ ἔχει πέντε ἄρ- p 2 Reg. 4. 43.
"τους κριθίνους καὶ δύο ὀψάρια· ἀλλὰ ταῦτα
10 "τί ἐστιν εἰς τοσούτους;" Εἶπε δὲ ὁ Ἰησοῦς,
"Ποιήσατε τοὺς ἀνθρώπους ἀναπεσεῖν." ἦν
δὲ χόρτος πολὺς ἐν τῷ τόπῳ. ἀνέπεσον οὖν
οἱ ἄνδρες τὸν ἀριθμὸν ὡσεὶ πεντακισχίλιοι.
11 q Ἔλαβε δὲ τοὺς ἄρτους ὁ Ἰησοῦς, καὶ εὐχαρι- q 1 Sam. 9. 13.
στήσας διέδωκε τοῖς μαθηταῖς, οἱ δὲ μαθηταὶ
τοῖς ἀνακειμένοις· ὁμοίως καὶ ἐκ τῶν ὀψαρίων
12 ὅσον ἤθελον. ὡς δὲ ἐνεπλήσθησαν, λέγει τοῖς
μαθηταῖς αὐτοῦ, "Συναγάγετε τὰ περισσεύ-
"σαντα κλάσματα, ἵνα μή τι ἀπόληται."
13 Συνήγαγον οὖν, καὶ ἐγέμισαν δώδεκα κοφίνους
κλασμάτων ἐκ τῶν πέντε ἄρτων τῶν κριθίνων,
γ 14 ἃ ἐπερίσσευσε τοῖς βεβρωκόσιν. r οἱ οὖν ἄν- r 1. 21. et 4.
ι θρωποι ἰδόντες ὃ ἐποίησε σημεῖον ὁ Ἰησοῦς, 19. et 7. 40.
Luc. 7. 16.
ἔλεγον, "Ὅτι οὗτός ἐστιν ἀληθῶς ὁ προφή- et 24. 19.
Deut. 18. 15.

HAIL & FIRE www.hailandfire.com

" της ὁ ἐρχόμενος εἰς τὸν κόσμον." Ἰησοῦς 15
οὖν γνοὺς ὅτι μέλλουσιν ἔρχεσθαι καὶ ἁρπάζειν αὐτὸν, ἵνα ποιήσωσιν αὐτὸν βασιλέα, ἀνεχώρησε πάλιν εἰς τὸ ὄρος αὐτὸς μόνος.

s Matt. 14. 22. Marc. 6. 47.

Ὡς δὲ ὀψία ἐγένετο, κατέβησαν οἱ μαθη- 16 Θ'
ταὶ αὐτοῦ ἐπὶ τὴν θάλασσαν, καὶ ἐμβάντες 17 να δ
εἰς τὸ πλοῖον, ἤρχοντο πέραν τῆς θαλάσσης εἰς Καπερναούμ. καὶ σκοτία ἤδη ἐγεγόνει, καὶ οὐκ ἐληλύθει πρὸς αὐτοὺς ὁ Ἰησοῦς, ἥ τε 18
θάλασσα ἀνέμου μεγάλου πνέοντος διηγείρετο. ἐληλακότες οὖν ὡς σταδίους εἰκοσι- 19
πέντε ἢ τριάκοντα, θεωροῦσι τὸν Ἰησοῦν περιπατοῦντα ἐπὶ τῆς θαλάσσης, καὶ ἐγγὺς τοῦ πλοίου γινόμενον· καὶ ἐφοβήθησαν. ὁ δὲ λέ- 20
γει αὐτοῖς, "Ἐγώ εἰμι· μὴ φοβεῖσθε." Ἤθε- 21
λον οὖν λαβεῖν αὐτὸν εἰς τὸ πλοῖον, καὶ εὐθέως τὸ πλοῖον ἐγένετο ἐπὶ τῆς γῆς εἰς ἣν ὑπῆγον.

Τῇ ἐπαύριον ὁ ὄχλος ὁ ἑστηκὼς πέραν τῆς 22 νβ
θαλάσσης, ἰδὼν ὅτι πλοιάριον ἄλλο οὐκ ἦν ἐκεῖ εἰ μὴ ἓν ἐκεῖνο εἰς ὃ ἐνέβησαν οἱ μαθηταὶ αὐτοῦ, καὶ ὅτι οὐ συνεισῆλθε τοῖς μαθηταῖς αὐτοῦ ὁ Ἰησοῦς εἰς τὸ πλοιάριον, ἀλλὰ μόνοι οἱ μαθηταὶ αὐτοῦ ἀπῆλθον, ἄλλα δὲ ἦλθε 23
πλοιάρια ἐκ Τιβεριάδος ἐγγὺς τοῦ τόπου ὅπου ἔφαγον τὸν ἄρτον, εὐχαριστήσαντος τοῦ Κυρίου· ὅτε οὖν εἶδεν ὁ ὄχλος ὅτι Ἰη- 24
σοῦς οὐκ ἔστιν ἐκεῖ οὐδὲ οἱ μαθηταὶ αὐτοῦ, ἐνέβησαν καὶ αὐτοὶ εἰς τὰ πλοῖα, καὶ ἦλθον εἰς Καπερναοὺμ, ζητοῦντες τὸν Ἰησοῦν. καὶ 25
εὑρόντες αὐτὸν πέραν τῆς θαλάσσης, εἶπον

HAIL & FIRE www.hailandfire.com

26 αὐτῷ, "Ῥαββὶ, πότε ὧδε γέγονας;" Ἀπεκρίθη
αὐτοῖς ὁ Ἰησοῦς καὶ εἶπεν, "Ἀμὴν ἀμὴν λέγω
" ὑμῖν, ζητεῖτέ με, οὐχ ὅτι εἴδετε σημεῖα, ἀλλ'
" ὅτι ἐφάγετε ἐκ τῶν ἄρτων καὶ ἐχορτάσθητε.
27 " [t]ἐργάζεσθε μὴ τὴν βρῶσιν τὴν ἀπολλυ- t ver. 40, 54. et
" μένην, ἀλλὰ τὴν βρῶσιν τὴν μένουσαν εἰς 1. 32. et 4. 14. et 5. 37. et 8.
" ζωὴν αἰώνιον, ἣν ὁ υἱὸς τοῦ ἀνθρώπου ὑμῖν 18. Matt. 3. 17. et 17. 5. Marc. 1. 11.
" δώσει· τοῦτον γὰρ ὁ πατὴρ ἐσφράγισεν ὁ et 9. 7. Luc. 3. 21. et 9. 35.
28 " Θεός." Εἶπον οὖν πρὸς αὐτὸν, "Τί ποι- 2 Pet. 1. 17.
" οῦμεν, ἵνα ἐργαζώμεθα τὰ ἔργα τοῦ Θεοῦ;"
29 [u]Ἀπεκρίθη ὁ Ἰησοῦς καὶ εἶπεν αὐτοῖς, "Τοῦτό u 1 Joan. 3. 23.
" ἐστι τὸ ἔργον τοῦ Θεοῦ, ἵνα πιστεύσητε
νγ 30 " εἰς ὃν ἀπέστειλεν ἐκεῖνος." [x]Εἶπον οὖν x Matt. 12. 38.
ϛ et 16. 1.
αὐτῷ, "Τί οὖν ποιεῖς σὺ σημεῖον, ἵνα ἴδωμεν Marc. 8. 11.
νδ 31 " καὶ πιστεύσωμέν σοι; τί ἐργάζῃ; [y]οἱ πα- Luc. 11. 29. 1 Cor. 1. 22.
ι " τέρες ἡμῶν τὸ μάννα ἔφαγον ἐν τῇ ἐρήμῳ, y Exod. 16. 4, 14. Num. 11. 7. Psal.
" καθώς ἐστι γεγραμμένον, [z]Ἄρτον ἐκ τοῦ οὐ- 78. 24. Sap. 16. 20. 1 Cor. 10. 3.
32 " ρανοῦ ἔδωκεν αὐτοῖς φαγεῖν." Εἶπεν οὖν
αὐτοῖς ὁ Ἰησοῦς, "Ἀμὴν ἀμὴν λέγω ὑμῖν,
" Οὐ Μωσῆς δέδωκεν ὑμῖν τὸν ἄρτον ἐκ τοῦ
" οὐρανοῦ· ἀλλ' ὁ πατήρ μου δίδωσιν ὑμῖν
33 " τὸν ἄρτον ἐκ τοῦ οὐρανοῦ τὸν ἀληθινόν. ὁ
" γὰρ ἄρτος τοῦ Θεοῦ ἐστιν ὁ καταβαίνων ἐκ
" τοῦ οὐρανοῦ, καὶ ζωὴν διδοὺς τῷ κόσμῳ."
34 Εἶπον οὖν πρὸς αὐτὸν, "Κύριε, πάντοτε δὸς
νε 35 " ἡμῖν τὸν ἄρτον τοῦτον." [z]Εἶπε δὲ αὐτοῖς z 4. 14. et 7.
α ὁ Ἰησοῦς, "Ἐγώ εἰμι ὁ ἄρτος τῆς ζωῆς· ὁ 37. Eccl. 24. 29. Esa. 55. 1.
" ἐρχόμενος πρός με, οὐ μὴ πεινάσῃ· καὶ ὁ
" πιστεύων εἰς ἐμὲ, οὐ μὴ διψήσῃ πώποτε.
36 " ἀλλ' εἶπον ὑμῖν ὅτι καὶ ἑωράκατέ με, καὶ οὐ
νς 37 " πιστεύετε. πᾶν ὃ δίδωσί μοι ὁ πατὴρ, πρὸς
ι

HAIL & FIRE www.hailandfire.com

" ἐμὲ ἥξει· καὶ τὸν ἐρχόμενον πρός με οὐ μὴ
a 4. 34. et 5. 30. Matt. 26. 39. Marc. 14. 36. Luc. 22. 42. " ἐκβάλω ἔξω· a ὅτι καταβέβηκα ἐκ τοῦ οὐρα- 38 νδ α
" νοῦ, οὐχ ἵνα ποιῶ τὸ θέλημα τὸ ἐμὸν, ἀλλὰ
" τὸ θέλημα τοῦ πέμψαντός με. b τοῦτο δέ 39
b 10. 28. et 17. 12. et 18. 9. " ἐστι τὸ θέλημα τοῦ πέμψαντός με πατρὸς,
" ἵνα πᾶν ὃ δέδωκέ μοι, μὴ ἀπολέσω ἐξ αὐ-
" τοῦ, ἀλλὰ ἀναστήσω αὐτὸ ἐν τῇ ἐσχάτῃ
c 3. 15. 16. " ἡμέρᾳ. c τοῦτο δέ ἐστι τὸ θέλημα τοῦ 40 νη ι
" πέμψαντός με, ἵνα πᾶς ὁ θεωρῶν τὸν υἱὸν
" καὶ πιστεύων εἰς αὐτὸν, ἔχῃ ζωὴν αἰώνιον,
" καὶ ἀναστήσω αὐτὸν ἐγὼ τῇ ἐσχάτῃ ἡμέρᾳ."
Ἐγόγγυζον οὖν οἱ Ἰουδαῖοι περὶ αὐτοῦ, ὅτι 41 νθ α
εἶπεν, " Ἐγώ εἰμι ὁ ἄρτος ὁ καταβὰς ἐκ τοῦ
d Matt. 13. 55. Marc. 6. 3. Luc. 4. 22. " οὐρανοῦ·" d καὶ ἔλεγον, " Οὐχ οὗτός 42
" ἐστιν Ἰησοῦς ὁ υἱὸς Ἰωσὴφ, οὗ ἡμεῖς οἴδα-
" μεν τὸν πατέρα καὶ τὴν μητέρα; πῶς οὖν
" λέγει οὗτος, Ὅτι ἐκ τοῦ οὐρανοῦ καταβέ-
" βηκα;" Ἀπεκρίθη οὖν ὁ Ἰησοῦς καὶ εἶπεν 43 ξ ι
αὐτοῖς, " Μὴ γογγύζετε μετ' ἀλλήλων. οὐ- 44
" δεὶς δύναται ἐλθεῖν πρός με, ἐὰν μὴ ὁ πα-
" τὴρ ὁ πέμψας με ἑλκύσῃ αὐτὸν, καὶ ἐγὼ
e Esa. 54. 13. Jer. 31. 34. Hebr. 8. 10. et 10. 16. " ἀναστήσω αὐτὸν τῇ ἐσχάτῃ ἡμέρᾳ. e ἔστι 45
" γεγραμμένον ἐν τοῖς προφήταις, 'Καὶ ἔσον-
" ται πάντες διδακτοὶ τοῦ Θεοῦ.' Πᾶς οὖν ὁ
" ἀκούσας παρὰ τοῦ πατρὸς καὶ μαθὼν, ἔρ-
f 1. 18. Matt. 11. 27. Luc. 10. 22. " χεται πρός με· f οὐχ ὅτι τὸν πατέρα τις 46 ξα γ
" ἑώρακεν· εἰ μὴ ὁ ὢν παρὰ τοῦ Θεοῦ, οὗτος
g 3. 16, 18, 36. " ἑώρακε τὸν πατέρα. g ἀμὴν ἀμὴν λέγω ὑμῖν, 47 ξβ ι
" ὁ πιστεύων εἰς ἐμὲ, ἔχει ζωὴν αἰώνιον. ἐγὼ 48 ξγ
h Exod. 16. 15. Num. 11. 7. Ps. 78. 24. 1 Cor. 10. 5. Heb. 3. 16, 19. " εἰμι ὁ ἄρτος τῆς ζωῆς. h οἱ πατέρες ὑμῶν 49 α ξδ ι
" ἔφαγον τὸ μάννα ἐν τῇ ἐρήμῳ, καὶ ἀπ-
" ἔθανον· οὗτός ἐστιν ὁ ἄρτος ὁ ἐκ τοῦ οὐ- 50

HAIL & FIRE www.hailandfire.com

" ρανοῦ καταβαίνων, ἵνα τις ἐξ αὐτοῦ φάγῃ
ξε α 51 " καὶ μὴ ἀποθάνῃ. [i]ἐγώ εἰ μιό ἄρτος ὁ ζῶν, ὁ [i] 3. 13.
" ἐκ τοῦ οὐρανοῦ καταβάς· ἐάν τις φάγῃ ἐκ
" τούτου τοῦ ἄρτου, ζήσεται εἰς τὸν αἰῶνα.
" καὶ ὁ ἄρτος δὲ ὃν ἐγὼ δώσω, ἡ σάρξ μου
" ἐστὶν, ἣν ἐγὼ δώσω ὑπὲρ τῆς τοῦ κόσμου
ξς ι 52 " ζωῆς." [k]Ἐμάχοντο οὖν πρὸς ἀλλήλους οἱ [k] 3. 9.
Ἰουδαῖοι λέγοντες, " Πῶς δύναται οὗτος ἡμῖν
53 " δοῦναι τὴν σάρκα φαγεῖν;" [l]Εἶπεν οὖν αὐ- [l] Matt. 26. 26.
τοῖς ὁ Ἰησοῦς, " Ἀμὴν ἀμὴν λέγω ὑμῖν, ἐὰν [1 Cor. 11. 23, &c.
" μὴ φάγητε τὴν σάρκα τοῦ υἱοῦ τοῦ ἀν-
" θρώπου, καὶ πίητε αὐτοῦ τὸ αἷμα, οὐκ ἔχετε
54 " ζωὴν ἐν ἑαυτοῖς. [m]ὁ τρώγων μου τὴν [m] 4. 14.
" σάρκα, καὶ πίνων μου τὸ αἷμα, ἔχει ζωὴν
" αἰώνιον, καὶ ἐγὼ ἀναστήσω αὐτὸν τῇ ἐσχάτῃ
ξδ α 55 " ἡμέρᾳ. ἡ γὰρ σάρξ μου ἀληθῶς ἐστι βρῶ-
ξη ι 56 " σις, καὶ τὸ αἷμά μου ἀληθῶς ἐστι πόσις. ὁ
" τρώγων μου τὴν σάρκα, καὶ πίνων μου τὸ
57 " αἷμα, ἐν ἐμοὶ μένει, κἀγὼ ἐν αὐτῷ. καθὼς
" ἀπέστειλέ με ὁ ζῶν πατὴρ, κἀγὼ ζῶ διὰ
" τὸν πατέρα· καὶ ὁ τρώγων με, κἀκεῖνος ζή-
58 " σεται δι' ἐμέ. [n]οὗτός ἐστιν ὁ ἄρτος ὁ ἐκ [n] 3. 13.
" τοῦ οὐρανοῦ καταβάς· οὐ καθὼς ἔφαγον οἱ
" πατέρες ὑμῶν τὸ μάννα, καὶ ἀπέθανον· ὁ
" τρώγων τοῦτον τὸν ἄρτον, ζήσεται εἰς τὸν
59 " αἰῶνα." Ταῦτα εἶπεν ἐν συναγωγῇ διδά-
σκων ἐν Καπερναούμ.
60 Πολλοὶ οὖν ἀκούσαντες ἐκ τῶν μαθητῶν
αὐτοῦ εἶπον, " Σκληρός ἐστιν οὗτος ὁ λόγος·
61 " τίς δύναται αὐτοῦ ἀκούειν;" Εἰδὼς δὲ ὁ
Ἰησοῦς ἐν ἑαυτῷ, ὅτι γογγύζουσι περὶ τούτου

HAIL & FIRE www.hailandfire.com

οἱ μαθηταὶ αὐτοῦ, εἶπεν αὐτοῖς, "Τοῦτο ὑμᾶς
o 3. 13. Marc. 16. 19. Luc. 24. 51. Act. 1. 9. Eph. 4. 8. p 2 Cor. 3. 6. "σκανδαλίζει; o ἐὰν οὖν θεωρῆτε τὸν υἱὸν 62 ξβ α
"τοῦ ἀνθρώπου ἀναβαίνοντα ὅπου ἦν τὸ πρό-
"τερον; p τὸ πνεῦμά ἐστι τὸ ζωοποιοῦν, ἡ 63 ο δ
"σὰρξ οὐκ ὠφελεῖ οὐδέν· τὰ ῥήματα ἃ ἐγὼ οα
"λαλῶ ὑμῖν, πνεῦμά ἐστι καὶ ζωή ἐστιν.
q 2. 25. et 13. 11. "q ἀλλ' εἰσὶν ἐξ ὑμῶν τινες οἳ οὐ πιστεύου- 64
"σιν." Ἤιδει γὰρ ἐξ ἀρχῆς ὁ Ἰησοῦς, τίνες οβ δ
εἰσὶν οἱ μὴ πιστεύοντες, καὶ τίς ἐστιν ὁ παρα-
r ver. 44. δώσων αὐτόν. r Καὶ ἔλεγε, "Διὰ τοῦτο εἶ- 65 ογ ι
"ρηκα ὑμῖν, ὅτι οὐδεὶς δύναται ἐλθεῖν πρός
"με, ἐὰν μὴ ᾖ δεδομένον αὐτῷ ἐκ τοῦ πατρός
"μου." Ἐκ τούτου πολλοὶ ἀπῆλθον τῶν 66
μαθητῶν αὐτοῦ εἰς τὰ ὀπίσω, καὶ οὐκέτι μετ'
αὐτοῦ περιεπάτουν. εἶπεν οὖν ὁ Ἰησοῦς τοῖς 67
δώδεκα, "Μὴ καὶ ὑμεῖς θέλετε ὑπάγειν;"
s Act. 5. 20. s Ἀπεκρίθη οὖν αὐτῷ Σίμων Πέτρος, "Κύριε, 68 οδ α
"πρὸς τίνα ἀπελευσόμεθα; ῥήματα ζωῆς
t 11. 27. Matt. 16. 16. Marc. 8. 29. Luc. 9. 20. "αἰωνίου ἔχεις· t καὶ ἡμεῖς πεπιστεύκαμεν, 69
"καὶ ἐγνώκαμεν ὅτι σὺ εἶ ὁ Χριστὸς ὁ υἱὸς
u 8. 44. Luc. 6. 13. "τοῦ Θεοῦ τοῦ ζῶντος." u Ἀπεκρίθη αὐ- 70 οε ι
τοῖς ὁ Ἰησοῦς, "Οὐκ ἐγὼ ὑμᾶς τοὺς δώδεκα
"ἐξελεξάμην, καὶ ἐξ ὑμῶν εἷς διάβολός ἐστιν;"
Ἔλεγε δὲ τὸν Ἰούδαν Σίμωνος Ἰσκαριώτην· 71
οὗτος γὰρ ἤμελλεν αὐτὸν παραδιδόναι, εἷς ὢν
ἐκ τῶν δώδεκα.

ΚΑΙ περιεπάτει ὁ Ἰησοῦς μετὰ ταῦτα ἐν 7
τῇ Γαλιλαίᾳ· οὐ γὰρ ἤθελεν ἐν τῇ Ἰουδαίᾳ
περιπατεῖν, ὅτι ἐζήτουν αὐτὸν οἱ Ἰουδαῖοι
x Lev. 23. 24. ἀποκτεῖναι. x Ἦν δὲ ἐγγὺς ἡ ἑορτὴ τῶν 2
y Matt. 12. 46. Marc. 3. 31. Act. 1. 14. Ἰουδαίων ἡ σκηνοπηγία. y εἶπον οὖν πρὸς 3

HAIL & FIRE www.hailandfire.com

" αὐτὸν οἱ ἀδελφοὶ αὐτοῦ, " Μετάβηθι ἐντεῦ-
" θεν, καὶ ὕπαγε εἰς τὴν Ἰουδαίαν, ἵνα καὶ οἱ
" μαθηταί σου θεωρήσωσι τὰ ἔργα σου ἃ
4 " ποιεῖς· οὐδεὶς γὰρ ἐν κρυπτῷ τι ποιεῖ, καὶ
" ζητεῖ αὐτὸς ἐν παῤῥησίᾳ εἶναι. εἰ ταῦτα
" ποιεῖς, φανέρωσον σεαυτὸν τῷ κόσμῳ."
5 [z] Οὐδὲ γὰρ οἱ ἀδελφοὶ αὐτοῦ ἐπίστευον εἰς z Marc. 3. 21.
6 αὐτόν. Λέγει οὖν αὐτοῖς ὁ Ἰησοῦς, " Ὁ
" καιρὸς ὁ ἐμὸς οὔπω πάρεστιν· ὁ δὲ καιρὸς
7 " ὁ ὑμέτερος πάντοτέ ἐστιν ἕτοιμος. [a] οὐ δύ- a 3. 19. et 14.
" ναται ὁ κόσμος μισεῖν ὑμᾶς· ἐμὲ δὲ μισεῖ, 17. et 15. 18.
" ὅτι ἐγὼ μαρτυρῶ περὶ αὐτοῦ, ὅτι τὰ ἔργα
8 " αὐτοῦ πονηρά ἐστιν. [b] ὑμεῖς ἀνάβητε εἰς b 8. 20.
" τὴν ἑορτὴν ταύτην· ἐγὼ οὔπω ἀναβαίνω εἰς
" τὴν ἑορτὴν ταύτην, ὅτι ὁ καιρὸς ὁ ἐμὸς οὔπω
9 " πεπλήρωται." Ταῦτα δὲ εἰπὼν αὐτοῖς,
ἔμεινεν ἐν τῇ Γαλιλαίᾳ.
10 Ὡς δὲ ἀνέβησαν οἱ ἀδελφοὶ αὐτοῦ, τότε
καὶ αὐτὸς ἀνέβη εἰς τὴν ἑορτὴν, οὐ φανερῶς,
11 ἀλλ' ὡς ἐν κρυπτῷ. [c] Οἱ οὖν Ἰουδαῖοι ἐζή- c 11. 56.
τουν αὐτὸν ἐν τῇ ἑορτῇ, καὶ ἔλεγον, " Ποῦ
12 " ἐστιν ἐκεῖνος;" [d] Καὶ γογγυσμὸς πολὺς d ver. 40. et
περὶ αὐτοῦ ἦν ἐν τοῖς ὄχλοις. οἱ μὲν ἔλεγον, 6. 14. et 9. 16. et 10. 19. Matt. 21. 46. Luc. 7. 16.
" Ὅτι ἀγαθός ἐστιν·" ἄλλοι δὲ ἔλεγον, " Οὔ·
13 " ἀλλὰ πλανᾷ τὸν ὄχλον." [e] Οὐδεὶς μέντοι e 9. 22. et 12.
παῤῥησίᾳ ἐλάλει περὶ αὐτοῦ, διὰ τὸν φόβον 42. et 19. 38.
τῶν Ἰουδαίων.
14 Ἤδη δὲ τῆς ἑορτῆς μεσούσης, ἀνέβη ὁ
15 Ἰησοῦς εἰς τὸ ἱερὸν, καὶ ἐδίδασκε. καὶ ἐθαύ-
μαζον οἱ Ἰουδαῖοι λέγοντες, " Πῶς οὗτος
16 " γράμματα οἶδε, μὴ μεμαθηκώς;" [f] Ἀπεκρίθη f 8. 28. et 12.
49. et 14. 10, 24.

HAIL & FIRE www.hailandfire.com

αὐτοῖς ὁ Ἰησοῦς καὶ εἶπεν, "Ἡ ἐμὴ διδαχὴ
" οὐκ ἔστιν ἐμὴ, ἀλλὰ τοῦ πέμψαντός με·
" ἐάν τις θέλῃ τὸ θέλημα αὐτοῦ ποιεῖν, γνώ- 17
" σεται περὶ τῆς διδαχῆς, πότερον ἐκ τοῦ
g 5. 41. " Θεοῦ ἐστιν, ἢ ἐγὼ ἀπ' ἐμαυτοῦ λαλῶ. g ὁ 18
" ἀφ' ἑαυτοῦ λαλῶν, τὴν δόξαν τὴν ἰδίαν
" ζητεῖ· ὁ δὲ ζητῶν τὴν δόξαν τοῦ πέμψαν-
" τος αὐτὸν, οὗτος ἀληθής ἐστι, καὶ ἀδικία ἐν
h Exod. 20. 1. et 24. 3. Act. 7. 53. " αὐτῷ οὐκ ἔστιν. h οὐ Μωσῆς δέδωκεν ὑμῖν 19
" τὸν νόμον, καὶ οὐδεὶς ἐξ ὑμῶν ποιεῖ τὸν
i 5. 16, 18. et 10. 39. et 11. 53. Matt. 12. 14. Marc. 3. 6. " νόμον; i τί με ζητεῖτε ἀποκτεῖναι;" j Ἀπ- 20
j 8. 48, 52. et 10. 20. εκρίθη ὁ ὄχλος καὶ εἶπε, " Δαιμόνιον ἔχεις·
" τίς σε ζητεῖ ἀποκτεῖναι;" Ἀπεκρίθη ὁ Ἰη- 21
σοῦς καὶ εἶπεν αὐτοῖς, "k Ἓν ἔργον ἐποίησα,
k Gen. 17. 10. Lev. 12. 3. " καὶ πάντες θαυμάζετε. k διὰ τοῦτο Μωσῆς 22
" δέδωκεν ὑμῖν τὴν περιτομὴν, οὐχ ὅτι ἐκ
" τοῦ Μωσέως ἐστὶν, ἀλλ' ἐκ τῶν πατέρων·
" καὶ ἐν σαββάτῳ περιτέμνετε ἄνθρωπον. εἰ 23
" περιτομὴν λαμβάνει ἄνθρωπος ἐν σαββάτῳ,
" ἵνα μὴ λυθῇ ὁ νόμος Μωσέως, ἐμοὶ χολᾶτε
" ὅτι ὅλον ἄνθρωπον ὑγιῆ ἐποίησα ἐν σαβ-
l Deut. 1. 16, 17. Prov. 24. 23. Jac. 2. 1. " βάτῳ; l μὴ κρίνετε κατ' ὄψιν, ἀλλὰ τὴν 24
" δικαίαν κρίσιν κρίνατε." Ἔλεγον οὖν τινες 25
ἐκ τῶν Ἱεροσολυμιτῶν, " Οὐχ οὗτός ἐστιν ὃν
" ζητοῦσιν ἀποκτεῖναι; καὶ ἴδε παῤῥησίᾳ λα- 26
" λεῖ, καὶ οὐδὲν αὐτῷ λέγουσι. μήποτε ἀλη-
" θῶς ἔγνωσαν οἱ ἄρχοντες, ὅτι οὗτός ἐστιν
m Matt. 13. 55. Marc. 6. 3. Luc. 4. 22. " ἀληθῶς ὁ Χριστός; m ἀλλὰ τοῦτον οἴδαμεν 27
" πόθεν ἐστίν· ὁ δὲ Χριστὸς ὅταν ἔρχηται,
n 8. 26, 42, 55. Rom. 3. 4. " οὐδεὶς γινώσκει πόθεν ἐστίν." n Ἔκραξεν 28 ος γ
οὖν ἐν τῷ ἱερῷ διδάσκων ὁ Ἰησοῦς καὶ λέγων,

HAIL & FIRE www.hailandfire.com

" Καμὲ οἴδατε, καὶ οἴδατε πόθεν εἰμί· καὶ
" ἀπ' ἐμαυτοῦ οὐκ ἐλήλυθα, ἀλλ' ἔστιν ἀλη-
" θινὸς ὁ πέμψας με, ὃν ὑμεῖς οὐκ οἴδατε·
29 " ο ἐγὼ δὲ οἶδα αὐτὸν, ὅτι παρ' αὐτοῦ εἰμι, κἀκεῖνός με ἀπέστειλεν." ο 10. 15. Matt. 11. 27.
οξ α 30 Ρ Ἐζήτουν οὖν αὐτὸν πιάσαι· καὶ οὐδεὶς ἐπέβαλεν ἐπ' αὐτὸν τὴν χεῖρα, ὅτι οὔπω ἐληλύθει ἡ ὥρα αὐτοῦ. p ver. 19. et 8. 20, 37. Marc. 11. 18. Luc. 19. 47. et 20. 19.
οη ι 31 q Πολλοὶ δὲ ἐκ τοῦ ὄχλου ἐπίστευσαν εἰς αὐτὸν, καὶ ἔλεγον, " Ὅτι ὁ Χριστὸς ὅταν ἔλθῃ, " μήτι πλείονα σημεῖα τούτων ποιήσει ὧν οὗ-
32 " τος ἐποίησεν;" Ἤκουσαν οἱ Φαρισαῖοι τοῦ ὄχλου γογγύζοντος περὶ αὐτοῦ ταῦτα· καὶ
οθ α ἀπέστειλαν οἱ Φαρισαῖοι καὶ οἱ ἀρχιερεῖς
π ι 33 ὑπηρέτας, ἵνα πιάσωσιν αὐτόν. r εἶπεν οὖν αὐτοῖς ὁ Ἰησοῦς, " Ἔτι μικρὸν χρόνον μεθ' " ὑμῶν εἰμι, καὶ ὑπάγω πρὸς τὸν πέμψαντά
πα ι 34 " με. s ζητήσετέ με, καὶ οὐχ εὑρήσετε· καὶ " ὅπου εἰμὶ ἐγὼ, ὑμεῖς οὐ δύνασθε ἐλθεῖν." q 8. 30. r 13. 33. et 16. 16. s 8. 21. et 13. 33.
35 Εἶπον οὖν οἱ Ἰουδαῖοι πρὸς ἑαυτοὺς, " Ποῦ " οὗτος μέλλει πορεύεσθαι, ὅτι ἡμεῖς οὐχ " εὑρήσομεν αὐτόν; μὴ εἰς τὴν διασπορὰν " τῶν Ἑλλήνων μέλλει πορεύεσθαι, καὶ διδά-
36 " σκειν τοὺς Ἕλληνας; τίς ἐστιν οὗτος ὁ " λόγος ὃν εἶπε, Ζητήσετέ με, καὶ οὐχ εὑρή- " σετε· καὶ, Ὅπου εἰμὶ ἐγὼ, ὑμεῖς οὐ δύνασθε " ἐλθεῖν;"
37 t Ἐν δὲ τῇ ἐσχάτῃ ἡμέρᾳ τῇ μεγάλῃ τῆς ἑορτῆς εἱστήκει ὁ Ἰησοῦς, καὶ ἔκραξε λέγων, " Ἐάν τις διψᾷ, ἐρχέσθω πρός με καὶ πινέτω· t 4. 14. et 6. 35. Lev. 23. 36. Esa. 55. 1. Apoc. 22. 17.
38 " u ὁ πιστεύων εἰς ἐμὲ, καθὼς εἶπεν ἡ γραφὴ, " ποταμοὶ ἐκ τῆς κοιλίας αὐτοῦ ῥεύσουσιν u 4. 14. Deut. 18. 15. Esa. 12. 3. et 44. 3.

HAIL & FIRE www.hailandfire.com

x 16. 7. Joel. 2. 28. Act. 2. 17.
" ὕδατος ζῶντος." [x] Τοῦτο δὲ εἶπε περὶ τοῦ 39
Πνεύματος οὗ ἔμελλον λαμβάνειν οἱ πιστεύ-
οντες εἰς αὐτόν· οὔπω γὰρ ἦν Πνεῦμα Ἅγιον,
y 1. 21. et 4. 42. et 6. 14. Deut. 18. 15. Matt. 21. 46. Luc. 7. 16.
ὅτι ὁ Ἰησοῦς οὐδέπω ἐδοξάσθη. [y] πολλοὶ οὖν 40 πβ δ
ἐκ τοῦ ὄχλου ἀκούσαντες τὸν λόγον, ἔλεγον,
z ver. 52. et 1. 46.
" Οὗτός ἐστιν ἀληθῶς ὁ προφήτης." [z] Ἄλλοι 41
ἔλεγον, " Οὗτός ἐστιν ὁ Χριστός." Ἄλλοι δὲ πγ δ
ἔλεγον, " Μὴ γὰρ ἐκ τῆς Γαλιλαίας ὁ Χριστὸς
a Psal. 132. 11. Mich. 5. 2. Matt. 2. 5. Luc. 2. 4. 1 Sam. 16. 1, 4.
" ἔρχεται; [a] οὐχὶ ἡ γραφὴ εἶπεν, ὅτι ἐκ τοῦ 42
" σπέρματος Δαβὶδ, καὶ ἀπὸ Βηθλεὲμ, τῆς
" κώμης ὅπου ἦν Δαβὶδ, ὁ Χριστὸς ἔρχεται;"
b 9. 16. et 10. 19.
[b] Σχίσμα οὖν ἐν τῷ ὄχλῳ ἐγένετο δι' αὐτόν. 43 πδ ι
τινὲς δὲ ἤθελον ἐξ αὐτῶν πιάσαι αὐτὸν, ἀλλ' 44 πε δ
οὐδεὶς ἐπέβαλεν ἐπ' αὐτὸν τὰς χεῖρας. ἦλθον 45 πς ι
οὖν οἱ ὑπηρέται πρὸς τοὺς ἀρχιερεῖς καὶ Φα-
ρισαίους· καὶ εἶπον αὐτοῖς ἐκεῖνοι, " Διατί οὐκ
" ἠγάγετε αὐτόν;" Ἀπεκρίθησαν οἱ ὑπηρέται, 46
" Οὐδέποτε οὕτως ἐλάλησεν ἄνθρωπος, ὡς οὗ-
" τος ὁ ἄνθρωπος." Ἀπεκρίθησαν οὖν αὐτοῖς 47
οἱ Φαρισαῖοι, " Μὴ καὶ ὑμεῖς πεπλάνησθε;
c 12. 42. 1 Cor. 1. 20. et 2. 8. Act. 6. 7.
" [c] μή τις ἐκ τῶν ἀρχόντων ἐπίστευσεν εἰς 48
" αὐτὸν, ἢ ἐκ τῶν Φαρισαίων; ἀλλ' ὁ ὄχλος 49
" οὗτος ὁ μὴ γινώσκων τὸν νόμον, ἐπικατά-
d 3. 2.
" ρατοί εἰσι." [d] Λέγει Νικόδημος πρὸς αὐ- 50
τοὺς, ὁ ἐλθὼν νυκτὸς πρὸς αὐτὸν, εἷς ὢν ἐξ
e Exod. 23. 1. Lev. 19. 15. Deut. 1. 17. et 17. 4, 8. et 19. 15.
αὐτῶν, " [e] Μὴ ὁ νόμος ἡμῶν κρίνει τὸν ἄν- 51
" θρωπον, ἐὰν μὴ ἀκούσῃ παρ' αὐτοῦ πρό-
" τερον, καὶ γνῷ τί ποιεῖ;" f Ἀπεκρίθησαν 52
f 1. 46. Esa. 9. 1, 2. Matt. 4. 15.
καὶ εἶπον αὐτῷ, " Μὴ καὶ σὺ ἐκ τῆς Γα-
" λιλαίας εἶ; ἐρεύνησον καὶ ἴδε, ὅτι προ-
" φήτης ἐκ τῆς Γαλιλαίας οὐκ ἐγήγερται."

HAIL & FIRE www.hailandfire.com

53 Καὶ ἐπορεύθη ἕκαστος εἰς τὸν οἶκον αὐ-
τοῦ.

8 ΙΗΣΟΥΣ δὲ ἐπορεύθη εἰς τὸ ὄρος τῶν
2 Ἐλαιῶν· ὄρθρου δὲ πάλιν παρεγένετο εἰς τὸ
ἱερὸν, καὶ πᾶς ὁ λαὸς ἤρχετο πρὸς αὐτόν· καὶ
3 καθίσας ἐδίδασκεν αὐτούς. ἄγουσι δὲ οἱ
γραμματεῖς καὶ οἱ Φαρισαῖοι πρὸς αὐτὸν γυν-
αῖκα ἐν μοιχείᾳ κατειλημμένην, καὶ στήσαν-
4 τες αὐτὴν ἐν μέσῳ, λέγουσιν αὐτῷ, "Διδά-
" σκαλε, αὕτη ἡ γυνὴ κατελήφθη ἐπαυτοφώρῳ
5 " μοιχευομένη. [g]ἐν δὲ τῷ νόμῳ Μωσῆς ἡμῖν [g] Lev. 20. 10. Deut. 22. 22.
" ἐνετείλατο τὰς τοιαύτας λιθοβολεῖσθαι· σὺ
6 " οὖν τί λέγεις;" Τοῦτο δὲ ἔλεγον πειράζον-
τες αὐτὸν, ἵνα ἔχωσι κατηγορεῖν αὐτοῦ. ὁ δὲ
Ἰησοῦς κάτω κύψας, τῷ δακτύλῳ ἔγραφεν εἰς
7 τὴν γῆν· [h]ὡς δὲ ἐπέμενον ἐρωτῶντες αὐτὸν, [h] Deut. 17. 7.
ἀνακύψας εἶπε πρὸς αὐτοὺς, "Ὁ ἀναμάρτητος
" ὑμῶν, πρῶτος τὸν λίθον ἐπ' αὐτῇ βαλέτω."
8 καὶ πάλιν κάτω κύψας ἔγραφεν εἰς τὴν γῆν.
9 οἱ δὲ, ἀκούσαντες, καὶ ὑπὸ τῆς συνειδήσεως
ἐλεγχόμενοι, ἐξήρχοντο εἷς καθεῖς, ἀρξάμενοι
ἀπὸ τῶν πρεσβυτέρων ἕως τῶν ἐσχάτων· καὶ
κατελείφθη μόνος ὁ Ἰησοῦς, καὶ ἡ γυνὴ ἐν
10 μέσῳ ἑστῶσα. ἀνακύψας δὲ ὁ Ἰησοῦς, καὶ
μηδένα θεασάμενος πλὴν τῆς γυναικὸς, εἶπεν
αὐτῇ, "Ἡ γυνὴ, ποῦ εἰσιν ἐκεῖνοι οἱ κατ-
11 " ήγοροί σου; οὐδείς σε κατέκρινεν;" Ἡ δὲ
εἶπεν, "Οὐδεὶς, κύριε." Εἶπε δὲ αὐτῇ ὁ Ἰη-
σοῦς, "Οὐδὲ ἐγώ σε κατακρίνω· πορεύου καὶ
" μηκέτι ἁμάρτανε."

12 [i]Πάλιν οὖν ὁ Ἰησοῦς αὐτοῖς ἐλάλησε λέ- [i] 1. 5, 9. et 9. 5. et 12. 46.

HAIL & FIRE www.hailandfire.com

γων, "Ἐγώ εἰμι τὸ φῶς τοῦ κόσμου· ὁ ἀκο-
"λουθῶν ἐμοὶ, οὐ μὴ περιπατήσει ἐν τῇ σκο-
"τίᾳ, ἀλλ' ἕξει τὸ φῶς τῆς ζωῆς." Εἶπον 13
οὖν αὐτῷ οἱ Φαρισαῖοι, "Σὺ περὶ σεαυτοῦ
"μαρτυρεῖς· ἡ μαρτυρία σου οὐκ ἔστιν ἀλη-
k 5. 31. "θής." k Ἀπεκρίθη Ἰησοῦς καὶ εἶπεν αὐτοῖς, 14
"Κἂν ἐγὼ μαρτυρῶ περὶ ἐμαυτοῦ, ἀληθής
"ἐστιν ἡ μαρτυρία μου· ὅτι οἶδα πόθεν ἦλ-
"θον, καὶ ποῦ ὑπάγω· ὑμεῖς δὲ οὐκ οἴδατε
"πόθεν ἔρχομαι, καὶ ποῦ ὑπάγω. ὑμεῖς κατὰ 15
"τὴν σάρκα κρίνετε· ἐγὼ οὐ κρίνω οὐδένα.
"καὶ ἐὰν κρίνω δὲ ἐγὼ, ἡ κρίσις ἡ ἐμὴ ἀλη- 16
"θής ἐστιν· ὅτι μόνος οὐκ εἰμὶ. ἀλλ' ἐγὼ
l Deut. 17. 6. et 19. 15. Matt. 18. 16. 2 Cor. 13. 1. Heb. 10. 28. "καὶ ὁ πέμψας με πατήρ. l καὶ ἐν τῷ νόμῳ 17
"δὲ τῷ ὑμετέρῳ γέγραπται, ὅτι δύο ἀνθρώ-
"πων ἡ μαρτυρία ἀληθής ἐστιν. ἐγώ εἰμι ὁ 18
"μαρτυρῶν περὶ ἐμαυτοῦ, καὶ μαρτυρεῖ περὶ
"ἐμοῦ ὁ πέμψας με πατήρ." Ἔλεγον οὖν 19 πξ γ
αὐτῷ, "Ποῦ ἐστιν ὁ πατήρ σου;" Ἀπεκρίθη
ὁ Ἰησοῦς, "Οὔτε ἐμὲ οἴδατε, οὔτε τὸν πατέρα
"μου· εἰ ἐμὲ ἤδειτε, καὶ τὸν πατέρα μου
m 7. 8, 30. "ἤδειτε ἄν." m Ταῦτα τὰ ῥήματα ἐλάλησεν 20 πη α
ὁ Ἰησοῦς ἐν τῷ γαζοφυλακίῳ, διδάσκων ἐν
τῷ ἱερῷ· καὶ οὐδεὶς ἐπίασεν αὐτὸν, ὅτι οὔπω
ἐληλύθει ἡ ὥρα αὐτοῦ.

n 7. 34. et 13. 33. n Εἶπεν οὖν πάλιν αὐτοῖς ὁ Ἰησοῦς, "Ἐγὼ 21 πθ ι
"ὑπάγω, καὶ ζητήσετέ με, καὶ ἐν τῇ ἁμαρτίᾳ
"ὑμῶν ἀποθανεῖσθε· ὅπου ἐγὼ ὑπάγω, ὑμεῖς
"οὐ δύνασθε ἐλθεῖν." Ἔλεγον οὖν οἱ Ἰου- 22
δαῖοι, "Μήτι ἀποκτενεῖ ἑαυτὸν, ὅτι λέγει,
"Ὅπου ἐγὼ ὑπάγω, ὑμεῖς οὐ δύνασθε ἐλ-

HAIL & FIRE www.hailandfire.com

23 " θεῖν ;" Καὶ εἶπεν αὐτοῖς, " Ὑμεῖς ἐκ τῶν
" κάτω ἐστὲ, ἐγὼ ἐκ τῶν ἄνω εἰμί· ὑμεῖς ἐκ
" τοῦ κόσμου τούτου ἐστὲ, ἐγὼ οὐκ εἰμὶ ἐκ
24 " τοῦ κόσμου τούτου. εἶπον οὖν ὑμῖν ὅτι
" ἀποθανεῖσθε ἐν ταῖς ἁμαρτίαις ὑμῶν· ἐὰν
" γὰρ μὴ πιστεύσητε ὅτι ἐγώ εἰμι, ἀπο-
25 " θανεῖσθε ἐν ταῖς ἁμαρτίαις ὑμῶν." Ἔλεγον
οὖν αὐτῷ, " Σὺ τίς εἶ ;" Καὶ εἶπεν αὐτοῖς ὁ
Ἰησοῦς, " Τὴν ἀρχὴν ὅ, τι καὶ λαλῶ ὑμῖν.
26 " [o]πολλὰ ἔχω περὶ ὑμῶν λαλεῖν καὶ κρίνειν· o 7. 28.
" ἀλλ' ὁ πέμψας με ἀληθής ἐστι, κἀγὼ ἃ
" ἤκουσα παρ' αὐτοῦ, ταῦτα λέγω εἰς τὸν
27 " κόσμον." Οὐκ ἔγνωσαν ὅτι τὸν πατέρα
28 αὐτοῖς ἔλεγεν. Εἶπεν οὖν αὐτοῖς ὁ Ἰησοῦς,
" Ὅταν ὑψώσητε τὸν υἱὸν τοῦ ἀνθρώπου,
" τότε γνώσεσθε ὅτι ἐγώ εἰμι· καὶ ἀπ' ἐμαυ-
" τοῦ ποιῶ οὐδὲν, ἀλλὰ καθὼς ἐδίδαξέ με ὁ
29 " πατήρ μου, ταῦτα λαλῶ. καὶ ὁ πέμψας με,
" μετ' ἐμοῦ ἐστιν· οὐκ ἀφῆκέ με μόνον ὁ
" πατὴρ, ὅτι ἐγὼ τὰ ἀρεστὰ αὐτῷ ποιῶ πάν-
30 " τοτε." Ταῦτα αὐτοῦ λαλοῦντος πολλοὶ
ἐπίστευσαν εἰς αὐτόν.
31 Ἔλεγεν οὖν ὁ Ἰησοῦς πρὸς τοὺς πεπι-
στευκότας αὐτῷ Ἰουδαίους, " Ἐὰν ὑμεῖς μεί-
" νητε ἐν τῷ λόγῳ τῷ ἐμῷ, ἀληθῶς μαθηταί
32 " μου ἐστέ· καὶ γνώσεσθε τὴν ἀλήθειαν, καὶ
33 " ἡ ἀλήθεια ἐλευθερώσει ὑμᾶς." Ἀπεκρίθησαν
αὐτῷ, " Σπέρμα Ἀβραάμ ἐσμεν, καὶ οὐδενὶ
" δεδουλεύκαμεν πώποτε· πῶς σὺ λέγεις,
34 " Ὅτι ἐλεύθεροι γενήσεσθε ;" [p]Ἀπεκρίθη p Rom. 6. 16. 2 Petr. 2. 19.
αὐτοῖς ὁ Ἰησοῦς, " Ἀμὴν ἀμὴν λέγω ὑμῖν,

HAIL & FIRE www.hailandfire.com

" ὅτι πᾶς ὁ ποιῶν τὴν ἁμαρτίαν, δοῦλός ἐστι
" τῆς ἁμαρτίας. ὁ δὲ δοῦλος οὐ μένει ἐν τῇ 35
" οἰκίᾳ εἰς τὸν αἰῶνα· ὁ υἱὸς μένει εἰς τὸν
" αἰῶνα. ἐὰν οὖν ὁ υἱὸς ὑμᾶς ἐλευθερώσῃ, 36
" ὄντως ἐλεύθεροι ἔσεσθε. οἶδα ὅτι σπέρμα 37
" Ἀβραάμ ἐστε· ἀλλὰ ζητεῖτέ με ἀποκτεῖναι,
" ὅτι ὁ λόγος ὁ ἐμὸς οὐ χωρεῖ ἐν ὑμῖν. ἐγὼ 38
" ὃ ἑώρακα παρὰ τῷ πατρί μου, λαλῶ· καὶ
" ὑμεῖς οὖν ὃ ἑωράκατε παρὰ τῷ πατρὶ ὑμῶν,
" ποιεῖτε" Ἀπεκρίθησαν καὶ εἶπον αὐτῷ, 39
" Ὁ πατὴρ ἡμῶν Ἀβραάμ ἐστι." Λέγει αὐ-
τοῖς ὁ Ἰησοῦς, " Εἰ τέκνα τοῦ Ἀβραὰμ ἦτε,
" τὰ ἔργα τοῦ Ἀβραὰμ ἐποιεῖτε ἄν. νῦν δὲ 40
" ζητεῖτέ με ἀποκτεῖναι, ἄνθρωπον ὃς τὴν
" ἀλήθειαν ὑμῖν λελάληκα, ἣν ἤκουσα παρὰ
" τοῦ Θεοῦ· τοῦτο Ἀβραὰμ οὐκ ἐποίησεν.
" ὑμεῖς ποιεῖτε τὰ ἔργα τοῦ πατρὸς ὑμῶν." 41
Εἶπον οὖν αὐτῷ, " Ἡμεῖς ἐκ πορνείας οὐ γε-
" γεννήμεθα· ἕνα πατέρα ἔχομεν, τὸν Θεόν."
Εἶπεν οὖν αὐτοῖς ὁ Ἰησοῦς, " Εἰ ὁ Θεὸς πατὴρ 42
" ὑμῶν ἦν, ἠγαπᾶτε ἂν ἐμέ· ἐγὼ γὰρ ἐκ τοῦ
" Θεοῦ ἐξῆλθον καὶ ἥκω· οὐδὲ γὰρ ἀπ' ἐμαυ-
" τοῦ ἐλήλυθα, ἀλλ' ἐκεῖνός με ἀπέστειλε.
" διατί τὴν λαλιὰν τὴν ἐμὴν οὐ γινώσκετε; 43
" ὅτι οὐ δύνασθε ἀκούειν τὸν λόγον τὸν ἐμόν.
q 1 Joan. 3. 8. Judæ ver. 6. " q ὑμεῖς ἐκ πατρὸς τοῦ διαβόλου ἐστὲ, καὶ 44
" τὰς ἐπιθυμίας τοῦ πατρὸς ὑμῶν θέλετε
" ποιεῖν. ἐκεῖνος ἀνθρωποκτόνος ἦν ἀπ' ἀρ-
" χῆς, καὶ ἐν τῇ ἀληθείᾳ οὐχ ἕστηκεν· ὅτι
" οὐκ ἔστιν ἀλήθεια ἐν αὐτῷ. ὅταν λαλῇ τὸ
" ψεῦδος, ἐκ τῶν ἰδίων λαλεῖ· ὅτι ψεύστης

HAIL & FIRE www.hailandfire.com

45 " ἐστὶ καὶ ὁ πατὴρ αὐτοῦ. ἐγὼ δὲ ὅτι τὴν
46 " ἀλήθειαν λέγω, οὐ πιστεύετέ μοι. τίς ἐξ
" ὑμῶν ἐλέγχει με περὶ ἁμαρτίας; εἰ δὲ ἀλή-
" θειαν λέγω, διατί ὑμεῖς οὐ πιστεύετέ μοι;
47 " [r]ὁ ὢν ἐκ τοῦ Θεοῦ τὰ ῥήματα τοῦ Θεοῦ [r] 1 Joan. 4. 6.
" ἀκούει· διὰ τοῦτο ὑμεῖς οὐκ ἀκούετε, ὅτι ἐκ
48 " τοῦ Θεοῦ οὐκ ἐστέ." [s]Ἀπεκρίθησαν οὖν οἱ [s] 7. 20. et 10. 20.
Ἰουδαῖοι καὶ εἶπον αὐτῷ, " Οὐ καλῶς λέγομεν
" ἡμεῖς, ὅτι Σαμαρείτης εἶ σὺ, καὶ δαιμόνιον
49 " ἔχεις;" Ἀπεκρίθη Ἰησοῦς, " Ἐγὼ δαιμό-
" νιον οὐκ ἔχω, ἀλλὰ τιμῶ τὸν πατέρα μου,
50 " καὶ ὑμεῖς ἀτιμάζετέ με. ἐγὼ δὲ οὐ ζητῶ
" τὴν δόξαν μου· ἔστιν ὁ ζητῶν καὶ κρίνων.
51 " ἀμὴν ἀμὴν λέγω ὑμῖν, ἐάν τις τὸν λόγον
" τὸν ἐμὸν τηρήσῃ, θάνατον οὐ μὴ θεωρήσῃ
52 " εἰς τὸν αἰῶνα." Εἶπον οὖν αὐτῷ οἱ Ἰου-
δαῖοι, " Νῦν ἐγνώκαμεν ὅτι δαιμόνιον ἔχεις.
" Ἀβραὰμ ἀπέθανε καὶ οἱ προφῆται, καὶ σὺ
" λέγεις, Ἐάν τις τὸν λόγον μου τηρήσῃ, οὐ
53 " μὴ γεύσεται θανάτου εἰς τὸν αἰῶνα. μὴ σὺ
" μείζων εἶ τοῦ πατρὸς ἡμῶν Ἀβραὰμ, ὅστις
" ἀπέθανε; καὶ οἱ προφῆται ἀπέθανον· τίνα
54 " σεαυτὸν σὺ ποιεῖς;" Ἀπεκρίθη Ἰησοῦς,
" Ἐὰν ἐγὼ δοξάζω ἐμαυτὸν, ἡ δόξα μου οὐ-
" δέν ἐστιν· ἔστιν ὁ πατήρ μου ὁ δοξάζων
" με, ὃν ὑμεῖς λέγετε, ὅτι Θεὸς ὑμῶν ἐστι,
55 " καὶ οὐκ ἐγνώκατε αὐτὸν, ἐγὼ δὲ οἶδα αὐτόν·
" καὶ ἐὰν εἴπω ὅτι οὐκ οἶδα αὐτὸν, ἔσομαι
" ὅμοιος ὑμῶν, ψεύστης· ἀλλ' οἶδα αὐτὸν,
56 " καὶ τὸν λόγον αὐτοῦ τηρῶ. Ἀβραὰμ ὁ
" πατὴρ ὑμῶν ἠγαλλιάσατο ἵνα ἴδῃ τὴν ἡμέ-

HAIL & FIRE www.hailandfire.com

" ραν τὴν ἐμήν· καὶ εἶδε καὶ ἐχάρη." Εἶπον 57
οὖν οἱ Ἰουδαῖοι πρὸς αὐτὸν, " Πεντήκοντα
" ἔτη οὔπω ἔχεις, καὶ Ἀβραὰμ ἑώρακας ;"
Εἶπεν αὐτοῖς ὁ Ἰησοῦς, " Ἀμὴν ἀμὴν λέγω 58
" ὑμῖν, πρὶν Ἀβραὰμ γενέσθαι, ἐγώ εἰμι."
10. 31. [t]Ἦραν οὖν λίθους ἵνα βάλωσιν ἐπ' αὐτόν· 59
Ἰησοῦς δὲ ἐκρύβη, καὶ ἐξῆλθεν ἐκ τοῦ ἱεροῦ,
διελθὼν διὰ μέσου αὐτῶν· καὶ παρῆγεν οὕτως.

Καὶ παράγων εἶδεν ἄνθρωπον τυφλὸν ἐκ 9 1′
γενετῆς. καὶ ἠρώτησαν αὐτὸν οἱ μαθηταὶ αὐ- 2
τοῦ λέγοντες, " Ῥαββὶ, τίς ἥμαρτεν, οὗτος ἢ
" οἱ γονεῖς αὐτοῦ, ἵνα τυφλὸς γεννηθῇ ;"
Ἀπεκρίθη ὁ Ἰησοῦς, " Οὔτε οὗτος ἥμαρτεν 3
" οὔτε οἱ γονεῖς αὐτοῦ· ἀλλ' ἵνα φανερωθῇ
" τὰ ἔργα τοῦ Θεοῦ ἐν αὐτῷ. ἐμὲ δεῖ ἐργά- 4
" ζεσθαι τὰ ἔργα τοῦ πέμψαντός με ἕως
" ἡμέρα ἐστίν· ἔρχεται νὺξ, ὅτε οὐδεὶς δύνα-
u 1. 5, 9. et 8. 12. et 12. 35, 46. " ται ἐργάζεσθαι. [u]ὅταν ἐν τῷ κόσμῳ ὦ, 5
" φῶς εἰμι τοῦ κόσμου." Ταῦτα εἰπὼν, 6
ἔπτυσε χαμαὶ, καὶ ἐποίησε πηλὸν ἐκ τοῦ
πτύσματος, καὶ ἐπέχρισε τὸν πηλὸν ἐπὶ τοὺς
ὀφθαλμοὺς τοῦ τυφλοῦ, καὶ εἶπεν αὐτῷ, 7
" Ὕπαγε νίψαι εἰς τὴν κολυμβήθραν τοῦ Σι-
" λωὰμ," ὃ ἑρμηνεύεται, ἀπεσταλμένος. ἀπ-
ῆλθεν οὖν καὶ ἐνίψατο, καὶ ἦλθε βλέπων.

Οἱ οὖν γείτονες καὶ οἱ θεωροῦντες αὐτὸν 8
τὸ πρότερον ὅτι τυφλὸς ἦν, ἔλεγον, " Οὐχ
" οὗτός ἐστιν ὁ καθήμενος καὶ προσαιτῶν ;"
Ἄλλοι ἔλεγον, " Ὅτι οὗτός ἐστιν·" ἄλλοι 9
δὲ, " Ὅτι ὅμοιος αὐτῷ ἐστιν." Ἐκεῖνος ἔλε-
γεν, " Ὅτι ἐγώ εἰμι." Ἔλεγον οὖν αὐτῷ, Πῶς 10

HAIL & FIRE www.hailandfire.com

11 " ἀνεῴχθησάν σου οἱ ὀφθαλμοί;" Ἀπεκρίθη
ἐκεῖνος καὶ εἶπεν, "Ἄνθρωπος λεγόμενος Ἰη-
" σοῦς πηλὸν ἐποίησε, καὶ ἐπέχρισέ μου
" τοὺς ὀφθαλμούς, καὶ εἶπέ μοι, Ὕπαγε εἰς
" τὴν κολυμβήθραν τοῦ Σιλωὰμ, καὶ νίψαι.
" ἀπελθὼν δὲ καὶ νιψάμενος, ἀνέβλεψα."
12 Εἶπον οὖν αὐτῷ, " Ποῦ ἐστιν ἐκεῖνος;" Λέγει,
" Οὐκ οἶδα."
13 Ἄγουσιν αὐτὸν πρὸς τοὺς Φαρισαίους, τόν
14 ποτε τυφλόν. ἦν δὲ σάββατον, ὅτε τὸν πη-
λὸν ἐποίησεν ὁ Ἰησοῦς, καὶ ἀνέῳξεν αὐτοῦ
15 τοὺς ὀφθαλμούς. πάλιν οὖν ἠρώτων αὐτὸν
καὶ οἱ Φαρισαῖοι, πῶς ἀνέβλεψεν. ὁ δὲ εἶ-
πεν αὐτοῖς, " Πηλὸν ἐπέθηκεν ἐπὶ τοὺς ὀφ-
" θαλμούς μου, καὶ ἐνιψάμην, καὶ βλέπω."
16 Ἔλεγον οὖν ἐκ τῶν Φαρισαίων τινὲς, " Οὗτος
" ὁ ἄνθρωπος οὐκ ἔστι παρὰ τοῦ Θεοῦ, ὅτι τὸ
" σάββατον οὐ τηρεῖ." Ἄλλοι ἔλεγον, " Πῶς
" δύναται ἄνθρωπος ἁμαρτωλὸς τοιαῦταση-
" μεῖα ποιεῖν;" Καὶ σχίσμα ἦν ἐν αὐτοῖς.
17 Λέγουσι τῷ τυφλῷ πάλιν, " Σὺ τί λέγεις περὶ
" αὐτοῦ, ὅτι ἤνοιξέ σου τοὺς ὀφθαλμούς;"
18 Ὁ δὲ εἶπεν, " Ὅτι προφήτης ἐστίν." Οὐκ
ἐπίστευσαν οὖν οἱ Ἰουδαῖοι περὶ αὐτοῦ, ὅτι
τυφλὸς ἦν καὶ ἀνέβλεψεν, ἕως ὅτου ἐφώνησαν
19 τοὺς γονεῖς αὐτοῦ τοῦ ἀναβλέψαντος, καὶ
ἠρώτησαν αὐτοὺς λέγοντες, " Οὗτός ἐστιν ὁ
" υἱὸς ὑμῶν, ὃν ὑμεῖς λέγετε ὅτι τυφλὸς
20 " ἐγεννήθη; πῶς οὖν ἄρτι βλέπει;" Ἀπεκρί-
θησαν αὐτοῖς οἱ γονεῖς αὐτοῦ καὶ εἶπον, " Οἴ-
" δαμεν ὅτι οὗτός ἐστιν ὁ υἱὸς ἡμῶν, καὶ ὅτι

HAIL & FIRE www.hailandfire.com

" τυφλὸς ἐγεννήθη· πῶς δὲ νῦν βλέπει, οὐκ 21
" οἴδαμεν· ἢ τίς ἤνοιξεν αὐτοῦ τοὺς ὀφθαλ-
" μοὺς, ἡμεῖς οὐκ οἴδαμεν· αὐτὸς ἡλικίαν
" ἔχει· αὐτὸν ἐρωτήσατε, αὐτὸς περὶ αὑτοῦ
x 12. 42. " λαλήσει." xΤαῦτα εἶπον οἱ γονεῖς αὐτοῦ, 22
ὅτι ἐφοβοῦντο τοὺς Ἰουδαίους· ἤδη γὰρ συν-
ετέθειντο οἱ Ἰουδαῖοι, ἵνα ἐάν τις αὐτὸν ὁμο-
λογήσῃ Χριστὸν, ἀποσυνάγωγος γένηται. διὰ 23
τοῦτο οἱ γονεῖς αὐτοῦ εἶπον, " Ὅτι ἡλικίαν
" ἔχει, αὐτὸν ἐρωτήσατε." Ἐφώνησαν οὖν ἐκ 24
δευτέρου τὸν ἄνθρωπον ὃς ἦν τυφλὸς, καὶ
εἶπον αὐτῷ, " Δὸς δόξαν τῷ Θεῷ· ἡμεῖς οἴδα-
" μεν ὅτι ὁ ἄνθρωπος οὗτος ἁμαρτωλός
" ἐστιν." Ἀπεκρίθη οὖν ἐκεῖνος καὶ εἶπεν, 25
" Εἰ ἁμαρτωλός ἐστιν, οὐκ οἶδα· ἓν οἶδα, ὅτι
" τυφλὸς ὢν, ἄρτι βλέπω." Εἶπον δὲ αὐτῷ 26
πάλιν, " Τί ἐποίησέ σοι; πῶς ἤνοιξέ σου
" τοὺς ὀφθαλμούς;" Ἀπεκρίθη αὐτοῖς, " Εἶ- 27
" πον ὑμῖν ἤδη, καὶ οὐκ ἠκούσατε· τί πάλιν
" θέλετε ἀκούειν; μὴ καὶ ὑμεῖς θέλετε αὐτοῦ
" μαθηταὶ γενέσθαι;" Ἐλοιδόρησαν οὖν αὐ- 28
τὸν, καὶ εἶπον, " Σὺ εἶ μαθητὴς ἐκείνου· ἡμεῖς
y 8. 14. " δὲ τοῦ Μωσέως ἐσμὲν μαθηταί. yἡμεῖς οἴ- 29
" δαμεν ὅτι Μωσῇ λελάληκεν ὁ Θεός· τοῦτον
" δὲ οὐκ οἴδαμεν πόθεν ἐστίν." Ἀπεκρίθη ὁ 30
ἄνθρωπος καὶ εἶπεν αὐτοῖς, " Ἐν γὰρ τούτῳ
" θαυμαστόν ἐστιν, ὅτι ὑμεῖς οὐκ οἴδατε πό-
" θεν ἐστὶ, καὶ ἀνέῳξέ μου τοὺς ὀφθαλμούς.
z Prov. 15. 29. et 28. 9. Esa. 1. 15. " zοἴδαμεν δὲ ὅτι ἁμαρτωλῶν ὁ Θεὸς οὐκ 31
" ἀκούει· ἀλλ' ἐάν τις θεοσεβὴς ᾖ, καὶ τὸ
" θέλημα αὐτοῦ ποιῇ, τούτου ἀκούει. ἐκ τοῦ 32

HAIL & FIRE www.hailandfire.com

" αἰῶνος οὐκ ἠκούσθη, ὅτι ἤνοιξέ τις ὀφθαλ-
33 " μοὺς τυφλοῦ γεγεννημένου. εἰ μὴ ἦν οὗτος
" παρὰ Θεοῦ, οὐκ ἠδύνατο ποιεῖν οὐδέν."
34 Ἀπεκρίθησαν καὶ εἶπον αὐτῷ, " Ἐν ἁμαρτίαις
" σὺ ἐγεννήθης ὅλος, καὶ σὺ διδάσκεις ἡμᾶς;"
35 Καὶ ἐξέβαλον αὐτὸν ἔξω. Ἤκουσεν ὁ Ἰησοῦς
ὅτι ἐξέβαλον αὐτὸν ἔξω· καὶ εὑρὼν αὐτὸν,
εἶπεν αὐτῷ, " Σὺ πιστεύεις εἰς τὸν υἱὸν τοῦ
36 " Θεοῦ;" Ἀπεκρίθη ἐκεῖνος καὶ εἶπε, " Τίς
37 " ἐστι, κύριε, ἵνα πιστεύσω εἰς αὐτόν;" Εἶπε
δὲ αὐτῷ ὁ Ἰησοῦς, " Καὶ ἑώρακας αὐτὸν, καὶ
38 " ὁ λαλῶν μετὰ σοῦ, ἐκεῖνός ἐστιν." Ὁ δὲ
ἔφη, " Πιστεύω, κύριε·" καὶ προσεκύνησεν
39 αὐτῷ. [a]καὶ εἶπεν ὁ Ἰησοῦς, " Εἰς κρίμα ἐγὼ [a] 3. 19. et 12. 47.
" εἰς τὸν κόσμον τοῦτον ἦλθον, ἵνα οἱ μὴ
" βλέποντες βλέπωσι, καὶ οἱ βλέποντες τυ-
40 " φλοὶ γένωνται." Καὶ ἤκουσαν ἐκ τῶν Φα-
ρισαίων ταῦτα οἱ ὄντες μετ' αὐτοῦ, καὶ εἶπον
41 αὐτῷ, " Μὴ καὶ ἡμεῖς τυφλοί ἐσμεν;" [b]Εἶ- [b] 15. 22.
πεν αὐτοῖς ὁ Ἰησοῦς, " Εἰ τυφλοὶ ἦτε, οὐκ
" ἂν εἴχετε ἁμαρτίαν· νῦν δὲ λέγετε, Ὅτι
" βλέπομεν· ἡ οὖν ἁμαρτία ὑμῶν μένει.

10 " ΑΜΗΝ ἀμὴν λέγω ὑμῖν, ὁ μὴ εἰσερχό-
" μενος διὰ τῆς θύρας εἰς τὴν αὐλὴν τῶν
" προβάτων, ἀλλὰ ἀναβαίνων ἀλλαχόθεν,
2 " ἐκεῖνος κλέπτης ἐστὶ καὶ λῃστής· ὁ δὲ εἰσ-
" ερχόμενος διὰ τῆς θύρας, ποιμήν ἐστι τῶν
3 " προβάτων. τούτῳ ὁ θυρωρὸς ἀνοίγει, καὶ
" τὰ πρόβατα τῆς φωνῆς αὐτοῦ ἀκούει, καὶ
" τὰ ἴδια πρόβατα καλεῖ κατ' ὄνομα, καὶ ἐξ-
4 " άγει αὐτά. καὶ ὅταν τὰ ἴδια πρόβατα ἐκ-

HAIL & FIRE www.hailandfire.com

" βάλῃ, ἔμπροσθεν αὐτῶν πορεύεται· καὶ τὰ
" πρόβατα αὐτῷ ἀκολουθεῖ, ὅτι οἴδασι τὴν
" φωνὴν αὐτοῦ. ἀλλοτρίῳ δὲ οὐ μὴ ἀκολου- 5
" θήσωσιν, ἀλλὰ φεύξονται ἀπ' αὐτοῦ· ὅτι
" οὐκ οἴδασι τῶν ἀλλοτρίων τὴν φωνήν."
Ταύτην τὴν παροιμίαν εἶπεν αὐτοῖς ὁ Ἰησοῦς· 6
ἐκεῖνοι δὲ οὐκ ἔγνωσαν τίνα ἦν ἃ ἐλάλει
αὐτοῖς.

Εἶπεν οὖν πάλιν αὐτοῖς ὁ Ἰησοῦς, "Ἀμὴν 7
" ἀμὴν λέγω ὑμῖν, ὅτι ἐγώ εἰμι ἡ θύρα τῶν
" προβάτων. πάντες ὅσοι πρὸ ἐμοῦ ἦλθον, 8
" κλέπται εἰσὶ καὶ λῃσταί· ἀλλ' οὐκ ἤκουσαν
" αὐτῶν τὰ πρόβατα. ἐγώ εἰμι ἡ θύρα· δι' 9
" ἐμοῦ ἐάν τις εἰσέλθῃ, σωθήσεται, καὶ εἰσ-
" ελεύσεται καὶ ἐξελεύσεται, καὶ νομὴν εὑρή-
" σει. ὁ κλέπτης οὐκ ἔρχεται εἰ μὴ ἵνα κλέψῃ 10
" καὶ θύσῃ καὶ ἀπολέσῃ· ἐγὼ ἦλθον ἵνα ζωὴν
c Ezek. 34. 11. " ἔχωσι, καὶ περισσὸν ἔχωσιν. c Ἐγώ εἰμι ὁ 11
Ezech. 34. 23. et 37. 24. " ποιμὴν ὁ καλός· ὁ ποιμὴν ὁ καλὸς τὴν ψυ-
" χὴν αὐτοῦ τίθησιν ὑπὲρ τῶν προβάτων ὁ 12
" μισθωτὸς δὲ, καὶ οὐκ ὢν ποιμὴν, οὗ οὐκ εἰσὶ
" τὰ πρόβατα ἴδια, θεωρεῖ τὸν λύκον ἐρχόμε-
" νον, καὶ ἀφίησι τὰ πρόβατα, καὶ φεύγει·
" καὶ ὁ λύκος ἁρπάζει αὐτὰ, καὶ σκορπίζει τὰ
" πρόβατα. ὁ δὲ μισθωτὸς φεύγει, ὅτι μι- 13
" σθωτός ἐστι, καὶ οὐ μέλει αὐτῷ περὶ τῶν
" προβάτων. ἐγώ εἰμι ὁ ποιμὴν ὁ καλός· καὶ 14
" γινώσκω τὰ ἐμὰ, καὶ γινώσκομαι ὑπὸ τῶν
" ἐμῶν, καθὼς γινώσκει με ὁ πατὴρ, κἀγὼ 15
" γινώσκω τὸν πατέρα· καὶ τὴν ψυχήν μου
d Ezech. 37. 22. " τίθημι ὑπὲρ τῶν προβάτων. d καὶ ἄλλα πρό- 16

HAIL & FIRE www.hailandfire.com

" βατα ἔχω, ἃ οὐκ ἔστιν ἐκ τῆς αὐλῆς ταύτης·
" κἀκεῖνά με δεῖ ἀγαγεῖν, καὶ τῆς φωνῆς μου
" ἀκούσουσι· καὶ γενήσεται μία ποίμνη, εἷς
17 " ποιμήν. διὰ τοῦτο ὁ πατήρ με ἀγαπᾷ, ὅτι
" ἐγὼ τίθημι τὴν ψυχήν μου, ἵνα πάλιν λάβω
18 " αὐτήν. οὐδεὶς αἴρει αὐτὴν ἀπ' ἐμοῦ, ἀλλ'
" ἐγὼ τίθημι αὐτὴν ἀπ' ἐμαυτοῦ. ἐξουσίαν
" ἔχω θεῖναι αὐτήν, καὶ ἐξουσίαν ἔχω πάλιν
" λαβεῖν αὐτήν. ταύτην τὴν ἐντολὴν ἔλαβον
19 " παρὰ τοῦ πατρός μου." Σχίσμα οὖν πά-
λιν ἐγένετο ἐν τοῖς Ἰουδαίοις διὰ τοὺς λόγους
20 τούτους. [e]ἔλεγον δὲ πολλοὶ ἐξ αὐτῶν, "Δαι- e 7. 20. et 8. 48, 52.
" μόνιον ἔχει καὶ μαίνεται· τί αὐτοῦ ἀκούετε;"
21 Ἄλλοι ἔλεγον, "Ταῦτα τὰ ῥήματα οὐκ ἔστι
" δαιμονιζομένου· μὴ δαιμόνιον δύναται τυ-
" φλῶν ὀφθαλμοὺς ἀνοίγειν;"
22 [f]Ἐγένετο δὲ τὰ ἐγκαίνια ἐν τοῖς Ἱερο- f 1 Macc. 4.
23 σολύμοις, καὶ χειμὼν ἦν· καὶ περιεπάτει ὁ 59.
Ἰησοῦς ἐν τῷ ἱερῷ ἐν τῇ στοᾷ τοῦ Σολομῶν-
24 τος. ἐκύκλωσαν οὖν αὐτὸν οἱ Ἰουδαῖοι, καὶ
ἔλεγον αὐτῷ, "Ἕως πότε τὴν ψυχὴν ἡμῶν
" αἴρεις; εἰ σὺ εἶ ὁ Χριστὸς, εἰπὲ ἡμῖν παρ-
25 " ρησίᾳ." [g]Ἀπεκρίθη αὐτοῖς ὁ Ἰησοῦς, g ver. 38. et 5. 36.
" Εἶπον ὑμῖν, καὶ οὐ πιστεύετε. τὰ ἔργα ἃ
" ἐγὼ ποιῶ ἐν τῷ ὀνόματι τοῦ πατρός μου,
26 " ταῦτα μαρτυρεῖ περὶ ἐμοῦ· [h]ἀλλ ὑμεῖς οὐ h 8. 19.
" πιστεύετε· οὐ γάρ ἐστε ἐκ τον προβάτων
27 " τῶν ἐμῶν, καθὼς εἶπον ὑμῖν. τὰ πρόβατα
" τὰ ἐμὰ τῆς φωνῆς μου ἀκούει, κἀγὼ γινώ-
28 " σκω αὐτά· καὶ ἀκολουθοῦσί μοι, κἀγὼ ζωὴν
" αἰώνιον δίδωμι αὐτοῖς· καὶ οὐ μὴ ἀπόλων-

HAIL & FIRE www.hailandfire.com

" ται εἰς τὸν αἰῶνα, καὶ οὐχ ἁρπάσει τις
i 14. 28. " αὐτὰ ἐκ τῆς χειρός μου. [i] ὁ πατήρ μου ὃς 29
" δέδωκέ μοι, μείζων πάντων ἐστί· καὶ οὐδεὶς
" δύναται ἁρπάζειν ἐκ τῆς χειρὸς τοῦ πα-
k 17. 11, 22. " τρός μου. [k] ἐγὼ καὶ ὁ πατὴρ ἕν ἐσμεν." 30
l 8. 59. [l] Ἐβάστασαν οὖν πάλιν λίθους οἱ Ἰουδαῖοι, ἵνα 31
λιθάσωσιν αὐτόν. ἀπεκρίθη αὐτοῖς ὁ Ἰησοῦς, 32
" Πολλὰ καλὰ ἔργα ἔδειξα ὑμῖν ἐκ τοῦ πα-
" τρός μου· διὰ ποῖον αὐτῶν ἔργον λιθάζετέ
" με;" Ἀπεκρίθησαν αὐτῷ οἱ Ἰουδαῖοι λέ- 33
γοντες, " Περὶ καλοῦ ἔργου οὐ λιθάζομέν σε,
" ἀλλὰ περὶ βλασφημίας, καὶ ὅτι σὺ ἄνθρω-
m Psal. 82. 6. " πος ὢν ποιεῖς σεαυτὸν Θεόν." [m] Ἀπεκρίθη 34
αὐτοῖς ὁ Ἰησοῦς, " Οὐκ ἔστι γεγραμμένον ἐν
" τῷ νόμῳ ὑμῶν, ' Ἐγὼ εἶπα, θεοί ἐστε;' Εἰ 35
" ἐκείνους εἶπε θεοὺς, πρὸς οὓς ὁ λόγος τοῦ
" Θεοῦ ἐγένετο, καὶ οὐ δύναται λυθῆναι ἡ
" γραφή· ὃν ὁ πατὴρ ἡγίασε καὶ ἀπέστειλεν 36
" εἰς τὸν κόσμον, ὑμεῖς λέγετε, Ὅτι βλασ-
" φημεῖς, ὅτι εἶπον, Υἱὸς τοῦ Θεοῦ εἰμι; εἰ 37
" οὐ ποιῶ τὰ ἔργα τοῦ πατρός μου, μὴ πι-
n 14. 10, 11. et 17. 21, 22. " στεύετέ μοι· [n] εἰ δὲ ποιῶ, κἂν ἐμοὶ μὴ 38
" πιστεύητε, τοῖς ἔργοις πιστεύσατε· ἵνα
" γνῶτε καὶ πιστεύσητε, ὅτι ἐν ἐμοὶ ὁ πατὴρ,
" κἀγὼ ἐν αὐτῷ." Ἐζήτουν οὖν πάλιν αὐ- 39
τὸν πιάσαι· καὶ ἐξῆλθεν ἐκ τῆς χειρὸς αὐτῶν.

ΚΑΙ ἀπῆλθε πάλιν πέραν τοῦ Ἰορδάνου, 40
εἰς τὸν τόπον ὅπου ἦν Ἰωάννης τὸ πρῶτον
βαπτίζων· καὶ ἔμεινεν ἐκεῖ. καὶ πολλοὶ ἦλ- 41
θον πρὸς αὐτὸν, καὶ ἔλεγον, " Ὅτι Ἰωάννης
" μὲν σημεῖον ἐποίησεν οὐδέν· πάντα δὲ ὅσα

HAIL & FIRE www.hailandfire.com

42 " εἶπεν Ἰωάννης περὶ τούτου, ἀληθῆ ἦν."
Καὶ ἐπίστευσαν πολλοὶ ἐκεῖ εἰς αὐτόν.

ΙΑ′ 11 Ἦν δέ τις ἀσθενῶν Λάζαρος ἀπὸ Βηθα-
νίας, ἐκ τῆς κώμης Μαρίας καὶ Μάρθας τῆς
2 ἀδελφῆς αὐτῆς. ο Ἦν δὲ Μαρία ἡ ἀλείψασα ο 12. 3. Matt. 26. 7. Marc. 14. 3.
τὸν Κύριον μύρῳ, καὶ ἐκμάξασα τοὺς πόδας
αὐτοῦ ταῖς θριξὶν αὐτῆς, ἧς ὁ ἀδελφὸς Λάζα-
3 ρος ἠσθένει. ἀπέστειλαν οὖν αἱ ἀδελφαὶ πρὸς
αὐτὸν λέγουσαι, " Κύριε, ἴδε ὃν φιλεῖς ἀσθε-
4 " νεῖ." Ἀκούσας δὲ ὁ Ἰησοῦς εἶπεν, " Αὕτη
" ἡ ἀσθένεια οὐκ ἔστι πρὸς θάνατον, ἀλλ'
" ὑπὲρ τῆς δόξης τοῦ Θεοῦ, ἵνα δοξασθῇ ὁ
5 " υἱὸς τοῦ Θεοῦ δι' αὐτῆς." Ἠγάπα δὲ ὁ
Ἰησοῦς τὴν Μάρθαν καὶ τὴν ἀδελφὴν αὐτῆς
6 καὶ τὸν Λάζαρον. ὡς οὖν ἤκουσεν ὅτι ἀσθενεῖ,
τότε μὲν ἔμεινεν ἐν ᾧ ἦν τόπῳ δύο ἡμέρας.
7 Ἔπειτα μετὰ τοῦτο λέγει τοῖς μαθηταῖς,
8 " Ἄγωμεν εἰς τὴν Ἰουδαίαν πάλιν." Λέγου-
σιν αὐτῷ οἱ μαθηταὶ, " Ῥαββὶ, νῦν ἐζήτουν
" σε λιθάσαι οἱ Ἰουδαῖοι, καὶ πάλιν ὑπάγεις
9 " ἐκεῖ;" Ἀπεκρίθη ὁ Ἰησοῦς, " Οὐχὶ δώ-
" δεκά εἰσιν ὧραι τῆς ἡμέρας; ἐάν τις περι-
" πατῇ ἐν τῇ ἡμέρᾳ, οὐ προσκόπτει, ὅτι τὸ
10 " φῶς τοῦ κόσμου τούτου βλέπει· ἐὰν δέ τις
" περιπατῇ ἐν τῇ νυκτὶ, προσκόπτει, ὅτι τὸ
11 " φῶς οὐκ ἔστιν ἐν αὐτῷ." Ταῦτα εἶπε, καὶ
μετὰ τοῦτο λέγει αὐτοῖς, " Λάζαρος ὁ φίλος
" ἡμῶν κεκοίμηται· ἀλλὰ πορεύομαι ἵνα ἐξ-
12 " υπνίσω αὐτόν." Εἶπον οὖν οἱ μαθηταὶ αὐ-
13 τοῦ, " Κύριε, εἰ κεκοίμηται, σωθήσεται." Εἰ-
ρήκει δὲ ὁ Ἰησοῦς περὶ τοῦ θανάτου αὐτοῦ·

HAIL & FIRE www.hailandfire.com

ἐκεῖνοι δὲ ἔδοξαν ὅτι περὶ τῆς κοιμήσεως τοῦ
ὕπνου λέγει. τότε οὖν εἶπεν αὐτοῖς ὁ Ἰησοῦς 14
παῤῥησίᾳ, "Λάζαρος ἀπέθανε· καὶ χαίρω δι' 15
" ὑμᾶς, ἵνα πιστεύσητε, ὅτι οὐκ ἤμην ἐκεῖ·
" ἀλλ' ἄγωμεν πρὸς αὐτόν." Εἶπεν οὖν 16
Θωμᾶς, ὁ λεγόμενος Δίδυμος, τοῖς συμμαθη-
ταῖς, "Ἄγωμεν καὶ ἡμεῖς, ἵνα ἀποθάνωμεν
" μετ' αὐτοῦ."

Ἐλθὼν οὖν ὁ Ἰησοῦς εὗρεν αὐτὸν τέσσα- 17
ρας ἡμέρας ἤδη ἔχοντα ἐν τῷ μνημείῳ. ἦν δὲ 18
ἡ Βηθανία ἐγγὺς τῶν Ἱεροσολύμων, ὡς ἀπὸ
σταδίων δεκαπέντε· καὶ πολλοὶ ἐκ τῶν Ἰου- 19
δαίων ἐληλύθεισαν πρὸς τὰς περὶ Μάρθαν
καὶ Μαρίαν, ἵνα παραμυθήσωνται αὐτὰς περὶ
τοῦ ἀδελφοῦ αὐτῶν. ἡ οὖν Μάρθα ὡς ἤκου- 20
σεν ὅτι ὁ Ἰησοῦς ἔρχεται, ὑπήντησεν αὐτῷ·
Μαρία δὲ ἐν τῷ οἴκῳ ἐκαθέζετο. εἶπεν οὖν ἡ 21
Μάρθα πρὸς τὸν Ἰησοῦν, " Κύριε, εἰ ἦς ὧδε,
" ὁ ἀδελφός μου οὐκ ἂν ἐτεθνήκει. ἀλλὰ καὶ 22
" νῦν οἶδα ὅτι ὅσα ἂν αἰτήσῃ τὸν Θεὸν, δώ-
" σει σοι ὁ Θεός." Λέγει αὐτῇ ὁ Ἰησοῦς, 23
p 5. 29. " Ἀναστήσεται ὁ ἀδελφός σου." p Λέγει 24
αὐτῷ Μάρθα, " Οἶδα ὅτι ἀναστήσεται, ἐν τῇ
" ἀναστάσει ἐν τῇ ἐσχάτῃ ἡμέρᾳ." Εἶπεν 25
αὐτῇ ὁ Ἰησοῦς, " Ἐγώ εἰμι ἡ ἀνάστασις καὶ
" ἡ ζωή. ὁ πιστεύων εἰς ἐμὲ, κἂν ἀποθάνῃ,
q 6. 35. " ζήσεται· q καὶ πᾶς ὁ ζῶν καὶ πιστεύων εἰς 26
" ἐμὲ, οὐ μὴ ἀποθάνῃ εἰς τὸν αἰῶνα. πιστεύ-
r 4. 42. et 6. 69. Matt. 16. 16. " εις τοῦτο;" r Λέγει αὐτῷ, " Ναὶ, κύριε· ἐγὼ 27
" πεπίστευκα, ὅτι σὺ εἶ ὁ Χριστὸς, ὁ υἱὸς
" τοῦ Θεοῦ, ὁ εἰς τὸν κόσμον ἐρχόμενος."

HAIL & FIRE www.hailandfire.com

28 Καὶ ταῦτα εἰποῦσα ἀπῆλθε, καὶ ἐφώνησε Μα-
ρίαν τὴν ἀδελφὴν αὐτῆς λάθρα, εἰποῦσα, "Ὁ
29 " διδάσκαλος πάρεστι καὶ φωνεῖ σε." Ἐκείνη
ὡς ἤκουσεν, ἐγείρεται ταχὺ καὶ ἔρχεται πρὸς
30 αὐτόν. οὔπω δὲ ἐληλύθει ὁ Ἰησοῦς εἰς τὴν
κώμην, ἀλλ' ἦν ἐν τῷ τόπῳ ὅπου ὑπήντησεν
31 αὐτῷ ἡ Μάρθα. οἱ οὖν Ἰουδαῖοι οἱ ὄντες
μετ' αὐτῆς ἐν τῇ οἰκίᾳ καὶ παραμυθούμενοι
αὐτὴν, ἰδόντες τὴν Μαρίαν ὅτι ταχέως ἀνέστη
καὶ ἐξῆλθεν, ἠκολούθησαν αὐτῇ, λέγοντες,
" Ὅτι ὑπάγει εἰς τὸ μνημεῖον, ἵνα κλαύσῃ
32 " ἐκεῖ." Ἡ οὖν Μαρία ὡς ἦλθεν ὅπου ἦν ὁ
Ἰησοῦς, ἰδοῦσα αὐτὸν, ἔπεσεν εἰς τοὺς πόδας
αὐτοῦ, λέγουσα αὐτῷ, " Κύριε, εἰ ἦς ὧδε,
33 " οὐκ ἂν ἀπέθανέ μου ὁ ἀδελφός." Ἰησοῦς
οὖν ὡς εἶδεν αὐτὴν κλαίουσαν, καὶ τοὺς συν-
ελθόντας αὐτῇ Ἰουδαίους κλαίοντας, ἐνεβρι-
34 μήσατο τῷ πνεύματι, καὶ ἐτάραξεν ἑαυτὸν, καὶ
35 εἶπε, " Ποῦ τεθείκατε αὐτόν;" Λέγουσιν
αὐτῷ, " Κύριε, ἔρχου καὶ ἴδε." Ἐδάκρυσεν
36 ὁ Ἰησοῦς. ἔλεγον οὖν οἱ Ἰουδαῖοι, "Ἴδε πῶς
37 " ἐφίλει αὐτόν." [s]Τινὲς δὲ ἐξ αὐτῶν εἶπον, s c. 6.
" Οὐκ ἠδύνατο οὗτος ὁ ἀνοίξας τοὺς ὀφθαλ-
" μοὺς τοῦ τυφλοῦ, ποιῆσαι ἵνα καὶ οὗτος μὴ
38 " ἀποθάνῃ;" Ἰησοῦς οὖν πάλιν ἐμβριμώ-
μενος ἐν ἑαυτῷ, ἔρχεται εἰς τὸ μνημεῖον. ἦν
δὲ σπήλαιον, καὶ λίθος ἐπέκειτο ἐπ' αὐτῷ.
39 λέγει ὁ Ἰησοῦς, "Ἄρατε τὸν λίθον." Λέγει
αὐτῷ ἡ ἀδελφὴ τοῦ τεθνηκότος Μάρθα, "Κύ-
40 " ριε, ἤδη ὄζει· τεταρταῖος γάρ ἐστι." Λέγει
αὐτῇ ὁ Ἰησοῦς, " Οὐκ εἶπόν σοι, ὅτι ἐὰν

HAIL & FIRE www.hailandfire.com

" πιστεύσῃς, ὄψει τὴν δόξαν τοῦ Θεοῦ;"
Ἦραν οὖν τὸν λίθον, οὗ ἦν ὁ τεθνηκὼς κεί- 41
μενος. Ὁ δὲ Ἰησοῦς ἦρε τοὺς ὀφθαλμοὺς
ἄνω, καὶ εἶπε, "Πάτερ, εὐχαριστῶ σοι ὅτι
" ἤκουσάς μου. ἐγὼ δὲ ἤδειν ὅτι πάντοτέ μου 42
" ἀκούεις· ἀλλὰ διὰ τὸν ὄχλον τὸν περιεστῶτα
" εἶπον, ἵνα πιστεύσωσιν ὅτι σύ με ἀπέστει-
" λας." Καὶ ταῦτα εἰπὼν, φωνῇ μεγάλῃ 43
ἐκραύγασε, " Λάζαρε, δεῦρο ἔξω." Καὶ ἐξ- 44
ἦλθεν ὁ τεθνηκὼς, δεδεμένος τοὺς πόδας καὶ
τὰς χεῖρας κειρίαις, καὶ ἡ ὄψις αὐτοῦ σουδα-
ρίῳ περιεδέδετο. λέγει αὐτοῖς ὁ Ἰησοῦς,
" Λύσατε αὐτὸν, καὶ ἄφετε ὑπάγειν."

Πολλοὶ οὖν ἐκ τῶν Ἰουδαίων οἱ ἐλθόντες 45
πρὸς τὴν Μαρίαν, καὶ θεασάμενοι ἃ ἐποίησεν
ὁ Ἰησοῦς, ἐπίστευσαν εἰς αὐτόν. τινὲς δὲ 46
ἐξ αὐτῶν ἀπῆλθον πρὸς τοὺς Φαρισαίους, καὶ
εἶπον αὐτοῖς ἃ ἐποίησεν ὁ Ἰησοῦς. [t] συν- 47
ἤγαγον οὖν οἱ ἀρχιερεῖς καὶ οἱ Φαρισαῖοι
συνέδριον, καὶ ἔλεγον, "Τί ποιοῦμεν; ὅτι οὗ-
" τος ὁ ἄνθρωπος πολλὰ σημεῖα ποιεῖ. ἐὰν 48
" ἀφῶμεν αὐτὸν οὕτω, πάντες πιστεύσουσιν
" εἰς αὐτόν· καὶ ἐλεύσονται οἱ Ῥωμαῖοι καὶ
" ἀροῦσιν ἡμῶν καὶ τὸν τόπον καὶ τὸ ἔθνος."
Εἷς δέ τις ἐξ αὐτῶν Καϊάφας, ἀρχιερεὺς ὢν 49
τοῦ ἐνιαυτοῦ ἐκείνου, εἶπεν αὐτοῖς, "Ὑμεῖς οὐκ
" οἴδατε οὐδέν· [u] οὐδὲ διαλογίζεσθε, ὅτι συμ- 50
" φέρει ἡμῖν, ἵνα εἷς ἄνθρωπος ἀποθάνῃ ὑπὲρ
" τοῦ λαοῦ, καὶ μὴ ὅλον τὸ ἔθνος ἀπόληται."
Τοῦτο δὲ ἀφ' ἑαυτοῦ οὐκ εἶπεν, ἀλλὰ ἀρχιε- 51
ρεὺς ὢν τοῦ ἐνιαυτοῦ ἐκείνου, προεφήτευσεν

t Matt. 26. 3. Marc. 14. 1. Luc. 22. 2.

u 18. 14.

HAIL & FIRE www.hailandfire.com

ὅτι ἔμελλεν ὁ Ἰησοῦς ἀποθνήσκειν ὑπὲρ τοῦ
52 ἔθνους, καὶ οὐχ ὑπὲρ τοῦ ἔθνους μόνον, ἀλλ'
ἵνα καὶ τὰ τέκνα τοῦ Θεοῦ τὰ διεσκορπισμένα
53 συναγάγῃ εἰς ἕν. ἀπ' ἐκείνης οὖν τῆς ἡμέρας
συνεβουλεύσαντο ἵνα ἀποκτείνωσιν αὐτόν.
ιε δ 54 Ἰησοῦς οὖν οὐκ ἔτι παῤῥησίᾳ περιεπάτει ἐν
τοῖς Ἰουδαίοις, ἀλλὰ ἀπῆλθεν ἐκεῖθεν εἰς τὴν
χώραν ἐγγὺς τῆς ἐρήμου, εἰς Ἐφραὶμ λεγο-
μένην πόλιν, κἀκεῖ διέτριβε μετὰ τῶν μαθη-
ις α 55 τῶν αὐτοῦ. ἦν δὲ ἐγγὺς τὸ πάσχα τῶν Ἰου-
δαίων· καὶ ἀνέβησαν πολλοὶ εἰς Ἱεροσόλυμα
ἐκ τῆς χώρας πρὸ τοῦ πάσχα, ἵνα ἁγνίσωσιν
κβ 56 ἑαυτούς. ἐζήτουν οὖν τὸν Ἰησοῦν, καὶ ἔλε-
γον μετ' ἀλλήλων ἐν τῷ ἱερῷ ἑστηκότες, "Τί
"δοκεῖ ὑμῖν, ὅτι οὐ μὴ ἔλθῃ εἰς τὴν ἑορτήν;"
57 Δεδώκεισαν δὲ καὶ οἱ ἀρχιερεῖς καὶ οἱ Φαρι-
σαῖοι ἐντολήν, ἵνα ἐάν τις γνῷ ποῦ ἐστι,
μηνύσῃ, ὅπως πιάσωσιν αὐτόν.

12 χ Ὁ ΟΥΝ Ἰησοῦς πρὸ ἓξ ἡμερῶν τοῦ πά- χ Matt. 26. 6. Marc. 14. 3.
σχα ἦλθεν εἰς Βηθανίαν, ὅπου ἦν Λάζαρος ὁ
ιη 2 τεθνηκὼς, ὃν ἤγειρεν ἐκ νεκρῶν. ἐποίησαν
α οὖν αὐτῷ δεῖπνον ἐκεῖ, καὶ ἡ Μάρθα διηκόνει·
ὁ δὲ Λάζαρος εἷς ἦν τῶν συνανακειμένων
ιβ' 3 αὐτῷ. ψ Ἡ οὖν Μαρία λαβοῦσα λίτραν μύ- ψ 11. 2.
ρου νάρδου πιστικῆς πολυτίμου, ἤλειψε τοὺς
πόδας τοῦ Ἰησοῦ, καὶ ἐξέμαξε ταῖς θριξὶν
αὐτῆς τοὺς πόδας αὐτοῦ· ἡ δὲ οἰκία ἐπλη-
ιγ' 4 ρώθη ἐκ τῆς ὀσμῆς τοῦ μύρου. λέγει οὖν εἷς
ἐκ τῶν μαθητῶν αὐτοῦ, Ἰούδας Σίμωνος
Ἰσκαριώτης, ὁ μέλλων αὐτὸν παραδιδόναι,
5 "Διατί τοῦτο τὸ μύρον οὐκ ἐπράθη τριακο-

HAIL & FIRE www.hailandfire.com

z 13. 29. " σίων δηναρίων, καὶ ἐδόθη πτωχοῖς;" [z]Εἶπε 6
δὲ τοῦτο, οὐχ ὅτι περὶ τῶν πτωχῶν ἔμελεν
αὐτῷ, ἀλλ' ὅτι κλέπτης ἦν, καὶ τὸ γλωσσό-
κομον εἶχε, καὶ τὰ βαλλόμενα ἐβάσταζεν. εἶ- 7
πεν οὖν ὁ Ἰησοῦς, "Ἄφες αὐτήν· εἰς τὴν
" ἡμέραν τοῦ ἐνταφιασμοῦ μου τετήρηκεν
a Deut. 15. 11. Matt. 26. 11. Marc. 14. 7. " αὐτό. [a]τοὺς πτωχοὺς γὰρ πάντοτε ἔχετε 8
" μεθ' ἑαυτῶν, ἐμὲ δὲ οὐ πάντοτε ἔχετε."
Ἔγνω οὖν ὄχλος πολὺς ἐκ τῶν Ἰουδαίων 9 ξθ
ὅτι ἐκεῖ ἐστι· καὶ ἦλθον οὐ διὰ τὸν Ἰησοῦν ι
μόνον, ἀλλ' ἵνα καὶ τὸν Λάζαρον ἴδωσιν, ὃν
ἤγειρεν ἐκ νεκρῶν. ἐβουλεύσαντο δὲ οἱ ἀρχ- 10
ιερεῖς, ἵνα καὶ τὸν Λάζαρον ἀποκτείνωσιν·
ὅτι πολλοὶ δι' αὐτὸν ὑπῆγον τῶν Ἰουδαίων, 11
καὶ ἐπίστευον εἰς τὸν Ἰησοῦν.
b Matt. 21. 8. Marc. 11. 7. Luc. 19. 35. [b]Τῇ ἐπαύριον ὄχλος πολὺς ὁ ἐλθὼν εἰς 12 ρ α
τὴν ἑορτὴν, ἀκούσαντες ὅτι ἔρχεται ὁ Ἰησοῦς
c Psal. 118. 25, 26. εἰς Ἱεροσόλυμα, [c]ἔλαβον τὰ βαΐα τῶν φοι- 13
νίκων, καὶ ἐξῆλθον εἰς ὑπάντησιν αὐτῷ, καὶ
ἔκραζον, " Ὡσαννά· εὐλογημένος ὁ ἐρχόμενος
" ἐν ὀνόματι Κυρίου, ὁ βασιλεὺς τοῦ Ἰσραήλ."
Εὑρὼν δὲ ὁ Ἰησοῦς ὀνάριον, ἐκάθισεν ἐπ' 14 ρα
d Zach. 9. 9. αὐτὸ, καθὼς ἐστι γεγραμμένον, ' [d]Μὴ φοβοῦ, 15 β ΙΔ'
' θύγατερ Σιών· ἰδοὺ, ὁ βασιλεύς σου ἔρχεται,
' καθήμενος ἐπὶ πῶλον ὄνου.' ταῦτα δὲ οὐκ 16 ρβ
ἔγνωσαν οἱ μαθηταὶ αὐτοῦ τὸ πρῶτον· ἀλλ' ι
ὅτε ἐδοξάσθη ὁ Ἰησοῦς, τότε ἐμνήσθησαν ὅτι
ταῦτα ἦν ἐπ' αὐτῷ γεγραμμένα, καὶ ταῦτα
ἐποίησαν αὐτῷ. ἐμαρτύρει οὖν ὁ ὄχλος ὁ ὢν 17
μετ' αὐτοῦ, ὅτε τὸν Λάζαρον ἐφώνησεν ἐκ
τοῦ μνημείου, καὶ ἤγειρεν αὐτὸν ἐκ νεκρῶν·

HAIL & FIRE www.hailandfire.com

18 διὰ τοῦτο καὶ ὑπήντησεν αὐτῷ ὁ ὄχλος, ὅτι
ἤκουσε τοῦτο αὐτὸν πεποιηκέναι τὸ σημεῖον.
19 οἱ οὖν Φαρισαῖοι εἶπον πρὸς ἑαυτούς, "Θεω-
" ρεῖτε ὅτι οὐκ ὠφελεῖτε οὐδέν; ἴδε ὁ κόσμος
" ὀπίσω αὐτοῦ ἀπῆλθεν."
ΙΕ' 20 Ἦσαν δέ τινες Ἕλληνες ἐκ τῶν ἀναβαι-
21 νόντων, ἵνα προσκυνήσωσιν ἐν τῇ ἑορτῇ· οὗ-
τοι οὖν προσῆλθον Φιλίππῳ τῷ ἀπὸ Βηθ-
σαϊδὰ τῆς Γαλιλαίας, καὶ ἠρώτων αὐτὸν λέ-
γοντες, "Κύριε, θέλομεν τὸν Ἰησοῦν ἰδεῖν."
22 Ἔρχεται Φίλιππος καὶ λέγει τῷ Ἀνδρέᾳ· καὶ
πάλιν Ἀνδρέας καὶ Φίλιππος λέγουσι τῷ
ργ 23 Ἰησοῦ. ὁ δὲ Ἰησοῦς ἀπεκρίνατο αὐτοῖς λέ-
γων, "Ἐλήλυθεν ἡ ὥρα ἵνα δοξασθῇ ὁ υἱὸς
ρδ 24 " τοῦ ἀνθρώπου. ἀμὴν ἀμὴν λέγω ὑμῖν, ἐὰν
" μὴ ὁ κόκκος τοῦ σίτου πεσὼν εἰς τὴν γῆν
" ἀποθάνῃ, αὐτὸς μόνος μένει· ἐὰν δὲ ἀπο-
ρε 25 " θάνῃ, πολὺν καρπὸν φέρει. [c]ὁ φιλῶν τὴν [c] Matt. 10. 39. et 16. 25.
γ " ψυχὴν αὐτοῦ ἀπολέσει αὐτήν· καὶ ὁ μισῶν Marc. 8. 35. Luc. 9. 24.
" τὴν ψυχὴν αὐτοῦ ἐν τῷ κόσμῳ τούτῳ, εἰς et 17. 33.
ρς 26 " ζωὴν αἰώνιον φυλάξει αὐτήν. [f]ἐὰν ἐμοὶ δια- [f] 14. 3. et 17. 24. 1 Thess. 4. 17.
ι " κονῇ τις, ἐμοὶ ἀκολουθείτω· καὶ ὅπου εἰμὶ
" ἐγὼ, ἐκεῖ καὶ ὁ διάκονος ὁ ἐμὸς ἔσται· καὶ
" ἐάν τις ἐμοὶ διακονῇ, τιμήσει αὐτὸν ὁ πα-
" τήρ.
ρζ 27 " Νῦν ἡ ψυχή μου τετάρακται· καὶ τί
ζ " εἴπω; πάτερ, σῶσόν με ἐκ τῆς ὥρας ταύ-
" της. ἀλλὰ διὰ τοῦτο ἦλθον εἰς τὴν ὥραν
ρη 28 " ταύτην. πάτερ, δόξασόν σου τὸ ὄνομα."
ι Ἦλθεν οὖν φωνὴ ἐκ τοῦ οὐρανοῦ, "Καὶ ἐδό-
29 " ξασα, καὶ πάλιν δοξάσω." Ὁ οὖν ὄχλος

HAIL & FIRE www.hailandfire.com

ὁ ἑστὼς καὶ ἀκούσας ἔλεγε βροντὴν γεγονέ-
ναι. ἄλλοι ἔλεγον, "Ἄγγελος αὐτῷ λελάλη-
κεν." Ἀπεκρίθη ὁ Ἰησοῦς καὶ εἶπεν, "Οὐ 30
δι' ἐμὲ αὕτη ἡ φωνὴ γέγονεν, ἀλλὰ δι'
g 16. 11. ὑμᾶς. [g]νῦν κρίσις ἐστὶ τοῦ κόσμου τού- 31
του· νῦν ὁ ἄρχων τοῦ κόσμου τούτου ἐκ-
h 3. 14. βληθήσεται ἔξω· [h]κἀγὼ ἐὰν ὑψωθῶ ἐκ 32
τῆς γῆς, πάντας ἑλκύσω πρὸς ἐμαυτόν."
Τοῦτο δὲ ἔλεγε, σημαίνων ποίῳ θανάτῳ ἤμελ- 33
l 2 Sam. 7. 13. Psal. 89. 29, 36. et 110. 4. Esa. 9. 6, 7. Ezech. 37. 25. Dan. 2. 44. et 7. 14, 27. λεν ἀποθνήσκειν. [i]ἀπεκρίθη αὐτῷ ὁ ὄχλος, 34
"Ἡμεῖς ἠκούσαμεν ἐκ τοῦ νόμου, ὅτι ὁ Χρι-
στὸς μένει εἰς τὸν αἰῶνα· καὶ πῶς σὺ λέ-
γεις, Ὅτι δεῖ ὑψωθῆναι τὸν υἱὸν τοῦ ἀν-
θρώπου; τίς ἐστιν οὗτος ὁ υἱὸς τοῦ ἀν-
k 1. 9. θρώπου;" [k]Εἶπεν οὖν αὐτοῖς ὁ Ἰησοῦς, 35
"Ἔτι μικρὸν χρόνον τὸ φῶς μεθ' ὑμῶν ἐστι.
περιπατεῖτε ἕως τὸ φῶς ἔχετε, ἵνα μὴ σκο-
τία ὑμᾶς καταλάβῃ· καὶ ὁ περιπατῶν ἐν τῇ
σκοτίᾳ οὐκ οἶδε ποῦ ὑπάγει. ἕως τὸ φῶς 36
ἔχετε, πιστεύετε εἰς τὸ φῶς, ἵνα υἱοὶ φω-
τὸς γένησθε." Ταῦτα ἐλάλησεν ὁ Ἰησοῦς,
καὶ ἀπελθὼν ἐκρύβη ἀπ' αὐτῶν.

Τοσαῦτα δὲ αὐτοῦ σημεῖα πεποιηκότος ἔμ- 37
προσθεν αὐτῶν, οὐκ ἐπίστευον εἰς αὐτόν·
l Esa. 53. 1. Rom. 10. 16. [l]ἵνα ὁ λόγος Ἡσαΐου τοῦ προφήτου πλη- 38
ρωθῇ, ὃν εἶπε, Κύριε, τίς ἐπίστευσε τῇ ἀκοῇ
ἡμῶν; καὶ ὁ βραχίων Κυρίου τίνι ἀπεκα- 8
λύφθη; Διὰ τοῦτο οὐκ ἠδύναντο πιστεύειν, 39
m Esa. 6. 9. Matt. 13. 14. Marc. 4. 12. Luc. 8. 10. Act. 28. 26. Rom. 11. 8. ὅτι πάλιν εἶπεν Ἡσαΐας, [m]Τετύφλωκεν αὐ- 40
τῶν τοὺς ὀφθαλμοὺς, καὶ πεπώρωκεν αὐτῶν
τὴν καρδίαν· ἵνα μὴ ἴδωσι τοῖς ὀφθαλμοῖς,

HAIL & FIRE www.hailandfire.com

'καὶ νοήσωσι τῇ καρδίᾳ καὶ ἐπιστραφῶσι,
ρι 41 'καὶ ἰάσωμαι αὐτούς.' Ταῦτα εἶπεν Ἡσαΐας,
ὅτε εἶδε τὴν δόξαν αὐτοῦ, καὶ ἐλάλησε περὶ
42 αὐτοῦ· ὅμως μέντοι καὶ ἐκ τῶν ἀρχόντων
πολλοὶ ἐπίστευσαν εἰς αὐτόν· ἀλλὰ διὰ τοὺς
Φαρισαίους οὐχ ὡμολόγουν, ἵνα μὴ ἀποσυν-
43 ἀγωγοι γένωνται. [n]ἠγάπησαν γὰρ τὴν δόξαν n 5. 44.
τῶν ἀνθρώπων μᾶλλον ἤπερ τὴν δόξαν τοῦ
Θεοῦ.

ρια α 44 [o]Ἰησοῦς δὲ ἔκραξε καὶ εἶπεν, "Ὁ πι- o 1 Pet. 1. 21.
"στεύων εἰς ἐμέ, οὐ πιστεύει εἰς ἐμέ, ἀλλ'
45 "εἰς τὸν πέμψαντά με· καὶ ὁ θεωρῶν ἐμέ,
ριβ 46 "θεωρεῖ τὸν πέμψαντά με. [p]ἐγὼ φῶς εἰς p 1. 5. 9. et 3. 19. et 8. 12.
"τὸν κόσμον ἐλήλυθα, ἵνα πᾶς ὁ πιστεύων et 9. 5.
47 "εἰς ἐμέ, ἐν τῇ σκοτίᾳ μὴ μείνῃ. [q]καὶ ἐάν q 3. 17. Marc. 16. 16.
"τις μου ἀκούσῃ τῶν ῥημάτων καὶ μὴ πι-
"στεύσῃ, ἐγὼ οὐ κρίνω αὐτόν· οὐ γὰρ ἦλθον
"ἵνα κρίνω τὸν κόσμον, ἀλλ' ἵνα σώσω τὸν
48 "κόσμον. ὁ ἀθετῶν ἐμὲ καὶ μὴ λαμβάνων τὰ
"ῥήματά μου, ἔχει τὸν κρίνοντα αὐτόν· ὁ
"λόγος ὃν ἐλάλησα, ἐκεῖνος κρινεῖ αὐτὸν ἐν
49 "τῇ ἐσχάτῃ ἡμέρᾳ. [r]ὅτι ἐγὼ ἐξ ἐμαυτοῦ r 14. 10.
"οὐκ ἐλάλησα· ἀλλ' ὁ πέμψας με πατὴρ,
"αὐτός μοι ἐντολὴν ἔδωκε, τί εἴπω καὶ τί
50 "λαλήσω· καὶ οἶδα ὅτι ἡ ἐντολὴ αὐτοῦ ζωὴ
"αἰώνιός ἐστιν. ἃ οὖν λαλῶ ἐγὼ, καθὼς εἴ-
"ρηκέ μοι ὁ πατὴρ, οὕτω λαλῶ."

13 [s]ΠΡΟ δὲ τῆς ἑορτῆς τοῦ πάσχα, εἰδὼς ὁ s Matt. 26. 1. Marc. 14. 1. Luc. 22. 1.
Ἰησοῦς ὅτι ἐλήλυθεν αὐτοῦ ἡ ὥρα, ἵνα με-
ταβῇ ἐκ τοῦ κόσμου τούτου πρὸς τὸν πατέρα,
ἀγαπήσας τοὺς ἰδίους τοὺς ἐν τῷ κόσμῳ, εἰς

HAIL & FIRE www.hailandfire.com

τέλος ἠγάπησεν αὐτούς. καὶ δείπνου γενο- 2 ριγ
μένου, τοῦ διαβόλου ἤδη βεβληκότος εἰς τὴν
καρδίαν Ἰούδα Σίμωνος Ἰσκαριώτου, ἵνα αὐ-
t 3. 35. et 17. 2. Matt. 28. 18. τὸν παραδῷ, [t]εἰδὼς ὁ Ἰησοῦς, ὅτι πάντα δέ- 3 ις
δωκεν αὐτῷ ὁ πατὴρ εἰς τὰς χεῖρας, καὶ ὅτι ριιδ γ
ἀπὸ Θεοῦ ἐξῆλθε καὶ πρὸς τὸν Θεὸν ὑπάγει,
ἐγείρεται ἐκ τοῦ δείπνου, καὶ τίθησι τὰ ἱμά- 4 ριιε
τια, καὶ λαβὼν λέντιον διέζωσεν ἑαυτόν· α
εἶτα βάλλει ὕδωρ εἰς τὸν νιπτῆρα, καὶ ἤρξατο 5
νίπτειν τοὺς πόδας τῶν μαθητῶν, καὶ ἐκμάσ-
σειν τῷ λεντίῳ ᾧ ἦν διεζωσμένος. ἔρχεται 6
οὖν πρὸς Σίμωνα Πέτρον· καὶ λέγει αὐτῷ
ἐκεῖνος, "Κύριε, σύ μου νίπτεις τοὺς πό-
"δας;" Ἀπεκρίθη Ἰησοῦς καὶ εἶπεν αὐτῷ, 7
"[a]Ὁ ἐγὼ ποιῶ, σὺ οὐκ οἶδας ἄρτι, γνώσῃ δὲ
"μετὰ ταῦτα" Λέγει αὐτῷ Πέτρος, "Οὐ 8
"μὴ νίψῃς τοὺς πόδας μου εἰς τὸν αἰῶνα."
Ἀπεκρίθη αὐτῷ ὁ Ἰησοῦς, "Ἐὰν μὴ νίψω
"σε, οὐκ ἔχεις μέρος μετ' ἐμοῦ." Λέγει 9
αὐτῷ Σίμων Πέτρος, "Κύριε, μὴ τοὺς πόδας
"μου μόνον, ἀλλὰ καὶ τὰς χεῖρας καὶ τὴν
u 15. 3. "κεφαλήν." [u]Λέγει αὐτῷ ὁ Ἰησοῦς, "Ὁ 10
"λελουμένος οὐ χρείαν ἔχει ἢ τοὺς πόδας
"νίψασθαι, ἀλλ' ἔστι καθαρὸς ὅλος· καὶ
"ὑμεῖς καθαροί ἐστε, ἀλλ' οὐχὶ πάντες."
Ἤιδει γὰρ τὸν παραδιδόντα αὐτόν· διὰ τοῦτο 11
εἶπεν, "Οὐχὶ πάντες καθαροί ἐστε."

Ὅτε οὖν ἔνιψε τοὺς πόδας αὐτῶν, καὶ 12
ἔλαβε τὰ ἱμάτια αὐτοῦ, ἀναπεσὼν πάλιν, εἶ-
πεν αὐτοῖς, "Γινώσκετε τί πεποίηκα ὑμῖν;
x Matt. 23. 8, 10. 1 Cor. 8. 6. "[x]ὑμεῖς φωνεῖτέ με, Ὁ διδάσκαλος, καὶ ὁ 13 ριις γ

HAIL & FIRE www.hailandfire.com

ριξ 14 " κύριος· καὶ καλῶς λέγετε, εἰμὶ γάρ. εἰ οὖν
ι " ἐγὼ ἔνιψα ὑμῶν τοὺς πόδας, ὁ κύριος καὶ
" ὁ διδάσκαλος, καὶ ὑμεῖς ὀφείλετε ἀλλήλων
15 " νίπτειν τοὺς πόδας. ὑπόδειγμα γὰρ ἔδωκα
" ὑμῖν, ἵνα καθὼς ἐγὼ ἐποίησα ὑμῖν, καὶ
ριη 16 " ὑμεῖς ποιῆτε. Υ ἀμὴν ἀμὴν λέγω ὑμῖν, οὐκ Υ 15. 20. Matt. 10. 24.
γ " ἔστι δοῦλος μείζων τοῦ κυρίου αὐτοῦ, οὐδὲ Luc. 6. 40.
" ἀπόστολος μείζων τοῦ πέμψαντος αὐτόν.
17 " εἰ ταῦτα οἴδατε, μακάριοί ἐστε ἐὰν ποιῆτε
ριθ 18 " αὐτά. οὐ περὶ πάντων ὑμῶν λέγω· ἐγὼ
ι " οἶδα οὓς ἐξελεξάμην· ἀλλ' ἵνα ἡ γραφὴ
" πληρωθῇ, 'Ο τρώγων μετ' ἐμοῦ τὸν ἄρ- z Psal. 41. 9.
" τον, ἐπῆρεν ἐπ' ἐμὲ τὴν πτέρναν αὐτοῦ.'
19 " ἀπ' ἄρτι λέγω ὑμῖν πρὸ τοῦ γενέσθαι, ἵνα
" ὅταν γένηται, πιστεύσητε ὅτι ἐγώ εἰμι.
ρκ 20 " a ἀμὴν ἀμὴν λέγω ὑμῖν, Ὁ λαμβάνων ἐάν a Matt. 10. 40.
α " τινα πέμψω, ἐμὲ λαμβάνει· ὁ δὲ ἐμὲ λαμ-
" βάνων, λαμβάνει τὸν πέμψαντά με."
ρκα 21 b Ταῦτα εἰπὼν ὁ Ἰησοῦς ἐταράχθη τῷ b Matt. 26. 21. Marc. 14. 18.
δ πνεύματι, καὶ ἐμαρτύρησε καὶ εἶπεν, " Ἀμὴν Luc. 22. 21.
" ἀμὴν λέγω ὑμῖν, ὅτι εἷς ἐξ ὑμῶν παραδώ-
ρκβ 22 " σει με." Ἔβλεπον οὖν εἰς ἀλλήλους οἱ
α 23 μαθηταὶ, ἀπορούμενοι περὶ τίνος λέγει. c ἦν c 21. 20.
ρκγ δὲ ἀνακείμενος εἷς τῶν μαθητῶν αὐτοῦ ἐν τῷ
ι 24 κόλπῳ τοῦ Ἰησοῦ, ὃν ἠγάπα ὁ Ἰησοῦς· νεύει
οὖν τούτῳ Σίμων Πέτρος πυθέσθαι τίς ἂν εἴη
25 περὶ οὗ λέγει. ἐπιπεσὼν δὲ ἐκεῖνος ἐπὶ τὸ
στῆθος τοῦ Ἰησοῦ, λέγει αὐτῷ, " Κύριε, τίς
ρκδ 26 " ἐστιν;" Ἀποκρίνεται ὁ Ἰησοῦς, " Ἐκεῖνός
θ " ἐστιν ᾧ ἐγὼ βάψας τὸ ψωμίον ἐπιδώσω."
Καὶ ἐμβάψας τὸ ψωμίον, δίδωσιν Ἰούδᾳ Σί-

HAIL & FIRE www.hailandfire.com

μωνος Ἰσκαριώτης. καὶ μετὰ τὸ ψωμίον, τότε 27
εἰσῆλθεν εἰς ἐκεῖνον ὁ Σατανᾶς. λέγει οὖν ρκε
αὐτῷ ὁ Ἰησοῦς, "Ὃ ποιεῖς, ποίησον τά- ι
"χιον." Τοῦτο δὲ οὐδεὶς ἔγνω τῶν ἀνακει- 28
d 12. 6. μένων πρὸς τί εἶπεν αὐτῷ. [d]τινὲς γὰρ ἐδό- 29
κουν, ἐπεὶ τὸ γλωσσόκομον εἶχεν ὁ Ἰούδας,
ὅτι λέγει αὐτῷ ὁ Ἰησοῦς, "Ἀγόρασον ὧν
"χρείαν ἔχομεν εἰς τὴν ἑορτήν·" ἢ τοῖς
πτωχοῖς ἵνα τι δῷ. λαβὼν οὖν τὸ ψωμίον 30
ἐκεῖνος, εὐθέως ἐξῆλθεν· ἦν δὲ νύξ, ὅτε οὖν
ἐξῆλθε.

Λέγει ὁ Ἰησοῦς, "Νῦν ἐδοξάσθη ὁ υἱὸς 31
"τοῦ ἀνθρώπου, καὶ ὁ Θεὸς ἐδοξάσθη ἐν
"αὐτῷ. εἰ ὁ Θεὸς ἐδοξάσθη ἐν αὐτῷ, καὶ ὁ 32
"Θεὸς δοξάσει αὐτὸν ἐν ἑαυτῷ, καὶ εὐθὺς
e 7. 34. et 8. 21. "δοξάσει αὐτόν. [e]Τεκνία, ἔτι μικρὸν μεθ' 33
"ὑμῶν εἰμι. ζητήσετέ με, καὶ καθὼς εἶπον
"τοῖς Ἰουδαίοις, Ὅτι ὅπου ὑπάγω ἐγὼ, ὑμεῖς
"οὐ δύνασθε ἐλθεῖν, καὶ ὑμῖν λέγω ἄρτι.
f 15. 12. Lev. 19. 18. Matt. 22. 39. Gal. 6. 2. Jac. 2. 8. 1 Pet. 1. 22. 1 Joan. 3. 11. et 4. 16, 21. "[f]ἐντολὴν καινὴν δίδωμι ὑμῖν, ἵνα ἀγαπᾶτε 34
"ἀλλήλους· καθὼς ἠγάπησα ὑμᾶς, ἵνα καὶ
"ὑμεῖς ἀγαπᾶτε ἀλλήλους. ἐν τούτῳ γνώ- 35
"σονται πάντες ὅτι ἐμοὶ μαθηταί ἐστε, ἐὰν
g 21. 19. "ἀγάπην ἔχητε ἐν ἀλλήλοις." [g]Λέγει αὐτῷ 36
Σίμων Πέτρος, "Κύριε, ποῦ ὑπάγεις;"
ἀπεκρίθη αὐτῷ ὁ Ἰησοῦς, "Ὅπου ὑπάγω, οὐ
"δύνασαί μοι νῦν ἀκολουθῆσαι· ὕστερον δὲ
"ἀκολουθήσεις μοι." Λέγει αὐτῷ ὁ Πέτρος, 37 ρκς
"Κύριε, διατί οὐ δύναμαί σοι ἀκολουθῆσαι α
"ἄρτι; τὴν ψυχήν μου ὑπὲρ σοῦ θήσω."
h Matt. 26. 34. Marc. 14. 30. Luc. 22. 34. [h]Ἀπεκρίθη αὐτῷ ὁ Ἰησοῦς, "Τὴν ψυχήν 38

HAIL & FIRE www.hailandfire.com

" σου ὑπὲρ ἐμοῦ θήσεις; ἀμὴν ἀμὴν λέγω
" σοι, οὐ μὴ ἀλέκτωρ φωνήσει ἕως οὗ ἀπαρ-
" νήσῃ με τρίς.

ρκδ 14 " Μὴ ταρασσέσθω ὑμῶν ἡ καρδία· πι-
" στεύετε εἰς τὸν Θεὸν, καὶ εἰς ἐμὲ πι-
2 " στεύετε. ἐν τῇ οἰκίᾳ τοῦ πατρός μου μοναὶ
" πολλαί εἰσιν· εἰ δὲ μὴ, εἶπον ἂν ὑμῖν· πο-
3 " ρεύομαι ἑτοιμάσαι τόπον ὑμῖν. [i]καὶ ἐὰν [i] ver. 18. et 12. 26. et 17. 24.
" πορευθῶ καὶ ἑτοιμάσω ὑμῖν τόπον, πάλιν
" ἔρχομαι καὶ παραλήψομαι ὑμᾶς πρὸς ἐμαυ-
4 " τόν· ἵνα ὅπου εἰμὶ ἐγὼ, καὶ ὑμεῖς ἦτε. καὶ
" ὅπου ἐγὼ ὑπάγω οἴδατε, καὶ τὴν ὁδὸν οἴ-
5 " δατε." Λέγει αὐτῷ Θωμᾶς, " Κύριε, οὐκ
" οἴδαμεν ποῦ ὑπάγεις· καὶ πῶς δυνάμεθα
6 " τὴν ὁδὸν εἰδέναι;" Λέγει αὐτῷ ὁ Ἰησοῦς,
" Ἐγώ εἰμι ἡ ὁδὸς καὶ ἡ ἀλήθεια καὶ ἡ ζωή·
" οὐδεὶς ἔρχεται πρὸς τὸν πατέρα, εἰ μὴ δι'
7 " ἐμοῦ. εἰ ἐγνώκειτέ με, καὶ τὸν πατέρα μου
" ἐγνώκειτε ἄν· καὶ ἀπ' ἄρτι γινώσκετε αὐ-
8 " τὸν, καὶ ἑωράκατε αὐτόν." Λέγει αὐτῷ Φί-
λιππος, " Κύριε, δεῖξον ἡμῖν τὸν πατέρα, καὶ
9 " ἀρκεῖ ἡμῖν." [k]Λέγει αὐτῷ ὁ Ἰησοῦς, [k] ver. 20. et 12. 45. et 17. 21, 23.
" Τοσοῦτον χρόνον μεθ' ὑμῶν εἰμι, καὶ οὐκ
" ἔγνωκάς με Φίλιππε; ὁ ἑωρακὼς ἐμὲ,
" ἑώρακε τὸν πατέρα· καὶ πῶς σὺ λέγεις,
10 " Δεῖξον ἡμῖν τὸν πατέρα; οὐ πιστεύεις ὅτι
" ἐγὼ ἐν τῷ πατρὶ, καὶ ὁ πατὴρ ἐν ἐμοί
" ἐστι; τὰ ῥήματα ἃ ἐγὼ λαλῶ ὑμῖν, ἀπ'
" ἐμαυτοῦ οὐ λαλῶ· ὁ δὲ πατὴρ ὁ ἐν ἐμοὶ
11 " μένων, αὐτὸς ποιεῖ τὰ ἔργα. πιστεύετέ μοι
" ὅτι ἐγὼ ἐν τῷ πατρὶ, καὶ ὁ πατὴρ ἐν ἐμοί·

HAIL & FIRE www.hailandfire.com

" εἰ δὲ μὴ, διὰ τὰ ἔργα αὐτὰ πιστεύετέ μοι.
" Ἀμὴν ἀμὴν λέγω ὑμῖν, ὁ πιστεύων εἰς ἐμὲ, 12
" τὰ ἔργα ἃ ἐγὼ ποιῶ, κἀκεῖνος ποιήσει, καὶ
" μείζονα τούτων ποιήσει· ὅτι ἐγὼ πρὸς τὸν
" πατέρα μου πορεύομαι. [1]καὶ ὅ τι ἂν αἰτή- 13 ρκη δ
" σητε ἐν τῷ ὀνόματί μου, τοῦτο ποιήσω·
" ἵνα δοξασθῇ ὁ πατὴρ ἐν τῷ υἱῷ. ἐάν τι 14
" αἰτήσητε ἐν τῷ ὀνόματί μου, ἐγὼ ποιήσω.
" Ἐὰν ἀγαπᾶτέ με, τὰς ἐντολὰς τὰς ἐμὰς 15 ρκθ α
" τηρήσατε. καὶ ἐγὼ ἐρωτήσω τὸν πατέρα, 16
" καὶ ἄλλον παράκλητον δώσει ὑμῖν, ἵνα μένῃ
" μεθ' ὑμῶν εἰς τὸν αἰῶνα, τὸ πνεῦμα τῆς 17
" ἀληθείας, ὃ ὁ κόσμος οὐ δύναται λαβεῖν,
" ὅτι οὐ θεωρεῖ αὐτὸ, οὐδὲ γινώσκει αὐτό·
" ὑμεῖς δὲ γινώσκετε αὐτὸ, ὅτι παρ' ὑμῖν
" μένει, καὶ ἐν ὑμῖν ἔσται. οὐκ ἀφήσω ὑμᾶς 18
" ὀρφανούς· ἔρχομαι πρὸς ὑμᾶς. ἔτι μικρὸν 19
" καὶ ὁ κόσμος με οὐκ ἔτι θεωρεῖ, ὑμεῖς δὲ
" θεωρεῖτέ με· ὅτι ἐγὼ ζῶ, καὶ ὑμεῖς ζή-
" σεσθε. ἐν ἐκείνῃ τῇ ἡμέρᾳ γνώσεσθε ὑμεῖς 20
" ὅτι ἐγὼ ἐν τῷ πατρί μου, καὶ ὑμεῖς ἐν
" ἐμοὶ, κἀγὼ ἐν ὑμῖν. ὁ ἔχων τὰς ἐντολάς 21
" μου καὶ τηρῶν αὐτὰς, ἐκεῖνός ἐστιν ὁ ἀγα-
" πῶν με· ὁ δὲ ἀγαπῶν με, ἀγαπηθήσεται
" ὑπὸ τοῦ πατρός μου· καὶ ἐγὼ ἀγαπήσω
" αὐτὸν, καὶ ἐμφανίσω αὐτῷ ἐμαυτόν." Λέ- 22 ρλ α
γει αὐτῷ Ἰούδας, οὐχ ὁ Ἰσκαριώτης, " Κύριε,
" τί γέγονεν ὅτι ἡμῖν μέλλεις ἐμφανίζειν σε-
" αυτὸν, καὶ οὐχὶ τῷ κόσμῳ;" Ἀπεκρίθη ὁ 23
Ἰησοῦς καὶ εἶπεν αὐτῷ, " Ἐάν τις ἀγαπᾷ με,
" τὸν λόγον μου τηρήσει, καὶ ὁ πατήρ μου

[1] 15. 16. et 16. 23, 24. Matt. 7. 7. Marc. 11. 24.

What should the Gospel for the day

HAIL & FIRE www.hailandfire.com

" ἀγαπήσει αὐτὸν, καὶ πρὸς αὐτὸν ἐλευσό-
" μεθα, καὶ μονὴν παρ' αὐτῷ ποιήσομεν. ὁ μὴ
" ἀγαπῶν με, τοὺς λόγους μου οὐ τηρεῖ· καὶ
" ὁ λόγος ὃν ἀκούετε, οὐκ ἔστιν ἐμὸς, ἀλλὰ
" τοῦ πέμψαντός με πατρός.
" Ταῦτα λελάληκα ὑμῖν παρ' ὑμῖν μένων·
" [m]ὁ δὲ παράκλητος, τὸ Πνεῦμα τὸ Ἅγιον, ὃ [m] 15. 26. et 16. 7. Luc. 24. 49.
" πέμψει ὁ πατὴρ ἐν τῷ ὀνόματί μου, ἐκεῖνος
" ὑμᾶς διδάξει πάντα, καὶ ὑπομνήσει ὑμᾶς
" πάντα ἃ εἶπον ὑμῖν. εἰρήνην ἀφίημι ὑμῖν,
" εἰρήνην τὴν ἐμὴν δίδωμι ὑμῖν· οὐ καθὼς ὁ
" κόσμος δίδωσιν, ἐγὼ δίδωμι ὑμῖν. μὴ ταρασσέσθω ὑμῶν ἡ καρδία, μηδὲ δειλιάτω.
" ἠκούσατε ὅτι ἐγὼ εἶπον ὑμῖν, Ὑπάγω καὶ
" ἔρχομαι πρὸς ὑμᾶς. εἰ ἠγαπᾶτέ με, ἐχά-
" ρητε ἂν ὅτι εἶπον, Πορεύομαι πρὸς τὸν
" πατέρα· [n]ὅτι ὁ πατήρ μου μείζων μου ἐστί. [n] 10. 29.
" [o]καὶ νῦν εἴρηκα ὑμῖν πρὶν γενέσθαι· ἵνα [o] 13. 19.
" ὅταν γένηται, πιστεύσητε.
" [p]Οὐκ ἔτι πολλὰ λαλήσω μεθ' ὑμῶν· [p] 12. 31. et 16. 11.
" ἔρχεται γὰρ ὁ τοῦ κόσμου τούτου ἄρχων,
" καὶ ἐν ἐμοὶ οὐκ ἔχει οὐδέν· [q]ἀλλ' ἵνα γνῷ [q] 10. 18.
" ὁ κόσμος, ὅτι ἀγαπῶ τὸν πατέρα, καὶ καθὼς
" ἐνετείλατό μοι ὁ πατὴρ, οὕτω ποιῶ. ἐγείρεσθε, ἄγωμεν ἐντεῦθεν.
" Ἐγώ εἰμι ἡ ἄμπελος ἡ ἀληθινὴ, καὶ ὁ
" πατήρ μου ὁ γεωργός ἐστι. πᾶν κλῆμα ἐν
" ἐμοὶ μὴ φέρον καρπὸν, αἴρει αὐτό· καὶ πᾶν
" τὸ καρπὸν φέρον, καθαίρει αὐτὸ, ἵνα πλείονα
" καρπὸν φέρῃ. [r]ἤδη ὑμεῖς καθαροί ἐστε, [r] 13. 10.
" διὰ τὸν λόγον ὃν λελάληκα ὑμῖν. μείνατε

HAIL & FIRE www.hailandfire.com

" ἐν ἐμοὶ, κἀγὼ ἐν ὑμῖν. καθὼς τὸ κλῆμα οὐ
" δύναται καρπὸν φέρειν ἀφ' ἑαυτοῦ, ἐὰν μὴ
" μείνῃ ἐν τῇ ἀμπέλῳ, οὕτως οὐδὲ ὑμεῖς,
" ἐὰν μὴ ἐν ἐμοὶ μείνητε. ἐγώ εἰμι ἡ ἄμπε- 5
" λος, ὑμεῖς τὰ κλήματα. ὁ μένων ἐν ἐμοὶ,
" κἀγὼ ἐν αὐτῷ, οὗτος φέρει καρπὸν πολύν·
" ὅτι χωρὶς ἐμοῦ οὐ δύνασθε ποιεῖν οὐδέν.
s Matt. 3. 10. et 7. 19. " sἐὰν μή τις μείνῃ ἐν ἐμοὶ, ἐβλήθη ἔξω ὡς 6
" τὸ κλῆμα, καὶ ἐξηράνθη, καὶ συνάγουσιν
" αὐτὰ καὶ εἰς πῦρ βάλλουσι, καὶ καίεται.
t 13. 13, 14. 16, 23. 1 Joan. 3. 22. " tἐὰν μείνητε ἐν ἐμοὶ, καὶ τὰ ῥήματά μου 7 ρλγ δ
" ἐν ὑμῖν μείνῃ, ὃ ἐὰν θέλητε αἰτήσεσθε, καὶ
" γενήσεται ὑμῖν. ἐν τούτῳ ἐδοξάσθη ὁ πα- 8 ρλδ ι
" τήρ μου, ἵνα καρπὸν πολὺν φέρητε· καὶ
" γενήσεσθε ἐμοὶ μαθηταί. Καθὼς ἠγάπησέ 9
" με ὁ πατὴρ, κἀγὼ ἠγάπησα ὑμᾶς· μείνατε
" ἐν τῇ ἀγάπῃ τῇ ἐμῇ. ἐὰν τὰς ἐντολάς μου 10
" τηρήσητε, μενεῖτε ἐν τῇ ἀγάπῃ μου· καθὼς
" ἐγὼ τὰς ἐντολὰς τοῦ πατρός μου τετήρηκα,
" καὶ μένω αὐτοῦ ἐν τῇ ἀγάπῃ. ταῦτα λελά- 11
" ληκα ὑμῖν, ἵνα ἡ χαρὰ ἡ ἐμὴ ἐν ὑμῖν μείνῃ,
u 13. 34. Eph. 5. 2. " καὶ ἡ χαρὰ ὑμῶν πληρωθῇ. uαὕτη ἐστὶν ἡ 12
1 Joan. 3. 11, 16. et 4. 21. 1 Thess. 4. 9. " ἐντολὴ ἡ ἐμὴ, ἵνα ἀγαπᾶτε ἀλλήλους, καθὼς
" ἠγάπησα ὑμᾶς. μείζονα ταύτης ἀγάπην 13 ρλε δ
" οὐδεὶς ἔχει, ἵνα τις τὴν ψυχὴν αὐτοῦ θῇ
" ὑπὲρ τῶν φίλων αὐτοῦ. ὑμεῖς φίλοι μου 14 ρλς ι
" ἐστὲ, ἐὰν ποιῆτε ὅσα ἐγὼ ἐντέλλομαι ὑμῖν.
" οὐκέτι ὑμᾶς λέγω δούλους, ὅτι ὁ δοῦλος 15
" οὐκ οἶδε τί ποιεῖ αὐτοῦ ὁ κύριος· ὑμᾶς δὲ
" εἴρηκα φίλους, ὅτι πάντα ἃ ἤκουσα παρὰ
x Matt. 28. 19. " τοῦ πατρός μου, ἐγνώρισα ὑμῖν. xοὐχ 16

HAIL & FIRE www.hailandfire.com

" ὑμεῖς με ἐξελέξασθε, ἀλλ' ἐγὼ ἐξελεξάμην
ρλξ δ " ὑμᾶς, καὶ ἔθηκα ὑμᾶς, ἵνα ὑμεῖς ὑπάγητε
" καὶ καρπὸν φέρητε, καὶ ὁ καρπὸς ὑμῶν
" μένῃ· ἵνα ὅ τι ἂν αἰτήσητε τὸν πατέρα ἐν
ρλη α 17 " τῷ ὀνόματί μου, δῷ ὑμῖν. ταῦτα ἐντέλλο-
" μαι ὑμῖν, ἵνα ἀγαπᾶτε ἀλλήλους.
18 " Εἰ ὁ κόσμος ὑμᾶς μισεῖ, γινώσκετε ὅτι
19 " ἐμὲ πρῶτον ὑμῶν μεμίσηκεν. y εἰ ἐκ τοῦ y 1 Joan. 4. 5.
" κόσμου ἦτε, ὁ κόσμος ἂν τὸ ἴδιον ἐφίλει·
" ὅτι δὲ ἐκ τοῦ κόσμου οὐκ ἐστὲ, ἀλλ' ἐγὼ
" ἐξελεξάμην ὑμᾶς ἐκ τοῦ κόσμου, διὰ τοῦτο
ρλθ γ 20 " μισεῖ ὑμᾶς ὁ κόσμος. z μνημονεύετε τοῦ z 13. 16. Matt. 10. 24. Luc. 6. 40.
" λόγου οὗ ἐγὼ εἶπον ὑμῖν, Οὐκ ἔστι δοῦλος
ρμ α " μείζων τοῦ κυρίου αὐτοῦ. εἰ ἐμὲ ἐδίωξαν,
" καὶ ὑμᾶς διώξουσιν· εἰ τὸν λόγον μου ἐτή-
ρμα α 21 " ρησαν, καὶ τὸν ὑμέτερον τηρήσουσιν. a ἀλ- a 16. 3. Matt. 24. 9.
" λὰ ταῦτα πάντα ποιήσουσιν ὑμῖν διὰ τὸ
" ὄνομά μου, ὅτι οὐκ οἴδασι τὸν πέμψαντά
ρμβ γ 22 " με. b εἰ μὴ ἦλθον καὶ ἐλάλησα αὐτοῖς, ἁμαρ- b 9. 41.
" τίαν οὐκ εἶχον· νῦν δὲ πρόφασιν οὐκ ἔχουσι
ρμγ α 23 " περὶ τῆς ἁμαρτίας αὐτῶν. ὁ ἐμὲ μισῶν,
ρμδ α 24 " καὶ τὸν πατέρα μου μισεῖ. εἰ τὰ ἔργα μὴ
" ἐποίησα ἐν αὐτοῖς, ἃ οὐδεὶς ἄλλος πεποί-
" ηκεν, ἁμαρτίαν οὐκ εἶχον· νῦν δὲ καὶ ἑωρά-
" κασι, καὶ μεμισήκασι καὶ ἐμὲ καὶ τὸν πα-
ρμε α 25 " τέρα μου· c ἀλλ' ἵνα πληρωθῇ ὁ λόγος ὁ c Psal. 35. 19. et 69. 4.
" γεγραμμένος ἐν τῷ νόμῳ αὐτῶν, " Οτι ἐμί-
ιζ' 26 " σησάν με δωρεάν.' d " Οταν δὲ ἔλθῃ ὁ d 14. 26. et 16. 7. Luc. 24. 49.
" παράκλητος, ὃν ἐγὼ πέμψω ὑμῖν παρὰ τοῦ
" πατρὸς, τὸ πνεῦμα τῆς ἀληθείας, ὃ παρὰ
" τοῦ πατρὸς ἐκπορεύεται, ἐκεῖνος μαρτυρή-

Sunday after Ascension.

HAIL & FIRE www.hailandfire.com

e Act. 1. 21. et 5. 32. " σει περὶ ἐμοῦ· [e]καὶ ὑμεῖς δὲ μαρτυρεῖτε, 27
" ὅτι ἀπ' ἀρχῆς μετ' ἐμοῦ ἐστε.
" Ταῦτα λελάληκα ὑμῖν, ἵνα μὴ σκανδαλι- 16 ρμς α
" σθῆτε. ἀποσυναγώγους ποιήσουσιν ὑμᾶς· 2
" ἀλλ' ἔρχεται ὥρα, ἵνα πᾶς ὁ ἀποκτείνας
" ὑμᾶς, δόξῃ λατρείαν προσφέρειν τῷ Θεῷ.
f 15. 21. " [f]καὶ ταῦτα ποιήσουσιν ὑμῖν, ὅτι οὐκ ἔγνω- 3
g Matt. 9. 15. Marc. 2. 19. Luc. 5. 34. " σαν τὸν πατέρα οὐδὲ ἐμέ. [g]ἀλλὰ ταῦτα 4
" λελάληκα ὑμῖν, ἵνα ὅταν ἔλθῃ ἡ ὥρα, μνη-
" μονεύητε αὐτῶν, ὅτι ἐγὼ εἶπον ὑμῖν· ταῦτα ρμξ ι
" δὲ ὑμῖν ἐξ ἀρχῆς οὐκ εἶπον, ὅτι μεθ' ὑμῶν
" ἤμην. νῦν δὲ ὑπάγω πρὸς τὸν πέμψαντά 5
" με, καὶ οὐδεὶς ἐξ ὑμῶν ἐρωτᾷ με, Ποῦ ὑπά-
" γεις; ἀλλ' ὅτι ταῦτα λελάληκα ὑμῖν, ἡ 6
" λύπη πεπλήρωκεν ὑμῶν τὴν καρδίαν. ἀλλ' 7
" ἐγὼ τὴν ἀλήθειαν λέγω ὑμῖν, συμφέρει
" ὑμῖν ἵνα ἐγὼ ἀπέλθω. ἐὰν γὰρ μὴ ἀπέλθω,
" ὁ παράκλητος οὐκ ἐλεύσεται πρὸς ὑμᾶς·
" ἐὰν δὲ πορευθῶ, πέμψω αὐτὸν πρὸς ὑμᾶς·
" καὶ ἐλθὼν ἐκεῖνος ἐλέγξει τὸν κόσμον περὶ 8
" ἁμαρτίας καὶ περὶ δικαιοσύνης καὶ περὶ κρί-
" σεως. περὶ ἁμαρτίας μὲν, ὅτι οὐ πιστεύου- 9
" σιν εἰς ἐμέ· περὶ δικαιοσύνης δὲ, ὅτι πρὸς 10
" τὸν πατέρα μου ὑπάγω, καὶ οὐκ ἔτι θεω-
h 12. 31. " ρεῖτέ με· [h]περὶ δὲ κρίσεως, ὅτι ὁ ἄρχων 11
" τοῦ κόσμου τούτου κέκριται.
" Ἔτι πολλὰ ἔχω λέγειν ὑμῖν, ἀλλ' οὐ 12
i 14. 26. et 15. 26. " δύνασθε βαστάζειν ἄρτι· [i]ὅταν δὲ ἔλθῃ 13
" ἐκεῖνος, τὸ πνεῦμα τῆς ἀληθείας, ὁδηγήσει
" ὑμᾶς εἰς πᾶσαν τὴν ἀλήθειαν· οὐ γὰρ λα-
" λήσει ἀφ' ἑαυτοῦ, ἀλλ' ὅσα ἂν ἀκούσῃ λα-

HAIL & FIRE www.hailandfire.com

" λήσει, καὶ τὰ ἐρχόμενα ἀναγγελεῖ ὑμῖν.
14 " ἐκεῖνος ἐμὲ δοξάσει, ὅτι ἐκ τοῦ ἐμοῦ λή-
ρμη γ 15 " ψεται, καὶ ἀναγγελεῖ ὑμῖν. [k]πάντα ὅσα [k] 17. 10.
" ἔχει ὁ πατὴρ, ἐμά ἐστι· διὰ τοῦτο εἶπον,
" ὅτι ἐκ τοῦ ἐμοῦ λήψεται, καὶ ἀναγγελεῖ
ρμθ α 16 " ὑμῖν. Μικρὸν καὶ οὐ θεωρεῖτέ με, καὶ πά-
" λιν μικρὸν καὶ ὄψεσθέ με, ὅτι ἐγὼ ὑπάγω
17 " πρὸς τὸν πατέρα." Εἶπον οὖν ἐκ τῶν μα-
θητῶν αὐτοῦ πρὸς ἀλλήλους, " Τί ἐστι τοῦτο
" ὃ λέγει ἡμῖν, Μικρὸν καὶ οὐ θεωρεῖτέ με,
" καὶ πάλιν μικρὸν καὶ ὄψεσθέ με; καὶ, Ὅτι
18 " ἐγὼ ὑπάγω πρὸς τὸν πατέρα;" Ἔλεγον
οὖν, " Τοῦτο τί ἐστιν ὃ λέγει, τὸ μικρόν;
19 " οὐκ οἴδαμεν τί λαλεῖ." Ἔγνω οὖν ὁ Ἰη-
σοῦς ὅτι ἤθελον αὐτὸν ἐρωτᾶν, καὶ εἶπεν αὐ-
τοῖς, " Περὶ τούτου ζητεῖτε μετ' ἀλλήλων,
" ὅτι εἶπον, Μικρὸν καὶ οὐ θεωρεῖτέ με, καὶ
20 " πάλιν μικρὸν καὶ ὄψεσθέ με; ἀμὴν ἀμὴν
" λέγω ὑμῖν, ὅτι κλαύσετε καὶ θρηνήσετε
" ὑμεῖς, ὁ δὲ κόσμος χαρήσεται· ὑμεῖς δὲ
" λυπηθήσεσθε, ἀλλ' ἡ λύπη ὑμῶν εἰς χαρὰν
21 " γενήσεται. ἡ γυνὴ ὅταν τίκτῃ, λύπην ἔχει,
" ὅτι ἦλθεν ἡ ὥρα αὐτῆς· ὅταν δὲ γεννήσῃ
" τὸ παιδίον, οὐκ ἔτι μνημονεύει τῆς θλίψεως,
" διὰ τὴν χαρὰν, ὅτι ἐγεννήθη ἄνθρωπος εἰς
22 " τὸν κόσμον. καὶ ὑμεῖς οὖν λύπην μὲν νῦν
" ἔχετε· πάλιν δὲ ὄψομαι ὑμᾶς, καὶ χαρήσε-
" ται ὑμῶν ἡ καρδία, καὶ τὴν χαρὰν ὑμῶν
23 " οὐδεὶς αἴρει ἀφ' ὑμῶν, [l]καὶ ἐν ἐκείνῃ τῇ [l] 14. 13. et 15.
ρν δ " ἡμέρᾳ ἐμὲ οὐκ ἐρωτήσετε οὐδέν. Ἀμὴν 16. Matt. 7. 7. et 21. 22. Marc. 11. 24. Luc. 11. 9. Jac. 1. 5.
" ἀμὴν λέγω ὑμῖν, ὅτι ὅσα ἂν αἰτήσητε τὸν

HAIL & FIRE www.hailandfire.com

" πατέρα ἐν τῷ ὀνόματί μου, δώσει ὑμῖν.
" ἕως ἄρτι οὐκ ἠτήσατε οὐδὲν ἐν τῷ ὀνόματί 24
" μου· αἰτεῖτε, καὶ λήψεσθε, ἵνα ἡ χαρὰ
" ὑμῶν ᾖ πεπληρωμένη. ταῦτα ἐν παροιμίαις 25 ρνα
" λελάληκα ὑμῖν· ἀλλ' ἔρχεται ὥρα ὅτε οὐκ
" ἔτι ἐν παροιμίαις λαλήσω ὑμῖν, ἀλλὰ παρ-
" ρησίᾳ περὶ τοῦ πατρὸς ἀναγγελῶ ὑμῖν. ἐν 26
" ἐκείνῃ τῇ ἡμέρᾳ ἐν τῷ ὀνόματί μου αἰτή-
" σεσθε· καὶ οὐ λέγω ὑμῖν ὅτι ἐγὼ ἐρωτήσω
m 17. 8, 25. " τὸν πατέρα περὶ ὑμῶν· m αὐτὸς γὰρ ὁ πα- 27
" τὴρ φιλεῖ ὑμᾶς, ὅτι ὑμεῖς ἐμὲ πεφιλήκατε,
" καὶ πεπιστεύκατε ὅτι ἐγὼ παρὰ τοῦ Θεοῦ
" ἐξῆλθον. ἐξῆλθον παρὰ τοῦ πατρὸς, καὶ 28
" ἐλήλυθα εἰς τὸν κόσμον· πάλιν ἀφίημι τὸν
" κόσμον, καὶ πορεύομαι πρὸς τὸν πατέρα."
Λέγουσιν αὐτῷ οἱ μαθηταὶ αὐτοῦ, "Ἴδε 29
" νῦν παῤῥησίᾳ λαλεῖς, καὶ παροιμίαν οὐδε-
n 17. 8. " μίαν λέγεις. n νῦν οἴδαμεν ὅτι οἶδας πάντα, 30
" καὶ οὐ χρείαν ἔχεις ἵνα τίς σε ἐρωτᾷ. ἐν
" τούτῳ πιστεύομεν ὅτι ἀπὸ Θεοῦ ἐξῆλθες."
Ἀπεκρίθη αὐτοῖς ὁ Ἰησοῦς, "Ἄρτι πιστεύετε; 31 ρνβ δ
o Matt. 26. 31. Marc. 14. 27. " o ἰδοὺ, ἔρχεται ὥρα καὶ νῦν ἐλήλυθεν, ἵνα 32
" σκορπισθῆτε ἕκαστος εἰς τὰ ἴδια, καὶ ἐμὲ
" μόνον ἀφῆτε· καὶ οὐκ εἰμὶ μόνος, ὅτι ὁ πα-
" τὴρ μετ' ἐμοῦ ἐστι. ταῦτα λελάληκα ὑμῖν, 33
" ἵνα ἐν ἐμοὶ εἰρήνην ἔχητε. ἐν τῷ κόσμῳ ρνγ
" θλῖψιν ἕξετε· ἀλλὰ θαρσεῖτε, ἐγὼ νενίκηκα
" τὸν κόσμον."
p 12. 23. ΡΤΑΥΤΑ ἐλάλησεν ὁ Ἰησοῦς, καὶ ἐπῆρε 17
τοὺς ὀφθαλμοὺς αὐτοῦ εἰς τὸν οὐρανὸν, καὶ
εἶπε, " Πάτερ, ἐλήλυθεν ἡ ὥρα· δόξασόν σου

HAIL & FIRE www.hailandfire.com

" τὸν υἱὸν, ἵνα καὶ ὁ υἱός σου δοξάσῃ σε·
2 " [q]καθὼς ἔδωκας αὐτῷ ἐξουσίαν πάσης σαρ- q 5. 27. Matt. 28. 18.
" κὸς, ἵνα πᾶν ὃ δέδωκας αὐτῷ, δώσῃ αὐτοῖς
3 " ζωὴν αἰώνιον. αὕτη δέ ἐστιν ἡ αἰώνιος ζωὴ,
" ἵνα γινώσκωσί σε τὸν μόνον ἀληθινὸν Θεὸν,
4 " καὶ ὃν ἀπέστειλας Ἰησοῦν Χριστόν. ἐγώ σε
" ἐδόξασα ἐπὶ τῆς γῆς· τὸ ἔργον ἐτελείωσα ὃ
5 " δέδωκάς μοι ἵνα ποιήσω· καὶ νῦν δόξασόν
" με σὺ, πάτερ, παρὰ σεαυτῷ, τῇ δόξῃ ᾗ εἶχον
6 " πρὸ τοῦ τὸν κόσμον εἶναι παρὰ σοί. Ἐφαν-
" έρωσά σου τὸ ὄνομα τοῖς ἀνθρώποις οὓς
" δέδωκάς μοι ἐκ τοῦ κόσμου· σοὶ ἦσαν, καὶ
" ἐμοὶ αὐτοὺς δέδωκας· καὶ τὸν λόγον σου
7 " τετηρήκασι. νῦν ἔγνωκαν ὅτι πάντα ὅσα
8 " δέδωκάς μοι, παρὰ σοῦ ἐστιν· [r]ὅτι τὰ ῥή- r ver. 25. et 16. 27, 30.
" ματα ἃ δέδωκάς μοι, δέδωκα αὐτοῖς· καὶ
" αὐτοὶ ἔλαβον, καὶ ἔγνωσαν ἀληθῶς, ὅτι
" παρὰ σοῦ ἐξῆλθον, καὶ ἐπίστευσαν ὅτι σύ
9 " με ἀπέστειλας. ἐγὼ περὶ αὐτῶν ἐρωτῶ· οὐ
" περὶ τοῦ κόσμου ἐρωτῶ, ἀλλὰ περὶ ὧν δέ-
10 " δωκάς μοι, ὅτι σοί εἰσι. [s]καὶ τὰ ἐμὰ πάντα s 16. 15.
" σά ἐστι, καὶ τὰ σὰ ἐμά· καὶ δεδόξασμαι ἐν
11 " αὐτοῖς. [t]καὶ οὐκ ἔτι εἰμὶ ἐν τῷ κόσμῳ, t ver. 21. et 10. 30.
" καὶ οὗτοι ἐν τῷ κόσμῳ εἰσὶ, καὶ ἐγὼ πρός
" σε ἔρχομαι. πάτερ ἅγιε, τήρησον αὐτοὺς
" ἐν τῷ ὀνόματί σου, οὓς δέδωκάς μοι, ἵνα
12 " ὦσιν ἓν, καθὼς ἡμεῖς. [u]ὅτε ἤμην μετ' αὐτῶν u 18. 9. Psal. 109. 8.
" ἐν τῷ κόσμῳ, ἐγὼ ἐτήρουν αὐτοὺς ἐν τῷ
" ὀνόματί σου· οὓς δέδωκάς μοι ἐφύλαξα,
" καὶ οὐδεὶς ἐξ αὐτῶν ἀπώλετο, εἰ μὴ ὁ υἱὸς
13 " τῆς ἀπωλείας, ἵνα ἡ γραφὴ πληρωθῇ. νῦν

HAIL & FIRE www.hailandfire.com

" δὲ πρός σε ἔρχομαι, καὶ ταῦτα λαλῶ ἐν τῷ
" κόσμῳ, ἵνα ἔχωσι τὴν χαρὰν τὴν ἐμὴν πε-
" πληρωμένην ἐν αὐτοῖς. ἐγὼ δέδωκα αὐτοῖς 14
" τὸν λόγον σου, καὶ ὁ κόσμος ἐμίσησεν αὐ-
" τοὺς, ὅτι οὐκ εἰσὶν ἐκ τοῦ κόσμου, καθὼς
" ἐγὼ οὐκ εἰμὶ ἐκ τοῦ κόσμου. οὐκ ἐρωτῶ ἵνα 15
" ἄρῃς αὐτοὺς ἐκ τοῦ κόσμου, ἀλλ' ἵνα τηρή-
" σῃς αὐτοὺς ἐκ τοῦ πονηροῦ. ἐκ τοῦ κόσμου 16
" οὐκ εἰσὶ, καθὼς ἐγὼ ἐκ τοῦ κόσμου οὐκ
" εἰμί. ἁγίασον αὐτοὺς ἐν τῇ ἀληθείᾳ σου· ὁ 17
" λόγος ὁ σὸς ἀλήθειά ἐστι. καθὼς ἐμὲ ἀπ- 18
" έστειλας εἰς τὸν κόσμον, κἀγὼ ἀπέστειλα
" αὐτοὺς εἰς τὸν κόσμον· καὶ ὑπὲρ αὐτῶν 19
" ἐγὼ ἁγιάζω ἐμαυτὸν, ἵνα καὶ αὐτοὶ ὦσιν
" ἡγιασμένοι ἐν ἀληθείᾳ. Οὐ περὶ τούτων δὲ 20
" ἐρωτῶ μόνον, ἀλλὰ καὶ περὶ τῶν πιστευ-
x 10. 38. et 14. 10. 1 Joan. 1. 3. et 3. 24. " σόντων διὰ τοῦ λόγου αὐτῶν εἰς ἐμέ· x ἵνα 21
" πάντες ἓν ὦσι· καθὼς σὺ, πάτερ, ἐν ἐμοὶ,
" κἀγὼ ἐν σοὶ, ἵνα καὶ αὐτοὶ ἐν ἡμῖν ἓν ὦσιν·
" ἵνα ὁ κόσμος πιστεύσῃ ὅτι σύ με ἀπέστει-
" λας. καὶ ἐγὼ τὴν δόξαν ἣν δέδωκάς μοι, 22
" δέδωκα αὐτοῖς, ἵνα ὦσιν ἓν, καθὼς ἡμεῖς ἕν
" ἐσμεν· ἐγὼ ἐν αὐτοῖς, καὶ σὺ ἐν ἐμοὶ, ἵνα 23
" ὦσι τετελειωμένοι εἰς ἕν, καὶ ἵνα γινώσκῃ ὁ
" κόσμος ὅτι σύ με ἀπέστειλας, καὶ ἠγάπη-
y ver. 5. et 12. 26. et 14. 3. 1 Thess. 4. 17. " σας αὐτοὺς, καθὼς ἐμὲ ἠγάπησας. y Πάτερ, 24
" οὓς δέδωκάς μοι, θέλω ἵνα ὅπου εἰμὶ ἐγὼ,
" κἀκεῖνοι ὦσι μετ' ἐμοῦ· ἵνα θεωρῶσι τὴν
" δόξαν τὴν ἐμὴν, ἣν ἔδωκάς μοι, ὅτι ἠγάπη-
" σάς με πρὸ καταβολῆς κόσμου. Πάτερ 25 pvδ γ
" δίκαιε, καὶ ὁ κόσμος σε οὐκ ἔγνω, ἐγὼ δέ

HAIL & FIRE www.hailandfire.com

ρνε ι
" σε ἔγνων, καὶ οὗτοι ἔγνωσαν ὅτι σύ με ἀπ-
26 " έστειλας· καὶ ἐγνώρισα αὐτοῖς τὸ ὄνομά
" σου, καὶ γνωρίσω· ἵνα ἡ ἀγάπη, ἣν ἠγάπη-
" σάς με, ἐν αὐτοῖς ᾖ, κἀγὼ ἐν αὐτοῖς."

ρνς α
18 z ΤΑΥΤΑ εἰπὼν ὁ Ἰησοῦς ἐξῆλθε σὺν τοῖς z Matt. 26. 36. Marc. 14. 32. Luc. 22. 39. z Sam. 15. 23.
μαθηταῖς αὐτοῦ πέραν τοῦ χειμάῤῥου τῶν
ρνζ α
Κέδρων, ὅπου ἦν κῆπος, εἰς ὃν εἰσῆλθεν αὐ-
2 τὸς καὶ οἱ μαθηταὶ αὐτοῦ. ᾔδει δὲ καὶ Ἰού-
δας, ὁ παραδιδοὺς αὐτὸν, τὸν τόπον· ὅτι πολ-
λάκις συνήχθη ὁ Ἰησοῦς ἐκεῖ μετὰ τῶν μαθη-

ρνη α
3 τῶν αὐτοῦ. a ὁ οὖν Ἰούδας λαβὼν τὴν σπεῖ- a Matt. 26. 47. Marc. 14. 43. Luc. 22. 47. Act. 1. 16.
ραν, καὶ ἐκ τῶν ἀρχιερέων καὶ Φαρισαίων
ρνθ ι
ὑπηρέτας, ἔρχεται ἐκεῖ μετὰ φανῶν καὶ λαμ-
4 πάδων καὶ ὅπλων. Ἰησοῦς οὖν εἰδὼς πάντα
τὰ ἐρχόμενα ἐπ' αὐτὸν, ἐξελθὼν εἶπεν αὐτοῖς,
5 " Τίνα ζητεῖτε;" Ἀπεκρίθησαν αὐτῷ, " Ἰη-
" σοῦν τὸν Ναζωραῖον." Λέγει αὐτοῖς ὁ Ἰη-
σοῦς, " Ἐγώ εἰμι." Εἱστήκει δὲ καὶ Ἰούδας
6 ὁ παραδιδοὺς αὐτὸν μετ' αὐτῶν. Ὡς οὖν εἶπεν
αὐτοῖς, " Ὅτι ἐγώ εἰμι," ἀπῆλθον εἰς τὰ
7 ὀπίσω, καὶ ἔπεσον χαμαί. πάλιν οὖν αὐτοὺς
ἐπηρώτησε, " Τίνα ζητεῖτε;" Οἱ δὲ εἶπον,
8 " Ἰησοῦν τὸν Ναζωραῖον." Ἀπεκρίθη ὁ Ἰη-
σοῦς, " Εἶπον ὑμῖν, ὅτι ἐγώ εἰμι. εἰ οὖν ἐμὲ
9 " ζητεῖτε, ἄφετε τούτους ὑπάγειν·" b ἵνα b 17. 12.
πληρωθῇ ὁ λόγος ὃν εἶπεν, ' Ὅτι οὓς δέδω-
' κάς μοι, οὐκ ἀπώλεσα ἐξ αὐτῶν οὐδένα.'

ρξ α
10 Σίμων οὖν Πέτρος ἔχων μάχαιραν, εἵλκυσεν
αὐτὴν, καὶ ἔπαισε τὸν τοῦ ἀρχιερέως δοῦλον,
καὶ ἀπέκοψεν αὐτοῦ τὸ ὠτίον τὸ δεξιόν. ἦν

ρξα α
11 δὲ ὄνομα τῷ δούλῳ Μάλχος. εἶπεν οὖν ὁ Ἰη-

HAIL & FIRE www.hailandfire.com

" σοῦς τῷ Πέτρῳ, " Βάλε τὴν μάχαιράν σου
" εἰς τὴν θήκην. τὸ ποτήριον ὃ δέδωκέ μοι ὁ
" πατὴρ, οὐ μὴ πίω αὐτό ;"

c Matt. 26. 57. Marc. 14. 53. Luc. 22. 54. c Ἡ οὖν σπεῖρα καὶ ὁ χιλίαρχος καὶ οἱ 12 ρξη α
ὑπηρέται τῶν Ἰουδαίων συνέλαβον τὸν Ἰη-
d Luc. 3. 2. σοῦν, καὶ ἔδησαν αὐτὸν, d καὶ ἀπήγαγον αὐτὸν 13 ρξγ ι
πρὸς Ἄνναν πρῶτον· ἦν γὰρ πενθερὸς τοῦ
Καϊάφα, ὃς ἦν ἀρχιερεὺς τοῦ ἐνιαυτοῦ ἐκεί-
e 11. 50. νου. e ἦν δὲ Καϊάφας ὁ συμβουλεύσας τοῖς 14
Ἰουδαίοις, ὅτι συμφέρει ἕνα ἄνθρωπον ἀπο-
f Matt. 26. 58. Marc. 14. 54. Luc. 22. 54. λέσθαι ὑπὲρ τοῦ λαοῦ. f Ἠκολούθει δὲ τῷ 15 ρξε ο
Ἰησοῦ Σίμων Πέτρος, καὶ ὁ ἄλλος μαθητής.
ὁ δὲ μαθητὴς ἐκεῖνος ἦν γνωστὸς τῷ ἀρχιερεῖ, ρξε ι
καὶ συνεισῆλθε τῷ Ἰησοῦ εἰς τὴν αὐλὴν τοῦ
ἀρχιερέως· ὁ δὲ Πέτρος εἱστήκει πρὸς τῇ θύρᾳ 16 ρξς α
ἔξω. ἐξῆλθεν οὖν ὁ μαθητὴς ὁ ἄλλος ὃς ἦν ρξδ ι
γνωστὸς τῷ ἀρχιερεῖ, καὶ εἶπε τῇ θυρωρῷ,
καὶ εἰσήγαγε τὸν Πέτρον. λέγει οὖν ἡ παιδί- 17 ρξη α
σκη ἡ θυρωρὸς τῷ Πέτρῳ, " Μὴ καὶ σὺ ἐκ
" τῶν μαθητῶν εἶ τοῦ ἀνθρώπου τούτου ;"
Λέγει ἐκεῖνος, " Οὐκ εἰμί." Εἱστήκεισαν δὲ 18 ρξθ ι
οἱ δοῦλοι καὶ οἱ ὑπηρέται ἀνθρακιὰν πεποιη-
κότες, ὅτι ψύχος ἦν, καὶ ἐθερμαίνοντο· ἦν δὲ
μετ' αὐτῶν ὁ Πέτρος ἑστὼς καὶ θερμαινό-
μενος. Ὁ οὖν ἀρχιερεὺς ἠρώτησε τὸν Ἰη- 19
σοῦν περὶ τῶν μαθητῶν αὐτοῦ, καὶ περὶ τῆς
διδαχῆς αὐτοῦ. ἀπεκρίθη αὐτῷ ὁ Ἰησοῦς, 20 ρο α
" Ἐγὼ παῤῥησίᾳ ἐλάλησα τῷ κόσμῳ· ἐγὼ
" πάντοτε ἐδίδαξα ἐν τῇ συναγωγῇ καὶ ἐν τῷ
" ἱερῷ, ὅπου πάντοτε οἱ Ἰουδαῖοι συνέρχον-
" ται, καὶ ἐν κρυπτῷ ἐλάλησα οὐδέν. Τί με 21 ροα ι

HAIL & FIRE www.hailandfire.com

" ἐπερωτᾷς; ἐπερώτησον τοὺς ἀκηκοότας, τί
" ἐλάλησα αὐτοῖς· ἴδε οὗτοι οἴδασιν ἃ εἶπον
ροβ α 22 " ἐγώ." Ταῦτα δὲ αὐτοῦ εἰπόντος, εἷς τῶν
ὑπηρετῶν παρεστηκὼς ἔδωκε ῥάπισμα τῷ Ἰη-
σοῦ, εἰπών, " Οὕτως ἀποκρίνῃ τῷ ἀρχιερεῖ;"
ρογ ι 23 Ἀπεκρίθη αὐτῷ ὁ Ἰησοῦς, " Εἰ κακῶς ἐλά-
" λησα, μαρτύρησον περὶ τοῦ κακοῦ· εἰ δὲ
ροδ α 24 " καλῶς, τί με δέρεις;" g Ἀπέστειλεν αὐ- g Matt. 26.57. Marc. 14. 53. Luc. 22. 54.
τὸν ὁ Ἅννας δεδεμένον πρὸς Καϊάφαν τὸν
ἀρχιερέα.
ροε α 25 h Ἦν δὲ Σίμων Πέτρος ἑστὼς καὶ θερμαι- h Matt. 26.69. Marc. 14. 66. Luc. 22. 55.
νόμενος· εἶπον οὖν αὐτῷ, " Μὴ καὶ σὺ ἐκ
" τῶν μαθητῶν αὐτοῦ εἶ;" Ἠρνήσατο ἐκεῖ-
26 νος, καὶ εἶπεν, " Οὐκ εἰμί." Λέγει εἷς ἐκ
τῶν δούλων τοῦ ἀρχιερέως, συγγενὴς ὢν οὗ
ἀπέκοψε Πέτρος τὸ ὠτίον, " Οὐκ ἐγώ σε εἶ-
27 " δον ἐν τῷ κήπῳ μετ' αὐτοῦ;" Πάλιν οὖν
ἠρνήσατο ὁ Πέτρος, καὶ εὐθέως ἀλέκτωρ ἐ-
φώνησεν.
ρος α 28 i Ἄγουσιν οὖν τὸν Ἰησοῦν ἀπὸ τοῦ i Matt. 27. 1. Marc. 15. 1. Luc. 23. 1. Act. 10. 28. et 11. 3.
Καϊάφα εἰς τὸ πραιτώριον. ἦν δὲ πρωΐα·
ροζ ι καὶ αὐτοὶ οὐκ εἰσῆλθον εἰς τὸ πραιτώριον,
ἵνα μὴ μιανθῶσιν, ἀλλ' ἵνα φάγωσι τὸ πά-
29 σχα. ἐξῆλθεν οὖν ὁ Πιλάτος πρὸς αὐτοὺς,
καὶ εἶπε, " Τίνα κατηγορίαν φέρετε κατὰ τοῦ
30 " ἀνθρώπου τούτου;" Ἀπεκρίθησαν καὶ εἶ-
πον αὐτῷ, " Εἰ μὴ ἦν οὗτος κακοποιὸς, οὐκ ἂν
31 " σοι παρεδώκαμεν αὐτόν." Εἶπεν οὖν αὐτοῖς
ὁ Πιλάτος, " Λάβετε αὐτὸν ὑμεῖς, καὶ κατὰ
" τὸν νόμον ὑμῶν κρίνατε αὐτόν." Εἶπον οὖν
αὐτῷ οἱ Ἰουδαῖοι, " Ἡμῖν οὐκ ἔξεστιν ἀπο-

HAIL & FIRE www.hailandfire.com

k Matt. 20. 19. Marc. 10. 33. Luc. 18. 32. "κτεῖναι οὐδένα." [k]Ἵνα ὁ λόγος τοῦ Ἰησοῦ 32
πληρωθῇ, ὃν εἶπε σημαίνων ποίῳ θανάτῳ
l Matt. 27. 11. Marc. 15. 2. Luc. 23. 3. ἤμελλεν ἀποθνήσκειν. [l]Εἰσῆλθεν οὖν εἰς τὸ 33 ροη α
πραιτώριον πάλιν ὁ Πιλάτος, καὶ ἐφώνησε
τὸν Ἰησοῦν, καὶ εἶπεν αὐτῷ, "Σὺ εἶ ὁ βασι-
"λεὺς τῶν Ἰουδαίων;" Ἀπεκρίθη αὐτῷ ὁ 34 ροθ ι
Ἰησοῦς, "Ἀφ' ἑαυτοῦ σὺ τοῦτο λέγεις, ἢ
"ἄλλοι σοι εἶπον περὶ ἐμοῦ;" Ἀπεκρίθη ὁ 35
Πιλάτος, "Μήτι ἐγὼ Ἰουδαῖός εἰμι; τὸ
"ἔθνος τὸ σὸν καὶ οἱ ἀρχιερεῖς παρέδωκάν σε
"ἐμοί· τί ἐποίησας;" Ἀπεκρίθη ὁ Ἰησοῦς, 36
"Ἡ βασιλεία ἡ ἐμὴ οὐκ ἔστιν ἐκ τοῦ κόσμου
"τούτου· εἰ ἐκ τοῦ κόσμου τούτου ἦν ἡ βα-
"σιλεία ἡ ἐμή, οἱ ὑπηρέται ἂν οἱ ἐμοὶ ἠγω-
"νίζοντο, ἵνα μὴ παραδοθῶ τοῖς Ἰουδαίοις·
"νῦν δὲ ἡ βασιλεία ἡ ἐμὴ οὐκ ἔστιν ἐντεῦ-
"θεν." Εἶπεν οὖν αὐτῷ ὁ Πιλάτος, "Οὐ- 37 ρπ δ
"κοῦν βασιλεὺς εἶ σύ;" Ἀπεκρίθη ὁ Ἰη-
σοῦς, "Σὺ λέγεις ὅτι βασιλεύς εἰμι ἐγώ.
"ἐγὼ εἰς τοῦτο γεγέννημαι, καὶ εἰς τοῦτο ρπα ι
"ἐλήλυθα εἰς τὸν κόσμον, ἵνα μαρτυρήσω
"τῇ ἀληθείᾳ. πᾶς ὁ ὢν ἐκ τῆς ἀληθείας,
"ἀκούει μου τῆς φωνῆς." Λέγει αὐτῷ ὁ 38
Πιλάτος, "Τί ἐστιν ἀλήθεια;" Καὶ τοῦτο εἰ- ρπβ θ
πὼν, πάλιν ἐξῆλθε πρὸς τοὺς Ἰουδαίους, καὶ
λέγει αὐτοῖς, "Ἐγὼ οὐδεμίαν αἰτίαν εὑρίσκω
m Matt. 27. 15. Marc. 15. 6. Luc. 23. 17. "ἐν αὐτῷ. [m]ἔστι δὲ συνήθεια ὑμῖν, ἵνα ἕνα 39 ρπγ ι
"ὑμῖν ἀπολύσω ἐν τῷ πάσχα· βούλεσθε οὖν
"ὑμῖν ἀπολύσω τὸν βασιλέα τῶν Ἰουδαίων;"
n Act. 3. 14. [n]Ἐκραύγασαν οὖν πάλιν πάντες, λέγοντες, 40
"Μὴ τοῦτον, ἀλλὰ τὸν Βαραββᾶν." ἦν δὲ ρπδ α

HAIL & FIRE www.hailandfire.com

ρπε δ 19 ὁ Βαραββᾶς λῃστής. o Τότε οὖν ἔλαβεν ὁ o Matt. 27. 26. Marc. 15. 15.
2 Πιλάτος τὸν Ἰησοῦν, καὶ ἐμαστίγωσε. καὶ οἱ
στρατιῶται πλέξαντες στέφανον ἐξ ἀκανθῶν,
ἐπέθηκαν αὐτοῦ τῇ κεφαλῇ, καὶ ἱμάτιον πορ-
3 φυροῦν περιέβαλον αὐτὸν, καὶ ἔλεγον, "Χαῖρε,
" ὁ βασιλεὺς τῶν Ἰουδαίων·" καὶ ἐδίδουν
ρπς θ 4 αὐτῷ ῥαπίσματα. Ἐξῆλθεν οὖν πάλιν ἔξω ὁ
Πιλάτος, καὶ λέγει αὐτοῖς, "Ἴδε ἄγω ὑμῖν
" αὐτὸν ἔξω, ἵνα γνῶτε ὅτι ἐν αὐτῷ οὐδεμίαν
ρπζ ι 5 " αἰτίαν εὑρίσκω." Ἐξῆλθεν οὖν ὁ Ἰησοῦς
ἔξω, φορῶν τὸν ἀκάνθινον στέφανον, καὶ τὸ
πορφυροῦν ἱμάτιον. καὶ λέγει αὐτοῖς, "Ἴδε
ρπη α 6 " ὁ ἄνθρωπος." Ὅτε οὖν εἶδον αὐτὸν οἱ
ἀρχιερεῖς καὶ οἱ ὑπηρέται, ἐκραύγασαν λέ-
ρπθ ι γοντες, " Σταύρωσον, σταύρωσον." Λέγει
αὐτοῖς ὁ Πιλάτος, " Λάβετε αὐτὸν ὑμεῖς καὶ
ρκ ιθ " σταυρώσατε· ἐγὼ γὰρ οὐχ εὑρίσκω ἐν
ρκα ια 7 " αὐτῷ αἰτίαν." Ἀπεκρίθησαν αὐτῷ οἱ Ἰου-
δαῖοι, "Ἡμεῖς νόμον ἔχομεν, καὶ κατὰ τὸν
" νόμον ἡμῶν ὀφείλει ἀποθανεῖν, ὅτι ἑαυτὸν
" υἱὸν τοῦ Θεοῦ ἐποίησεν."
ρκβ κ 8 Ὅτε οὖν ἤκουσεν ὁ Πιλάτος τοῦτον τὸν
9 λόγον, μᾶλλον ἐφοβήθη, καὶ εἰσῆλθεν εἰς τὸ
πραιτώριον πάλιν, καὶ λέγει τῷ Ἰησοῦ, "Πό-
" θεν εἶ σύ;" Ὁ δὲ Ἰησοῦς ἀπόκρισιν οὐκ
ρκγ ι 10 ἔδωκεν αὐτῷ. λέγει οὖν αὐτῷ ὁ Πιλάτος,
" Ἐμοὶ οὐ λαλεῖς; οὐκ οἶδας ὅτι ἐξουσίαν
" ἔχω σταυρῶσαί σε, καὶ ἐξουσίαν ἔχω ἀπο-
11 " λῦσαί σε;" Ἀπεκρίθη ὁ Ἰησοῦς, " Οὐκ
" εἶχες ἐξουσίαν οὐδεμίαν κατ' ἐμοῦ, εἰ μὴ ἦν
" σοι δεδομένον ἄνωθεν· διὰ τοῦτο ὁ παρα-

HAIL & FIRE www.hailandfire.com

" διδούς με σοι μείζονα ἁμαρτίαν ἔχει." Ἐκ 12
τούτου ἐζήτει ὁ Πιλάτος ἀπολῦσαι αὐτόν. οἱ
δὲ Ἰουδαῖοι ἔκραξον λέγοντες, " Ἐὰν τοῦτον
" ἀπολύσῃς, οὐκ εἶ φίλος τοῦ Καίσαρος.
" πᾶς ὁ βασιλέα αὐτὸν ποιῶν, ἀντιλέγει τῷ
" Καίσαρι." Ὁ οὖν Πιλάτος ἀκούσας τοῦ- 13
τον τὸν λόγον, ἤγαγεν ἔξω τὸν Ἰησοῦν, καὶ
ἐκάθισεν ἐπὶ τοῦ βήματος, εἰς τόπον λεγό-
μενον Λιθόστρωτον, Ἑβραϊστὶ δὲ Γαββαθᾶ·
ἦν δὲ παρασκευὴ τοῦ πάσχα, ὥρα δὲ ὡσεὶ 14 ρ δ α
ἕκτη· καὶ λέγει τοῖς Ἰουδαίοις, " Ἴδε ὁ βασι-
" λεὺς ὑμῶν." Οἱ δὲ ἐκραύγασαν, " Ἆρον, 15 ρ ε ι
" ἆρον, σταύρωσον αὐτόν." Λέγει αὐτοῖς ὁ
Πιλάτος, " Τὸν βασιλέα ὑμῶν σταυρώσω;"
Ἀπεκρίθησαν οἱ ἀρχιερεῖς, " Οὐκ ἔχομεν βα-
" σιλέα εἰ μὴ Καίσαρα." Τότε οὖν παρ- 16 ρ ϛ α
έδωκεν αὐτὸν αὐτοῖς, ἵνα σταυρωθῇ.

p Matt. 27. 33. Marc. 15. 22. Luc. 23. 33. p Παρέλαβον δὲ τὸν Ἰησοῦν καὶ ἀπήγαγον· ρ ζ α
καὶ βαστάζων τὸν σταυρὸν αὐτοῦ, ἐξῆλθεν 17
εἰς τὸν λεγόμενον Κρανίου τόπον, ὃς λέγεται
Ἑβραϊστὶ Γολγοθᾶ· ὅπου αὐτὸν ἐσταύρωσαν, 18 ρ η α
καὶ μετ' αὐτοῦ ἄλλους δύο ἐντεῦθεν καὶ ἐν-
q Matt. 27. 37. Marc. 15. 26. Luc. 23. 38. τεῦθεν, μέσον δὲ τὸν Ἰησοῦν. q Ἔγραψε δὲ 19 ρ θ α
καὶ τίτλον ὁ Πιλάτος, καὶ ἔθηκεν ἐπὶ τοῦ
σταυροῦ· ἦν δὲ γεγραμμένον, " Ἰησοῦς ὁ Να-
" ζωραῖος ὁ βασιλεὺς τῶν Ἰουδαίων." Τοῦτον 20 σ ι
οὖν τὸν τίτλον πολλοὶ ἀνέγνωσαν τῶν Ἰου-
δαίων, ὅτι ἐγγὺς ἦν τῆς πόλεως ὁ τόπος,
ὅπου ἐσταυρώθη ὁ Ἰησοῦς· καὶ ἦν γεγραμ-
μένον Ἑβραϊστὶ, Ἑλληνιστὶ, Ῥωμαϊστί. ἔλε- 21
γον οὖν τῷ Πιλάτῳ οἱ ἀρχιερεῖς τῶν Ἰου-

HAIL & FIRE www.hailandfire.com

δαίων, "Μὴ γράφε, Ὁ βασιλεὺς τῶν Ἰου-
" δαίων· ἀλλ' ὅτι ἐκεῖνος εἶπε, Βασιλεύς εἰμι
22 " τῶν Ἰουδαίων." Ἀπεκρίθη ὁ Πιλάτος,
σα α 23 " [h]Ὃ γέγραφα, γέγραφα." [r]Οἱ οὖν στρα- r Matt. 27. 35. Marc. 15. 24. Luc. 23. 34.
τιῶται, ὅτε ἐσταύρωσαν τὸν Ἰησοῦν, ἔλαβον
τὰ ἱμάτια αὐτοῦ, καὶ ἐποίησαν τέσσαρα μέρη,
ἑκάστῳ στρατιώτῃ μέρος, καὶ τὸν χιτῶνα.
ἦν δὲ ὁ χιτὼν ἄῤῥαφος, ἐκ τῶν ἄνωθεν ὑφαν-
24 τὸς δι' ὅλου. [s]εἶπον οὖν πρὸς ἀλλήλους, s Psal. 22. 18.
" Μὴ σχίσωμεν αὐτὸν, ἀλλὰ λάχωμεν περὶ
" αὐτοῦ, τίνος ἔσται·" ἵνα ἡ γραφὴ πληρω-
θῇ ἡ λέγουσα, ' Διεμερίσαντο τὰ ἱμάτιά μου
' ἑαυτοῖς, καὶ ἐπὶ τὸν ἱματισμόν μου ἔβαλον
' κλῆρον.'

Οἱ μὲν οὖν στρατιῶται ταῦτα ἐποίησαν·
σβ ι 25 εἱστήκεισαν δὲ παρὰ τῷ σταυρῷ τοῦ Ἰησοῦ
ἡ μήτηρ αὐτοῦ, καὶ ἡ ἀδελφὴ τῆς μητρὸς αὐ-
τοῦ, Μαρία ἡ τοῦ Κλωπᾶ, καὶ Μαρία ἡ
26 Μαγδαληνή. Ἰησοῦς οὖν ἰδὼν τὴν μητέρα,
καὶ τὸν μαθητὴν παρεστῶτα ὃν ἠγάπα, λέγει
τῇ μητρὶ αὐτοῦ, " Γύναι, ἰδοὺ ὁ υἱός σου."
27 Εἶτα λέγει τῷ μαθητῇ, " Ἰδοὺ ἡ μήτηρ σου."
Καὶ ἀπ' ἐκείνης τῆς ὥρας ἔλαβεν αὐτὴν ὁ μα-
σγ δ 28 θητὴς εἰς τὰ ἴδια. [t]Μετὰ τοῦτο εἰδὼς ὁ t Psal. 69. 21.
Ἰησοῦς, ὅτι πάντα ἤδη τετέλεσται, ἵνα τε-
29 λειωθῇ ἡ γραφὴ, λέγει, " Διψῶ." [u]Σκεῦος u Matt. 27. 48.
οὖν ἔκειτο ὄξους μεστόν· οἱ δὲ, πλήσαντες
σπόγγον ὄξους, καὶ ὑσσώπῳ περιθέντες, προσ-
σδ α 30 ἤνεγκαν αὐτοῦ τῷ στόματι. ὅτε οὖν ἔλαβε τὸ
ὄξος ὁ Ἰησοῦς, εἶπε, " Τετέλεσται·" καὶ κλί-
νας τὴν κεφαλὴν, παρέδωκε τὸ πνεῦμα.

HAIL & FIRE www.hailandfire.com

Οἱ οὖν Ἰουδαῖοι, ἵνα μὴ μείνῃ ἐπὶ τοῦ 31 σε
σταυροῦ τὰ σώματα ἐν τῷ σαββάτῳ, ἐπεὶ 1
παρασκευὴ ἦν· ἦν γὰρ μεγάλη ἡ ἡμέρα ἐκείνου
τοῦ σαββάτου· ἠρώτησαν τὸν Πιλάτον, ἵνα
κατεαγῶσιν αὐτῶν τὰ σκέλη, καὶ ἀρθῶσιν.
ἦλθον οὖν οἱ στρατιῶται, καὶ τοῦ μὲν πρώ- 32
του κατέαξαν τὰ σκέλη καὶ τοῦ ἄλλου τοῦ
συσταυρωθέντος αὐτῷ· ἐπὶ δὲ τὸν Ἰησοῦν 33
ἐλθόντες, ὡς εἶδον αὐτὸν ἤδη τεθνηκότα, οὐ
κατέαξαν αὐτοῦ τὰ σκέλη· ἀλλ' εἷς τῶν στρα- 34
τιωτῶν λόγχῃ αὐτοῦ τὴν πλευρὰν ἔνυξε, καὶ
εὐθὺς ἐξῆλθεν αἷμα καὶ ὕδωρ. καὶ ὁ ἑωρακὼς 35
μεμαρτύρηκε, καὶ ἀληθινὴ αὐτοῦ ἐστιν ἡ μαρ-
τυρία, κἀκεῖνος οἶδεν ὅτι ἀληθῆ λέγει, ἵνα
x Exod. 12. 46. Num. 9. 12. ὑμεῖς πιστεύσητε. x ἐγένετο γὰρ ταῦτα, ἵνα 36
ἡ γραφὴ πληρωθῇ, 'Ὀστοῦν οὐ συντριβή-
y Zach. 12. 10. 'σεται αὐτοῦ.' y Καὶ πάλιν ἑτέρα γραφὴ 37
λέγει, 'Ὄψονται εἰς ὃν ἐξεκέντησαν.'

z 12. 42. Matt. 27. 57. Marc. 15. 42. Luc. 23. 50. z ΜΕΤΑ δὲ ταῦτα ἠρώτησε τὸν Πιλάτον ὁ 38 ΙΗ'
Ἰωσὴφ ὁ ἀπὸ Ἀριμαθαίας, ὢν μαθητὴς τοῦ σς
Ἰησοῦ, κεκρυμμένος δὲ διὰ τὸν φόβον τῶν α
Ἰουδαίων, ἵνα ἄρῃ τὸ σῶμα τοῦ Ἰησοῦ· καὶ
ἐπέτρεψεν ὁ Πιλάτος. ἦλθεν οὖν καὶ ἦρε τὸ
a 3. 1. σῶμα τοῦ Ἰησοῦ. a ἦλθε δὲ καὶ Νικόδημος ὁ 39 σξ
ἐλθὼν πρὸς τὸν Ἰησοῦν νυκτὸς τὸ πρῶτον, 4
φέρων μίγμα σμύρνης καὶ ἀλόης ὡσεὶ λίτρας
ἑκατόν. ἔλαβον οὖν τὸ σῶμα τοῦ Ἰησοῦ, καὶ 40 ση
ἔδησαν αὐτὸ ὀθονίοις μετὰ τῶν ἀρωμάτων, α
καθὼς ἔθος ἐστὶ τοῖς Ἰουδαίοις ἐνταφιάζειν.
ἦν δὲ ἐν τῷ τόπῳ, ὅπου ἐσταυρώθη, κῆπος, 41
καὶ ἐν τῷ κήπῳ μνημεῖον καινόν, ἐν ᾧ οὐδέπω

HAIL & FIRE www.hailandfire.com

42 οὐδεὶς ἐτέθη. ἐκεῖ οὖν διὰ τὴν παρασκευὴν
τῶν Ἰουδαίων, ὅτι ἐγγὺς ἦν τὸ μνημεῖον,
ἔθηκαν τὸν Ἰησοῦν.

σθ α 20 [b] ΤΗ δὲ μιᾷ τῶν σαββάτων Μαρία ἡ [b] Matt. 28. 1. Marc. 16. 1. Luc. 24. 1.
Μαγδαληνὴ ἔρχεται πρωΐ, σκοτίας ἔτι οὔσης,
εἰς τὸ μνημεῖον· καὶ βλέπει τὸν λίθον ἠρμέ-
σι ι 2 νον ἐκ τοῦ μνημείου. τρέχει οὖν καὶ ἔρχεται
πρὸς Σίμωνα Πέτρον καὶ πρὸς τὸν ἄλλον μα-
θητὴν ὃν ἐφίλει ὁ Ἰησοῦς, καὶ λέγει αὐτοῖς,
"Ἦραν τὸν κύριον ἐκ τοῦ μνημείου, καὶ οὐκ
3 "οἴδαμεν ποῦ ἔθηκαν αὐτόν." [c] Ἐξῆλθεν [c] Luc. 24. 12.
οὖν ὁ Πέτρος καὶ ὁ ἄλλος μαθητὴς, καὶ ἦρ-
4 χοντο εἰς τὸ μνημεῖον. ἔτρεχον δὲ οἱ δύο
ὁμοῦ· καὶ ὁ ἄλλος μαθητὴς προέδραμε τάχιον
τοῦ Πέτρου, καὶ ἦλθε πρῶτος εἰς τὸ μνη-
5 μεῖον, καὶ παρακύψας βλέπει κείμενα τὰ ὀθό-
6 νια, οὐ μέντοι εἰσῆλθεν. ἔρχεται οὖν Σίμων
Πέτρος ἀκολουθῶν αὐτῷ, καὶ εἰσῆλθεν εἰς τὸ
7 μνημεῖον, καὶ θεωρεῖ τὰ ὀθόνια κείμενα, καὶ
τὸ σουδάριον ὃ ἦν ἐπὶ τῆς κεφαλῆς αὐτοῦ, οὐ
μετὰ τῶν ὀθονίων κείμενον, ἀλλὰ χωρὶς ἐντε-
8 τυλιγμένον εἰς ἕνα τόπον. τότε οὖν εἰσῆλθε
καὶ ὁ ἄλλος μαθητὴς ὁ ἐλθὼν πρῶτος εἰς τὸ
9 μνημεῖον, καὶ εἶδε, καὶ ἐπίστευσεν· οὐδέπω
γὰρ ᾔδεισαν τὴν γραφὴν, ὅτι δεῖ αὐτὸν ἐκ
10 νεκρῶν ἀναστῆναι. ἀπῆλθον οὖν πάλιν πρὸς
σια α 11 ἑαυτοὺς οἱ μαθηταί. [d] Μαρία δὲ εἱστήκει πρὸς [d] Marc. 16. 5.
τὸ μνημεῖον κλαίουσα ἔξω. ὡς οὖν ἔκλαιε,
12 παρέκυψεν εἰς τὸ μνημεῖον, καὶ θεωρεῖ δύο
ἀγγέλους ἐν λευκοῖς καθεζομένους, ἕνα πρὸς
τῇ κεφαλῇ, καὶ ἕνα πρὸς τοῖς ποσὶν, ὅπου

HAIL & FIRE www.hailandfire.com

ἔκειτο τὸ σῶμα τοῦ Ἰησοῦ. καὶ λέγουσιν 13 σιθ
αὐτῇ ἐκεῖνοι, "Γύναι, τί κλαίεις;" Λέγει αὐ-
τοῖς, "Ὅτι ἦραν τὸν κύριόν μου, καὶ οὐκ
e Matt. 28. 9. Marc. 16. 9. "οἶδα ποῦ ἔθηκαν αὐτόν." e Καὶ ταῦτα εἰ- 14
ποῦσα ἐστράφη εἰς τὰ ὀπίσω, καὶ θεωρεῖ τὸν
Ἰησοῦν ἑστῶτα· καὶ οὐκ ᾔδει ὅτι ὁ Ἰησοῦς
ἐστι. λέγει αὐτῇ ὁ Ἰησοῦς, "Γύναι, τί κλαί- 15
"εις; τίνα ζητεῖς;" Ἐκείνη δοκοῦσα ὅτι ὁ
κηπουρός ἐστι, λέγει αὐτῷ, "Κύριε, εἰ σὺ
"ἐβάστασας αὐτὸν, εἰπέ μοι ποῦ αὐτὸν ἔθη-
"κας· κἀγὼ αὐτὸν ἀρῶ." Λέγει αὐτῇ ὁ 16
Ἰησοῦς, "Μαρία." Στραφεῖσα ἐκείνη λέγει
αὐτῷ, "Ῥαββουνί·" ὃ λέγεται, διδάσκαλε.
f Psal. 22. 23. f λέγει αὐτῇ ὁ Ἰησοῦς, "Μή μου ἅπτου, οὔπω 17
"γὰρ ἀναβέβηκα πρὸς τὸν πατέρα μου· πο-
"ρεύου δὲ πρὸς τοὺς ἀδελφούς μου, καὶ εἰπὲ
"αὐτοῖς, Ἀναβαίνω πρὸς τὸν πατέρα μου
"καὶ πατέρα ὑμῶν, καὶ Θεόν μου καὶ Θεὸν
"ὑμῶν." Ἔρχεται Μαρία ἡ Μαγδαληνὴ 18
ἀπαγγέλλουσα τοῖς μαθηταῖς, ὅτι ἑώρακε τὸν
κύριον, καὶ ταῦτα εἶπεν αὐτῇ.

g Marc. 16. 14 Luc. 24. 36. 1 Cor. 15. g Οὔσης οὖν ὀψίας, τῇ ἡμέρᾳ ἐκείνῃ τῇ 19 σιγ
μιᾷ τῶν σαββάτων, καὶ τῶν θυρῶν κεκλει-
σμένων, ὅπου ἦσαν οἱ μαθηταὶ συνηγμένοι,
διὰ τὸν φόβον τῶν Ἰουδαίων, ἦλθεν ὁ Ἰησοῦς
καὶ ἔστη εἰς τὸ μέσον, καὶ λέγει αὐτοῖς, "Εἰ-
"ρήνη ὑμῖν." Καὶ τοῦτο εἰπὼν ἔδειξεν αὐτοῖς 20
τὰς χεῖρας καὶ τὴν πλευρὰν αὐτοῦ. ἐχάρησαν
οὖν οἱ μαθηταὶ ἰδόντες τὸν κύριον. εἶπεν οὖν 21 σκ
αὐτοῖς ὁ Ἰησοῦς πάλιν, "Εἰρήνη ὑμῖν· καθὼς
"ἀπέσταλκέ με ὁ πατὴρ, κἀγὼ πέμπω ὑμᾶς."

HAIL & FIRE www.hailandfire.com

22 Καὶ τοῦτο εἰπὼν ἐνεφύσησε καὶ λέγει αὐτοῖς,
σιε δ 23 " Λάβετε Πνεῦμα Ἅγιον. [h] ἄν τινων ἀφῆτε [h] Matt. 16. 19. et 18. 18.
" τὰς ἁμαρτίας, ἀφίενται αὐτοῖς· ἄν τινων
σις ι 24 " κρατῆτε, κεκράτηνται." Θωμᾶς δὲ, εἷς ἐκ
τῶν δώδεκα ὁ λεγόμενος Δίδυμος, οὐκ ἦν
25 μετ' αὐτῶν ὅτε ἦλθεν ὁ Ἰησοῦς. ἔλεγον οὖν
αὐτῷ οἱ ἄλλοι μαθηταὶ, " Ἑωράκαμεν τὸν
" κύριον." Ὁ δὲ εἶπεν αὐτοῖς, " Ἐὰν μὴ
" ἴδω ἐν ταῖς χερσὶν αὐτοῦ τὸν τύπον τῶν
" ἥλων, καὶ βάλω τὸν δάκτυλόν μου εἰς τὸν
" τύπον τῶν ἥλων, καὶ βάλω τὴν χεῖρά μου
" εἰς τὴν πλευρὰν αὐτοῦ, οὐ μὴ πιστεύσω."
σιζ ζ 26 Καὶ μεθ' ἡμέρας ὀκτὼ πάλιν ἦσαν ἔσω οἱ
μαθηταὶ αὐτοῦ, καὶ Θωμᾶς μετ' αὐτῶν. ἔρ-
χεται ὁ Ἰησοῦς, τῶν θυρῶν κεκλεισμένων, καὶ
ἔστη εἰς τὸ μέσον καὶ εἶπεν, " Εἰρήνη ὑμῖν."
27 Εἶτα λέγει τῷ Θωμᾷ, " Φέρε τὸν δάκτυλόν
" σου ὧδε, καὶ ἴδε τὰς χεῖράς μου· καὶ φέρε
" τὴν χεῖρά σου, καὶ βάλε εἰς τὴν πλευράν
" μου· καὶ μὴ γίνου ἄπιστος, ἀλλὰ πιστός."
σιη ι 28 Καὶ ἀπεκρίθη ὁ Θωμᾶς, καὶ εἶπεν αὐτῷ, " Ὁ
29 " κύριός μου καὶ ὁ Θεός μου." [i] Λέγει αὐ- [i] 1 Pet. 1. 8.
τῷ ὁ Ἰησοῦς, " Ὅτι ἑώρακάς με, Θωμᾶ,
" πεπίστευκας· μακάριοι οἱ μὴ ἰδόντες, καὶ
" πιστεύσαντες."
30 [k] Πολλὰ μὲν οὖν καὶ ἄλλα σημεῖα ἐποίησεν [k] 21. 25.
ὁ Ἰησοῦς ἐνώπιον τῶν μαθητῶν αὐτοῦ, ἃ οὐκ
31 ἔστι γεγραμμένα ἐν τῷ βιβλίῳ τούτῳ· ταῦτα
δὲ γέγραπται, ἵνα πιστεύσητε ὅτι ὁ Ἰησοῦς
ἐστιν ὁ Χριστὸς ὁ υἱὸς τοῦ Θεοῦ, καὶ ἵνα πι-
στεύοντες ζωὴν ἔχητε ἐν τῷ ὀνόματι αὐτοῦ.

HAIL & FIRE www.hailandfire.com

ΜΕΤΑ ταῦτα ἐφανέρωσεν ἑαυτὸν πάλιν ὁ 21 σιθ
Ἰησοῦς τοῖς μαθηταῖς ἐπὶ τῆς θαλάσσης τῆς
Τιβεριάδος· ἐφανέρωσε δὲ οὕτως. ἦσαν ὁμοῦ 2
Σίμων Πέτρος, καὶ Θωμᾶς ὁ λεγόμενος Δίδυ-
μος, καὶ Ναθαναὴλ ὁ ἀπὸ Κανᾶ τῆς Γαλι-
λαίας, καὶ οἱ τοῦ Ζεβεδαίου, καὶ ἄλλοι ἐκ
τῶν μαθητῶν αὐτοῦ δύο. λέγει αὐτοῖς Σίμων 3
Πέτρος, "Ὑπάγω ἁλιεύειν." Λέγουσιν αὐ-
τῷ, "Ἐρχόμεθα καὶ ἡμεῖς σὺν σοί." Ἐξ-
ῆλθον καὶ ἀνέβησαν εἰς τὸ πλοῖον εὐθὺς, καὶ
ἐν ἐκείνῃ τῇ νυκτὶ ἐπίασαν οὐδέν. πρωΐας δὲ 4
ἤδη γενομένης ἔστη ὁ Ἰησοῦς εἰς τὸν αἰγια-
λόν· οὐ μέντοι ᾔδεισαν οἱ μαθηταὶ ὅτι Ἰησοῦς
ἐστι. λέγει οὖν αὐτοῖς ὁ Ἰησοῦς, "Παιδία, 5
"μή τι προσφάγιον ἔχετε;" Ἀπεκρίθησαν
αὐτῷ, "Οὔ." Ὁ δὲ εἶπεν αὐτοῖς, "Βάλετε 6
"εἰς τὰ δεξιὰ μέρη τοῦ πλοίου τὸ δίκτυον,
"καὶ εὑρήσετε." Ἔβαλον οὖν, καὶ οὐκ ἔτι
αὐτὸ ἑλκῦσαι ἴσχυσαν ἀπὸ τοῦ πλήθους τῶν
13. 23. ἰχθύων. [1]λέγει οὖν ὁ μαθητὴς ἐκεῖνος ὃν 7 σκ
ἠγάπα ὁ Ἰησοῦς τῷ Πέτρῳ, "Ὁ κύριός ἐστι."
Σίμων οὖν Πέτρος, ἀκούσας ὅτι ὁ κύριός ἐστι,
τὸν ἐπενδύτην διεζώσατο· ἦν γὰρ γυμνός·
καὶ ἔβαλεν ἑαυτὸν εἰς τὴν θάλασσαν. οἱ δὲ 8
ἄλλοι μαθηταὶ τῷ πλοιαρίῳ ἦλθον· οὐ γὰρ
ἦσαν μακρὰν ἀπὸ τῆς γῆς, ἀλλ' ὡς ἀπὸ πηχῶν
διακοσίων, σύροντες τὸ δίκτυον τῶν ἰχθύων.
Ὡς οὖν ἀπέβησαν εἰς τὴν γῆν, βλέπουσιν 9 σκα
ἀνθρακιὰν κειμένην καὶ ὀψάριον ἐπικείμενον,
καὶ ἄρτον. λέγει αὐτοῖς ὁ Ἰησοῦς, "Ἐνέγκατε 10
"ἀπὸ τῶν ὀψαρίων ὧν ἐπιάσατε νῦν."

HAIL & FIRE www.hailandfire.com

σκβ θ 11 Ἀνέβη Σίμων Πέτρος, καὶ εἵλκυσε τὸ δίκτυον
ἐπὶ τῆς γῆς, μεστὸν ἰχθύων μεγάλων ἑκατὸν
πεντηκοντατριῶν· καὶ τοσούτων ὄντων, οὐκ
ἐσχίσθη τὸ δίκτυον.

σκγ θ 12 Λέγει αὐτοῖς ὁ Ἰησοῦς, Δεῦτε ἀριστήσατε.
σκδ ι οὐδεὶς δὲ ἐτόλμα τῶν μαθητῶν ἐξετάσαι αὐ-
τὸν, "Σὺ τίς εἶ;" εἰδότες ὅτι ὁ κύριός
σκε θ 13 ἐστιν. ἔρχεται οὖν ὁ Ἰησοῦς, καὶ λαμβάνει
τὸν ἄρτον καὶ δίδωσιν αὐτοῖς, καὶ τὸ ὀψάριον
σκς ι 14 ὁμοίως. τοῦτο ἤδη τρίτον ἐφανερώθη ὁ Ἰη-
σοῦς τοῖς μαθηταῖς αὐτοῦ, ἐγερθεὶς ἐκ νε-
κρῶν.

σκζ θ 15 Ὅτε οὖν ἠρίστησαν, λέγει τῷ Σίμωνι Πέ-
τρῳ ὁ Ἰησοῦς, "Σίμων Ἰωνᾶ, ἀγαπᾷς με
"πλεῖον τούτων;" Λέγει αὐτῷ, "Ναὶ κύ-
"ριε· σὺ οἶδας ὅτι φιλῶ σε." Λέγει αὐτῷ,
σκη ι 16 "Βόσκε τὰ ἀρνία μου." Λέγει αὐτῷ πάλιν
δεύτερον, "Σίμων Ἰωνᾶ, ἀγαπᾷς με;" Λέγει
αὐτῷ, "Ναὶ κύριε· σὺ οἶδας ὅτι φιλῶ σε."
σκθ θ Λέγει αὐτῷ, "Ποίμαινε τὰ πρόβατά μου."
17 Λέγει αὐτῷ τὸ τρίτον, "Σίμων Ἰωνᾶ, φιλεῖς
σλ ι "με;" Ἐλυπήθη ὁ Πέτρος, ὅτι εἶπεν αὐτῷ
τὸ τρίτον, "φιλεῖς με;" καὶ εἶπεν αὐτῷ,
"Κύριε, σὺ πάντα οἶδας· σὺ γινώσκεις ὅτι
σλα θ "φιλῶ σε." Λέγει αὐτῷ ὁ Ἰησοῦς, "Βόσκε
σλβ ι 18 "τὰ πρόβατά μου. [m]ἀμὴν ἀμὴν λέγω σοι, [m] 2 Pet. 1. 14.
"ὅτε ἦς νεώτερος, ἐζώννυες σεαυτὸν, καὶ
"περιεπάτεις ὅπου ἤθελες· ὅταν δὲ γηράσῃς,
"ἐκτενεῖς τὰς χεῖράς σου, καὶ ἄλλος σε ζώ-
19 "σει, καὶ οἴσει ὅπου οὐ θέλεις." Τοῦτο δὲ
εἶπε, σημαίνων ποίῳ θανάτῳ δοξάσει τὸν

HAIL & FIRE www.hailandfire.com

Θεόν. καὶ τοῦτο εἰπὼν λέγει αὐτῷ, "Ἀκο-
n ver. 7. et 13. 23. "λούθει μοι." n Ἐπιστραφεὶς δὲ ὁ Πέτρος 20
βλέπει τὸν μαθητὴν, ὃν ἠγάπα ὁ Ἰησοῦς,
ἀκολουθοῦντα, ὃς καὶ ἀνέπεσεν ἐν τῷ δείπνῳ
ἐπὶ τὸ στῆθος αὐτοῦ καὶ εἶπε, "Κύριε, τίς
"ἐστιν ὁ παραδιδούς σε;" Τοῦτον ἰδὼν ὁ 21
Πέτρος λέγει τῷ Ἰησοῦ, "Κύριε, οὗτος δὲ
"τί;" Λέγει αὐτῷ ὁ Ἰησοῦς, "Ἐὰν αὐτὸν 22
"θέλω μένειν ἕως ἔρχομαι, τί πρός σε; σὺ
"ἀκολούθει μοι." Ἐξῆλθεν οὖν ὁ λόγος 23
οὗτος εἰς τοὺς ἀδελφούς, "Ὅτι ὁ μαθητὴς
"ἐκεῖνος οὐκ ἀποθνήσκει·" καὶ οὐκ εἶπεν αὐτῷ
ὁ Ἰησοῦς, ὅτι οὐκ ἀποθνήσκει· ἀλλ', "Ἐὰν
"αὐτὸν θέλω μένειν ἕως ἔρχομαι, τί πρός
"σε;"

ΟΥΤΟΣ ἐστιν ὁ μαθητὴς ὁ μαρτυρῶν περὶ 24
τούτων, καὶ γράψας ταῦτα· καὶ οἴδαμεν ὅτι
o 20. 30. ἀληθής ἐστιν ἡ μαρτυρία αὐτοῦ. o Ἔστι δὲ 25
καὶ ἄλλα πολλὰ ὅσα ἐποίησεν ὁ Ἰησοῦς,
ἅτινα ἐὰν γράφηται καθ' ἕν, οὐδὲ αὐτὸν οἶμαι
τὸν κόσμον χωρῆσαι τὰ γραφόμενα βιβλία.
Ἀμήν.

HAIL & FIRE www.hailandfire.com

ΠΡΑΞΕΙΣ ΤΩΝ ΑΓΙΩΝ

ΑΠΟΣΤΟΛΩΝ.

Α΄ 1 Τον μὲν πρῶτον λόγον ἐποιησάμην περὶ
πάντων ὦ Θεόφιλε, ὧν ἤρξατο ὁ Ἰησοῦς ποι-
2 εῖν τε καὶ διδάσκειν, ἄχρι ἧς ἡμέρας ἐντειλά-
μενος τοῖς ἀποστόλοις διὰ Πνεύματος Ἁγίου,
3 οὓς ἐξελέξατο, ἀνελήφθη. οἷς καὶ παρέστησεν
ἑαυτὸν ζῶντα μετὰ τὸ παθεῖν αὐτὸν, ἐν πολ-
λοῖς τεκμηρίοις, δι' ἡμερῶν τεσσαράκοντα
ὀπτανόμενος αὐτοῖς, καὶ λέγων τὰ περὶ τῆς
4 βασιλείας τοῦ Θεοῦ. P καὶ συναλιζόμενος p Luc. 24. 49.
παρήγγειλεν αὐτοῖς ἀπὸ Ἱεροσολύμων μὴ Joan. 14. 26. et 15. 26.
χωρίζεσθαι, ἀλλὰ περιμένειν τὴν ἐπαγγελίαν
5 τοῦ πατρὸς, " ἣν ἠκούσατέ μου· Q ὅτι Ἰωάν- q Matt. 3. 11.
" νης μὲν ἐβάπτισεν ὕδατι, ὑμεῖς δὲ βαπ- Marc. 1. 8.
" τισθήσεσθε ἐν Πνεύματι Ἁγίῳ, οὐ μετὰ Luc. 3. 16.
6 " πολλὰς ταύτας ἡμέρας." Οἱ μὲν οὖν συν- Joan. 1. 26. infr. 2. 4. et 11. 16. et 19. 4.
ελθόντες ἐπηρώτων αὐτὸν λέγοντες, " Κύριε,
" εἰ ἐν τῷ χρόνῳ τούτῳ ἀποκαθιστάνεις τὴν
7 " βασιλείαν τῷ Ἰσραήλ;" Εἶπε δὲ πρὸς αὐ-
τοὺς, " Οὐχ ὑμῶν ἐστι γνῶναι χρόνους ἢ καιρο-
" ροὺς οὓς ὁ Πατὴρ ἔθετο ἐν τῇ ἰδίᾳ ἐξουσίᾳ·
8 " r ἀλλὰ λήψεσθε δύναμιν, ἐπελθόντος τοῦ r 2. 2.
" Ἁγίου Πνεύματος ἐφ' ὑμᾶς, καὶ ἔσεσθέ μοι
" μάρτυρες ἔν τε Ἱερουσαλὴμ καὶ ἐν πάσῃ τῇ

HAIL & FIRE www.hailandfire.com

" Ἰουδαίᾳ καὶ Σαμαρείᾳ καὶ ἕως ἐσχάτου τῆς
s Marc. 16. 19. Luc. 24. 51. " γῆς." s Καὶ ταῦτα εἰπὼν, βλεπόντων αὐ- 9
τῶν ἐπήρθη, καὶ νεφέλη ὑπέλαβεν αὐτὸν ἀπὸ
τῶν ὀφθαλμῶν αὐτῶν. καὶ ὡς ἀτενίζοντες 10
ἦσαν εἰς τὸν οὐρανὸν, πορευομένου αὐτοῦ, καὶ
ἰδοὺ ἄνδρες δύο παρειστήκεισαν αὐτοῖς ἐν
ἐσθῆτι λευκῇ, οἳ καὶ εἶπον, "Ἄνδρες Γαλι- 11
" λαῖοι, τί ἑστήκατε ἐμβλέποντες εἰς τὸν οὐ-
" ρανόν; οὗτος ὁ Ἰησοῦς ὁ ἀναληφθεὶς ἀφ'
" ὑμῶν εἰς τὸν οὐρανὸν, οὕτως ἐλεύσεται ὃν
" τρόπον ἐθεάσασθε αὐτὸν πορευόμενον εἰς
" τὸν οὐρανόν." Τότε ὑπέστρεψαν εἰς Ἰερου- 12
σαλὴμ ἀπὸ ὄρους τοῦ καλουμένου Ἐλαιῶνος,
ὅ ἐστιν ἐγγὺς Ἰερουσαλὴμ, σαββάτου ἔχον
ὁδόν.

Καὶ ὅτε εἰσῆλθον, ἀνέβησαν εἰς τὸ ὑπερῷον 13 Β'
οὗ ἦσαν καταμένοντες, ὅ τε Πέτρος καὶ Ἰά-
κωβος καὶ Ἰωάννης καὶ Ἀνδρέας, Φίλιππος
καὶ Θωμᾶς, Βαρθολομαῖος καὶ Ματθαῖος, Ἰά-
κωβος Ἀλφαίου καὶ Σίμων ὁ Ζηλωτὴς, καὶ
Ἰούδας Ἰακώβου. οὗτοι πάντες ἦσαν προσ- 14
καρτεροῦντες ὁμοθυμαδὸν τῇ προσευχῇ καὶ τῇ
δεήσει, σὺν γυναιξὶ καὶ Μαρίᾳ τῇ μητρὶ τοῦ
Ἰησοῦ, καὶ σὺν τοῖς ἀδελφοῖς αὐτοῦ.

ΚΑΙ ἐν ταῖς ἡμέραις ταύταις ἀναστὰς Πέ- 15
τρος ἐν μέσῳ τῶν μαθητῶν εἶπεν· ἦν τε
ὄχλος ὀνομάτων ἐπὶ τὸ αὐτὸ ὡς ἑκατὸν εἴκο-
σιν· " t"Ανδρες ἀδελφοὶ, ἔδει πληρωθῆναι 16
t Psal. 41. 9. Joan. 13. 18. et 18. 3. " τὴν γραφὴν ταύτην, ἣν προεῖπε τὸ Πνεῦμα
" τὸ "Αγιον διὰ στόματος Δαβὶδ, περὶ Ἰούδα
" τοῦ γενομένου ὁδηγοῦ τοῖς συλλαβοῦσι τὸν

HAIL & FIRE www.hailandfire.com

17 " Ἰησοῦν· ὅτι κατηριθμημένος ἦν σὺν ἡμῖν,
" καὶ ἔλαχε τὸν κλῆρον τῆς διακονίας ταύ-
18 " της." [u] Οὗτος μὲν οὖν ἐκτήσατο χωρίον [u] Matt. 27. 5.
ἐκ τοῦ μισθοῦ τῆς ἀδικίας, καὶ πρηνὴς γενόμενος ἐλάκησε μέσος, καὶ ἐξεχύθη πάντα τὰ
19 σπλάγχνα αὐτοῦ, καὶ γνωστὸν ἐγένετο πᾶσι τοῖς κατοικοῦσιν Ἱερουσαλὴμ, ὥστε κληθῆναι τὸ χωρίον ἐκεῖνο τῇ ἰδίᾳ διαλέκτῳ αὐτῶν
20 Ἀκελδαμὰ, τουτέστι χωρίον αἵματος. " [x] γέ- [x] Psal. 69. 25. et 109. 8.
" γραπται γὰρ ἐν βίβλῳ Ψαλμῶν, ' Γενηθήτω
" ἡ ἔπαυλις αὐτοῦ ἔρημος, καὶ μὴ ἔστω ὁ
" κατοικῶν ἐν αὐτῇ.' Καὶ ' τὴν ἐπισκοπὴν
21 " αὐτοῦ λάβοι ἕτερος.' Δεῖ οὖν τῶν συνελ-
" θόντων ἡμῖν ἀνδρῶν ἐν παντὶ χρόνῳ ἐν ᾧ
" εἰσῆλθε καὶ ἐξῆλθεν ἐφ' ἡμᾶς ὁ κύριος Ἰη-
22 " σοῦς, ἀρξάμενος ἀπὸ τοῦ βαπτίσματος
" Ἰωάννου ἕως τῆς ἡμέρας ἧς ἀνελήφθη ἀφ'
" ἡμῶν, μάρτυρα τῆς ἀναστάσεως αὐτοῦ γε-
23 " νέσθαι σὺν ἡμῖν ἕνα τούτων." Καὶ ἔστησαν
δύο, Ἰωσὴφ τὸν καλούμενον Βαρσαβᾶν, ὃς
24 ἐπεκλήθη Ἰοῦστος, καὶ Ματθίαν. καὶ προσευξάμενοι εἶπον, " Σὺ Κύριε καρδιογνῶστα
" πάντων, ἀνάδειξον ἐκ τούτων τῶν δύο ἕνα
25 " ὃν ἐξελέξω λαβεῖν τὸν κλῆρον τῆς διακο-
" νίας ταύτης καὶ ἀποστολῆς, ἐξ ἧς παρέβη
" Ἰούδας, πορευθῆναι εἰς τὸν τόπον τὸν
26 " ἴδιον." Καὶ ἔδωκαν κλήρους αὐτῶν, καὶ
ἔπεσεν ὁ κλῆρος ἐπὶ Ματθίαν, καὶ συγκατεψηφίσθη μετὰ τῶν ἑνδεκα ἀποστόλων.

Γ' 2 ΚΑΙ ἐν τῷ συμπληροῦσθαι τὴν ἡμέραν τῆς Πεντηκοστῆς, ἦσαν ἅπαντες ὁμοθυμαδὸν ἐπι-

For the Epistle. For Whitsunday

HAIL & FIRE www.hailandfire.com

τοαυτό. καὶ ἐγένετο ἄφνω ἐκ τοῦ οὐρανοῦ 2
ἦχος ὥσπερ φερομένης πνοῆς βιαίας, καὶ
ἐπλήρωσεν ὅλον τὸν οἶκον οὗ ἦσαν καθήμε-
νοι· καὶ ὤφθησαν αὐτοῖς διαμεριζόμεναι γλῶσ- 3
σαι ὡσεὶ πυρὸς, ἐκάθισέ τε ἐφ' ἕνα ἕκαστον
γ 1. 5. αὐτῶν, γ καὶ ἐπλήσθησαν ἅπαντες Πνεύματος 4
Ἁγίου, καὶ ἤρξαντο λαλεῖν ἑτέραις γλώσσαις,
καθὼς τὸ Πνεῦμα ἐδίδου αὐτοῖς ἀποφθέγγε-
σθαι. Ἦσαν δὲ ἐν Ἰερουσαλὴμ κατοικοῦντες 5
Ἰουδαῖοι ἄνδρες εὐλαβεῖς ἀπὸ παντὸς ἔθνους
τῶν ὑπὸ τὸν οὐρανόν. γενομένης δὲ τῆς φω- 6
νῆς ταύτης, συνῆλθε τὸ πλῆθος καὶ συνεχύθη·
ὅτι ἤκουον εἷς ἕκαστος τῇ ἰδίᾳ διαλέκτῳ λα-
λούντων αὐτῶν. ἐξίσταντο δὲ πάντες καὶ 7
ἐθαύμαζον, λέγοντες πρὸς ἀλλήλους, "Οὐκ
"ἰδοὺ πάντες οὗτοί εἰσιν οἱ λαλοῦντες Γαλι-
"λαῖοι; καὶ πῶς ἡμεῖς ἀκούομεν ἕκαστος τῇ 8
"ἰδίᾳ διαλέκτῳ ἡμῶν ἐν ᾗ ἐγεννήθημεν, Πάρ- 9
"θοι καὶ Μῆδοι καὶ Ἐλαμῖται, καὶ οἱ κατοι-
"κοῦντες τὴν Μεσοποταμίαν, Ἰουδαίαν τε καὶ
"Καππαδοκίαν, Πόντον καὶ τὴν Ἀσίαν, Φρυ- 10
"γίαν τε καὶ Παμφυλίαν, Αἴγυπτον καὶ τὰ
"μέρη τῆς Λιβύης τῆς κατὰ Κυρήνην, καὶ οἱ
"ἐπιδημοῦντες Ῥωμαῖοι, Ἰουδαῖοί τε καὶ
"προσήλυτοι, Κρῆτες καὶ Ἄραβες, ἀκούομεν 11
"λαλούντων αὐτῶν ταῖς ἡμετέραις γλώσσαις
"τὰ μεγαλεῖα τοῦ Θεοῦ;" Ἐξίσταντο δὲ 12
πάντες καὶ διηπόρουν, ἄλλος πρὸς ἄλλον λέ-
γοντες, "Τί ἂν θέλοι τοῦτο εἶναι;" Ἕτεροι 13
δὲ χλευάζοντες ἔλεγον, "Ὅτι γλεύκους με-
"μεστωμένοι εἰσί."

HAIL & FIRE www.hailandfire.com

14 Σταθεὶς δὲ Πέτρος σὺν τοῖς ἕνδεκα, ἐπῆρε
τὴν φωνὴν αὐτοῦ, καὶ ἀπεφθέγξατο αὐτοῖς,
" Ἄνδρες Ἰουδαῖοι, καὶ οἱ κατοικοῦντες Ἰερου-
" σαλὴμ ἅπαντες, τοῦτο ὑμῖν γνωστὸν ἔστω,
15 " καὶ ἐνωτίσασθε τὰ ῥήματά μου. οὐ γὰρ ὡς
" ὑμεῖς ὑπολαμβάνετε, οὗτοι μεθύουσιν· ἔστι
16 " γὰρ ὥρα τρίτη τῆς ἡμέρας· [z]ἀλλὰ τοῦτό [z] Joel. 2. 28.
" ἐστι τὸ εἰρημένον διὰ τοῦ προφήτου Ἰωὴλ,
17 " ' Καὶ ἔσται ἐν ταῖς ἐσχάταις ἡμέραις, λέγει
" ὁ Θεὸς, ἐκχεῶ ἀπὸ τοῦ πνεύματός μου ἐπὶ
" πᾶσαν σάρκα, καὶ προφητεύσουσιν οἱ υἱοὶ
" ὑμῶν καὶ αἱ θυγατέρες ὑμῶν· καὶ οἱ νεανί-
" σκοι ὑμῶν ὁράσεις ὄψονται, καὶ οἱ πρεσβύ-
18 " τεροι ὑμῶν ἐνύπνια ἐνυπνιασθήσονται. καί
" γε ἐπὶ τοὺς δούλους μου καὶ ἐπὶ τὰς δού-
" λας μου, ἐν ταῖς ἡμέραις ἐκείναις ἐκχεῶ
" ἀπὸ τοῦ πνεύματός μου, καὶ προφητεύ-
19 " σουσι. καὶ δώσω τέρατα ἐν τῷ οὐρανῷ
" ἄνω, καὶ σημεῖα ἐπὶ τῆς γῆς κάτω, αἷμα
20 " καὶ πῦρ καὶ ἀτμίδα καπνοῦ. ὁ ἥλιος μετα-
" στραφήσεται εἰς σκότος, καὶ ἡ σελήνη εἰς
" αἷμα, πρὶν ἢ ἐλθεῖν τὴν ἡμέραν κυρίου τὴν
21 " μεγάλην καὶ ἐπιφανῆ. [a]καὶ ἔσται, πᾶς ὃς [a] Rom. 10. 13.
" ἂν ἐπικαλέσηται τὸ ὄνομα κυρίου, σωθή-
22 " σεται.' [b]Ἄνδρες Ἰσραηλῖται, ἀκούσατε [b] 10. 38.
" τοὺς λόγους τούτους· Ἰησοῦν τὸν Ναζω-
" ραῖον, ἄνδρα ἀπὸ τοῦ Θεοῦ ἀποδεδειγμένον
" εἰς ὑμᾶς δυνάμεσι καὶ τέρασι καὶ σημείοις,
" οἷς ἐποίησε δι' αὐτοῦ ὁ Θεὸς ἐν μέσῳ
23 " ὑμῶν, καθὼς καὶ αὐτοὶ οἴδατε, τοῦτον τῇ
" ὡρισμένῃ βουλῇ καὶ προγνώσει τοῦ Θεοῦ

HAIL & FIRE www.hailandfire.com

" ἕκδοτον λαβόντες, διὰ χειρῶν ἀνόμων προσ-
c ver. 32. et 3. 15. et 4. 10. et 10. 40. et 13. 30, 34. et 17. 31. Rom. 4. 24. et 8. 11. 1 Cor. 6. 14. et 15. 15. 2 Cor. 4. 14. Gal. 1. 1. Eph. 1. 20. Col. 2. 12. 1 Thess. 1. 10. Hebr. 13. 20.
" πήξαντες ἀνείλετε· [c]ὃν ὁ Θεὸς ἀνέστησε, 24
" λύσας τὰς ὠδῖνας τοῦ θανάτου, καθότι οὐκ
" ἦν δυνατὸν κρατεῖσθαι αὐτὸν ὑπ' αὐτοῦ.
" [d]Δαβὶδ γὰρ λέγει εἰς αὐτὸν, 'Προωρώμην 25
" τὸν Κύριον ἐνώπιόν μου διὰ παντός· ὅτι ἐκ
" δεξιῶν μου ἐστὶν, ἵνα μὴ σαλευθῶ· διὰ 26
" τοῦτο εὐφράνθη ἡ καρδία μου, καὶ ἠγαλ-
d Psal. 16. 8.
" λιάσατο ἡ γλῶσσά μου· ἔτι δὲ καὶ ἡ σάρξ
" μου κατασκηνώσει ἐπ' ἐλπίδι. ὅτι οὐκ ἐγκα- 27
" ταλείψεις τὴν ψυχήν μου εἰς ᾅδου, οὐδὲ
" δώσεις τὸν ὅσιόν σου ἰδεῖν διαφθοράν.
" ἐγνώρισάς μοι ὁδοὺς ζωῆς· πληρώσεις με 28
e 13. 36. 1 Reg. 2. 10.
" εὐφροσύνης μετὰ τοῦ προσώπου σου.' [e]Ἄν- 29
" δρες ἀδελφοὶ, ἐξὸν εἰπεῖν μετὰ παῤῥησίας
" πρὸς ὑμᾶς περὶ τοῦ πατριάρχου Δαβὶδ, ὅτι
" καὶ ἐτελεύτησε καὶ ἐτάφη, καὶ τὸ μνῆμα
" αὐτοῦ ἐστιν ἐν ἡμῖν ἄχρι τῆς ἡμέρας ταύ-
f 13. 34. 2 Sam. 7. 12. 1 Par. 22. 10. Psal. 132. 11.
" της. [f]προφήτης οὖν ὑπάρχων, καὶ εἰδὼς 30
" ὅτι ὅρκῳ ὤμοσεν αὐτῷ ὁ Θεὸς, ἐκ καρποῦ
" τῆς ὀσφύος αὐτοῦ τὸ κατὰ σάρκα ἀναστή-
" σειν τὸν Χριστὸν, καθίσαι ἐπὶ τοῦ θρόνου
g 13. 35. Psal. 16. 10.
" αὐτοῦ, [g]προϊδὼν ἐλάλησε περὶ τῆς ἀνα- 31
" στάσεως τοῦ Χριστοῦ, ὅτι οὐ κατελείφθη
" ἡ ψυχὴ αὐτοῦ εἰς ᾅδου, οὐδὲ ἡ σὰρξ αὐτοῦ
" εἶδε διαφθοράν. τοῦτον τὸν Ἰησοῦν ἀν- 32
" έστησεν ὁ Θεὸς, οὗ πάντες ἡμεῖς ἐσμεν
" μάρτυρες. τῇ δεξιᾷ οὖν τοῦ Θεοῦ ὑψωθεὶς, 33
" τήν τε ἐπαγγελίαν τοῦ Ἁγίου Πνεύματος
" λαβὼν παρὰ τοῦ πατρὸς, ἐξέχεε τοῦτο ὃ
" νῦν ὑμεῖς βλέπετε καὶ ἀκούετε. οὐ γὰρ 34

HAIL & FIRE www.hailandfire.com

" Δαβὶδ ἀνέβη εἰς τοὺς οὐρανούς, λέγει δὲ
" αὐτὸς, 'h Εἶπεν ὁ Κύριος τῷ κυρίῳ μου, h Psal. 110. 1.
35 " Κάθου ἐκ δεξιῶν μου· ἕως ἂν θῶ τοὺς ἐχ-
" θρούς σου ὑποπόδιον τῶν ποδῶν σου.'
36 " Ἀσφαλῶς οὖν γινωσκέτω πᾶς οἶκος Ἰσ-
" ραὴλ, ὅτι κύριον καὶ Χριστὸν αὐτὸν ὁ Θεὸς
" ἐποίησε, τοῦτον τὸν Ἰησοῦν ὃν ὑμεῖς ἐσταυ-
" ρώσατε."
37 Ἀκούσαντες δὲ κατενύγησαν τῇ καρδίᾳ, εἶ-
πόν τε πρὸς τὸν Πέτρον καὶ τοὺς λοιποὺς
ἀποστόλους, "Τί ποιήσομεν, ἄνδρες ἀδελ-
38 " φοί;" Πέτρος δὲ ἔφη πρὸς αὐτούς, "Με-
" τανοήσατε, καὶ βαπτισθήτω ἕκαστος ὑμῶν
" ἐπὶ τῷ ὀνόματι Ἰησοῦ Χριστοῦ εἰς ἄφεσιν
" ἁμαρτιῶν· καὶ λήψεσθε τὴν δωρεὰν τοῦ
39 " Ἁγίου Πνεύματος. ὑμῖν γάρ ἐστιν ἡ ἐπαγ-
" γελία καὶ τοῖς τέκνοις ὑμῶν, καὶ πᾶσι τοῖς
" εἰς μακρὰν, ὅσους ἂν προσκαλέσηται κύ-
40 " ριος ὁ Θεὸς ἡμῶν." Ἑτέροις τε λόγοις
πλείοσι διεμαρτύρετο καὶ παρεκάλει λέγων,
" Σώθητε ἀπὸ τῆς γενεᾶς τῆς σκολιᾶς ταύ-
41 " της." Οἱ μὲν οὖν ἀσμένως ἀποδεξάμενοι
τὸν λόγον αὐτοῦ ἐβαπτίσθησαν· καὶ προσ-
ετέθησαν τῇ ἡμέρᾳ ἐκείνῃ ψυχαὶ ὡσεὶ τρισχίλιαι.
42 Ἦσαν δὲ προσκαρτεροῦντες τῇ διδαχῇ τῶν
ἀποστόλων καὶ τῇ κοινωνίᾳ καὶ τῇ κλάσει
43 τοῦ ἄρτου καὶ ταῖς προσευχαῖς. ἐγένετο δὲ
πάσῃ ψυχῇ φόβος, πολλά τε τέρατα καὶ
44 σημεῖα διὰ τῶν ἀποστόλων ἐγίνετο. i πάντες i 4. 32.
δὲ οἱ πιστεύοντες ἦσαν ἐπὶ τὸ αὐτὸ, καὶ

HAIL & FIRE www.hailandfire.com

εἶχον ἅπαντα κοινὰ, καὶ τὰ κτήματα καὶ τὰς 45
ὑπάρξεις ἐπίπρασκον, καὶ διεμέριζον αὐτὰ
k 20. 7. πᾶσι, καθότι ἄν τις χρείαν εἶχε· k καθ' ἡμέ- 46
ραν τε προσκαρτεροῦντες ὁμοθυμαδὸν ἐν τῷ
ἱερῷ, κλῶντές τε κατ' οἶκον ἄρτον, μετελάμ-
βανον τροφῆς ἐν ἀγαλλιάσει καὶ ἀφελότητι
καρδίας, αἰνοῦντες τὸν Θεὸν καὶ ἔχοντες χά- 47
ριν πρὸς ὅλον τὸν λαόν. Ὁ δὲ κύριος
προσετίθει τοὺς σωζομένους καθ' ἡμέραν τῇ
ἐκκλησίᾳ.

Ἐπὶ τὸ αὐτὸ δὲ Πέτρος καὶ Ἰωάννης ἀν- 3 Δ'
έβαινον εἰς τὸ ἱερὸν ἐπὶ τὴν ὥραν τῆς προσ-
ευχῆς τὴν ἐνάτην. καί τις ἀνὴρ χωλὸς ἐκ 2
κοιλίας μητρὸς αὐτοῦ ὑπάρχων ἐβαστάζετο·
ὃν ἐτίθουν καθ' ἡμέραν πρὸς τὴν θύραν τοῦ
ἱεροῦ τὴν λεγομένην Ὡραίαν, τοῦ αἰτεῖν ἐλε-
ημοσύνην παρὰ τῶν εἰσπορευομένων εἰς τὸ
ἱερόν. ὃς ἰδὼν Πέτρον καὶ Ἰωάννην μέλλον- 3
τας εἰσιέναι εἰς τὸ ἱερὸν, ἠρώτα ἐλεημοσύνην
λαβεῖν. ἀτενίσας δὲ Πέτρος εἰς αὐτὸν σὺν 4
τῷ Ἰωάννῃ, εἶπε, "Βλέψον εἰς ἡμᾶς." Ὁ δὲ 5
ἐπεῖχεν αὐτοῖς, προσδοκῶν τι παρ' αὐτῶν λα-
βεῖν. εἶπε δὲ Πέτρος, "Ἀργύριον καὶ χρυ- 6
"σίον οὐχ ὑπάρχει μοι· ὃ δὲ ἔχω, τοῦτό σοι
"δίδωμι. ἐν τῷ ὀνόματι Ἰησοῦ Χριστοῦ τοῦ
"Ναζωραίου, ἔγειραι καὶ περιπάτει." Καὶ 7
πιάσας αὐτὸν τῆς δεξιᾶς χειρὸς ἤγειρε· παρα-
χρῆμα δὲ ἐστερεώθησαν αὐτοῦ αἱ βάσεις καὶ
τὰ σφυρὰ, καὶ ἐξαλλόμενος ἔστη καὶ περι- 8
επάτει, καὶ εἰσῆλθε σὺν αὐτοῖς εἰς τὸ ἱερὸν,
περιπατῶν καὶ ἁλλόμενος καὶ αἰνῶν τὸν Θεόν.

HAIL & FIRE www.hailandfire.com

9 καὶ εἶδεν αὐτὸν πᾶς ὁ λαὸς περιπατοῦντα καὶ
10 αἰνοῦντα τὸν Θεόν· ἐπεγίνωσκόν τε αὐτὸν
ὅτι οὗτος ἦν ὁ πρὸς τὴν ἐλεημοσύνην καθή-
μενος ἐπὶ τῇ Ὡραίᾳ πύλῃ τοῦ ἱεροῦ· καὶ ἐπλή-
σθησαν θάμβους καὶ ἐκστάσεως ἐπὶ τῷ συμ-
βεβηκότι αὐτῷ.
11 Κρατοῦντος δὲ τοῦ ἰαθέντος χωλοῦ τὸν
Πέτρον καὶ Ἰωάννην, συνέδραμε πρὸς αὐτοὺς
πᾶς ὁ λαὸς ἐπὶ τῇ στοᾷ τῇ καλουμένῃ Σολο-
12 μῶντος, ἔκθαμβοι. ἰδὼν δὲ Πέτρος ἀπεκρί-
νατο πρὸς τὸν λαόν, "Ἄνδρες Ἰσραηλῖται, τί
" θαυμάζετε ἐπὶ τούτῳ, ἢ ἡμῖν τί ἀτενίζετε,
" ὡς ἰδίᾳ δυνάμει ἢ εὐσεβείᾳ πεποιηκόσι τοῦ
13 " περιπατεῖν αὐτόν; [l]ὁ Θεὸς Ἀβραὰμ καὶ [l] 5. 30.
" Ἰσαὰκ καὶ Ἰακὼβ, ὁ Θεὸς τῶν πατέρων
" ἡμῶν, ἐδόξασε τὸν παῖδα αὐτοῦ Ἰησοῦν· ὃν
" ὑμεῖς παρεδώκατε, καὶ ἠρνήσασθε αὐτὸν
" κατὰ πρόσωπον Πιλάτου, κρίναντος ἐκείνου
14 " ἀπολύειν. [m]ὑμεῖς δὲ τὸν ἅγιον καὶ δί- [m] Matt. 27.
" καιον ἠρνήσασθε, καὶ ἠτήσασθε ἄνδρα φο- 20. Marc. 15.
15 " νέα χαρισθῆναι ὑμῖν, [n]τὸν δὲ ἀρχηγὸν τῆς 11. Luc. 23. 18. Joan. 18. 40.
" ζωῆς ἀπεκτείνατε· ὃν ὁ Θεὸς ἤγειρεν ἐκ [n] 2. 24.
16 " νεκρῶν, οὗ ἡμεῖς μάρτυρές ἐσμεν. καὶ ἐπὶ
" τῇ πίστει τοῦ ὀνόματος αὐτοῦ, τοῦτον ὃν
" θεωρεῖτε καὶ οἴδατε, ἐστερέωσε τὸ ὄνομα
" αὐτοῦ· καὶ ἡ πίστις ἡ δι' αὐτοῦ ἔδωκεν
" αὐτῷ τὴν ὁλοκληρίαν ταύτην ἀπέναντι πάν-
17 " των ὑμῶν. καὶ νῦν, ἀδελφοὶ, οἶδα ὅτι κατὰ
" ἄγνοιαν ἐπράξατε, ὥσπερ καὶ οἱ ἄρχοντες
18 " ὑμῶν· [o]ὁ δὲ Θεὸς ἃ προκατήγγειλε διὰ [o] Luc. 24. 44.
" στόματος πάντων τῶν προφητῶν αὐτοῦ

HAIL & FIRE www.hailandfire.com

" παθεῖν τὸν Χριστὸν, ἐπλήρωσεν οὕτω.
" μετανοήσατε οὖν καὶ ἐπιστρέψατε, εἰς τὸ 19
" ἐξαλειφθῆναι ὑμῶν τὰς ἁμαρτίας, ὅπως ἂν
" ἔλθωσι καιροὶ ἀναψύξεως ἀπὸ προσώπου
" τοῦ κυρίου, καὶ ἀποστείλῃ τὸν προκεκη- 20
" ρυγμένον ὑμῖν Ἰησοῦν Χριστὸν, ὃν δεῖ οὐ- 21
" ρανὸν μὲν δέξασθαι ἄχρι χρόνων ἀποκατα-
" στάσεως πάντων, ὧν ἐλάλησεν ὁ Θεὸς διὰ
" στόματος πάντων ἁγίων αὐτοῦ προφητῶν
p 7. 37. Deut. 18. 15, 18. " ἀπ' αἰῶνος. p Μωσῆς μὲν γὰρ πρὸς τοὺς 22
" πατέρας εἶπεν, 'Ὅτι προφήτην ὑμῖν ἀνα-
" στήσει Κύριος ὁ Θεὸς ὑμῶν ἐκ τῶν ἀδελ-
" φῶν ὑμῶν, ὡς ἐμέ· αὐτοῦ ἀκούσεσθε κατὰ
" πάντα ὅσα ἂν λαλήσῃ πρὸς ὑμᾶς. ἔσται 23
" δὲ, πᾶσα ψυχὴ, ἥτις ἂν μὴ ἀκούσῃ τοῦ
" προφήτου ἐκείνου, ἐξολοθρευθήσεται ἐκ
" τοῦ λαοῦ.' Καὶ πάντες δὲ οἱ προφῆται ἀπὸ 24
" Σαμουὴλ καὶ τῶν καθεξῆς, ὅσοι ἐλάλησαν,
" καὶ προκατήγγειλαν τὰς ἡμέρας ταύτας.
q Gen. 12. 3. et 22. 18. et 26. 4. Rom. 15. 8. " q Ὑμεῖς ἐστε υἱοὶ τῶν προφητῶν, καὶ τῆς 25
" διαθήκης ἧς διέθετο ὁ Θεὸς πρὸς τοὺς πα-
" τέρας ἡμῶν, λέγων πρὸς Ἀβραὰμ, 'Καὶ
" τῷ σπέρματί σου ἐνευλογηθήσονται πᾶσαι
r 13. 46. " αἱ πατριαὶ τῆς γῆς.' r Ὑμῖν πρῶτον ὁ Θεὸς 26
" ἀναστήσας τὸν παῖδα αὐτοῦ Ἰησοῦν, ἀπ-
" έστειλεν αὐτὸν εὐλογοῦντα ὑμᾶς, ἐν τῷ
" ἀποστρέφειν ἕκαστον ἀπὸ τῶν πονηριῶν
" ὑμῶν."

ΛΑΛΟΥΝΤΩΝ δὲ αὐτῶν πρὸς τὸν λαὸν, 4
ἐπέστησαν αὐτοῖς οἱ ἱερεῖς καὶ ὁ στρατηγὸς
τοῦ ἱεροῦ καὶ οἱ Σαδδουκαῖοι, διαπονούμενοι 2

HAIL & FIRE www.hailandfire.com

διὰ τὸ διδάσκειν αὐτοὺς τὸν λαὸν, καὶ καταγ-
γέλλειν ἐν τῷ Ἰησοῦ τὴν ἀνάστασιν τὴν ἐκ
3 νεκρῶν· καὶ ἐπέβαλον αὐτοῖς τὰς χεῖρας, καὶ
ἔθεντο εἰς τήρησιν εἰς τὴν αὔριον· ἦν γὰρ
4 ἑσπέρα ἤδη. πολλοὶ δὲ τῶν ἀκουσάντων τὸν
λόγον ἐπίστευσαν· καὶ ἐγενήθη ὁ ἀριθμὸς
5 τῶν ἀνδρῶν ὡσεὶ χιλιάδες πέντε. Ἐγένετο
δὲ ἐπὶ τὴν αὔριον συναχθῆναι αὐτῶν τοὺς ἄρ-
χοντας καὶ πρεσβυτέρους καὶ γραμματεῖς εἰς
6 Ἰερουσαλὴμ, καὶ Ἄνναν τὸν ἀρχιερέα καὶ
Καϊάφαν καὶ Ἰωάννην καὶ Ἀλέξανδρον, καὶ
7 ὅσοι ἦσαν ἐκ γένους ἀρχιερατικοῦ. καὶ στή-
σαντες αὐτοὺς ἐν τῷ μέσῳ, ἐπυνθάνοντο,
" Ἐν ποίᾳ δυνάμει ἢ ἐν ποίῳ ὀνόματι ἐποι-
8 " ήσατε τοῦτο ὑμεῖς;" Τότε Πέτρος πλησ-
θεὶς Πνεύματος Ἁγίου, εἶπε πρὸς αὐτοὺς,
" Ἄρχοντες τοῦ λαοῦ καὶ πρεσβύτεροι τοῦ
9 " Ἰσραὴλ, εἰ ἡμεῖς σήμερον ἀνακρινόμεθα ἐπὶ
" εὐεργεσίᾳ ἀνθρώπου ἀσθενοῦς, ἐν τίνι οὗ-
10 " τος σέσωσται· [s] γνωστὸν ἔστω πᾶσιν ὑμῖν s 2. 24.
" καὶ παντὶ τῷ λαῷ Ἰσραὴλ, ὅτι ἐν τῷ ὀνό-
" ματι Ἰησοῦ Χριστοῦ τοῦ Ναζωραίου, ὃν
" ὑμεῖς ἐσταυρώσατε, ὃν ὁ Θεὸς ἤγειρεν ἐκ
" νεκρῶν, ἐν τούτῳ οὗτος παρέστηκεν ἐνώπιον
11 " ὑμῶν ὑγιής. [t] οὗτός ἐστιν ὁ λίθος ὁ ἐξου- t Psal. 118. 22.
" θενηθεὶς ὑφ' ὑμῶν τῶν οἰκοδομούντων, ὁ Esa. 28. 16. Matt. 21. 42. Marc. 12. 10.
12 " γενόμενος εἰς κεφαλὴν γωνίας. καὶ οὐκ Luc. 20. 17. Rom. 9. 33.
" ἔστιν ἐν ἄλλῳ οὐδενὶ ἡ σωτηρία· οὔτε γὰρ t Pet. 2. 7. Matt. 1. 21.
" ὄνομά ἐστιν ἕτερον ὑπὸ τὸν οὐρανὸν τὸ
" δεδομένον ἐν ἀνθρώποις, ἐν ᾧ δεῖ σωθῆναι
" ἡμᾶς."

HAIL & FIRE www.hailandfire.com

Θεωροῦντες δὲ τὴν τοῦ Πέτρου παῤῥησίαν 13
καὶ Ἰωάννου, καὶ καταλαβόμενοι ὅτι ἄνθρωποι
ἀγράμματοί εἰσι καὶ ἰδιῶται, ἐθαύμαζον, ἐπ-
εγίνωσκόν τε αὐτοὺς ὅτι σὺν τῷ Ἰησοῦ ἦσαν·
τὸν δὲ ἄνθρωπον βλέποντες σὺν αὐτοῖς ἑστῶ- 14
τα τὸν τεθεραπευμένον, οὐδὲν εἶχον ἀντειπεῖν.
κελεύσαντες δὲ αὐτοὺς ἔξω τοῦ συνεδρίου ἀπ- 15 Ε'
ελθεῖν, συνέβαλον πρὸς ἀλλήλους, λέγοντες, 16
" Τί ποιήσομεν τοῖς ἀνθρώποις τούτοις; ὅτι
" μὲν γὰρ γνωστὸν σημεῖον γέγονε δι' αὐτῶν,
" πᾶσι τοῖς κατοικοῦσιν Ἰερουσαλὴμ φανε-
" ρὸν, καὶ οὐ δυνάμεθα ἀρνήσασθαι· ἀλλ' ἵνα 17
" μὴ ἐπὶ πλεῖον διανεμηθῇ εἰς τὸν λαὸν,
" ἀπειλῇ ἀπειλησώμεθα αὐτοῖς μηκέτι λαλεῖν
" ἐπὶ τῷ ὀνόματι τούτῳ μηδενὶ ἀνθρώπων."
Καὶ καλέσαντες αὐτοὺς, παρήγγειλαν αὐτοῖς 18
τὸ καθόλου μὴ φθέγγεσθαι μηδὲ διδάσκειν
u 5. 29. ἐπὶ τῷ ὀνόματι τοῦ Ἰησοῦ. u Ὁ δὲ Πέτρος 19
καὶ Ἰωάννης ἀποκριθέντες πρὸς αὐτοὺς εἶ-
πον, " Εἰ δίκαιόν ἐστιν ἐνώπιον τοῦ Θεοῦ,
" ὑμῶν ἀκούειν μᾶλλον ἢ τοῦ Θεοῦ, κρίνατε.
" οὐ δυνάμεθα γὰρ ἡμεῖς, ἃ εἴδομεν καὶ ἠκού- 20
" σαμεν, μὴ λαλεῖν." Οἱ δὲ προσαπειλησά- 21
μενοι ἀπέλυσαν αὐτοὺς, μηδὲν εὑρίσκοντες τὸ
πῶς κολάσωνται αὐτοὺς, διὰ τὸν λαὸν, ὅτι
πάντες ἐδόξαζον τὸν Θεὸν ἐπὶ τῷ γεγονότι. ἐτῶν 22
γὰρ ἦν πλειόνων τεσσαράκοντα ὁ ἄνθρωπος
ἐφ' ὃν ἐγεγόνει τὸ σημεῖον τοῦτο τῆς ἰάσεως.
Ἀπολυθέντες δὲ ἦλθον πρὸς τοὺς ἰδίους, 23
καὶ ἀπήγγειλαν ὅσα πρὸς αὐτοὺς οἱ ἀρχιερεῖς
καὶ οἱ πρεσβύτεροι εἶπον. οἱ δὲ ἀκούσαντες, 24

HAIL & FIRE www.hailandfire.com

ὁμοθυμαδὸν ἦραν φωνὴν πρὸς τὸν Θεὸν, καὶ
εἶπον, "Δέσποτα, σὺ ὁ Θεὸς ὁ ποιήσας τὸν
" οὐρανὸν καὶ τὴν γῆν καὶ τὴν θάλασσαν
25 " καὶ πάντα τὰ ἐν αὐτοῖς, [x] ὁ διὰ στόματος [x] Psal. 2. 1.
" Δαβὶδ τοῦ παιδός σου εἰπὼν, 'Ἱνατί
" ἐφρύαξαν ἔθνη, καὶ λαοὶ ἐμελέτησαν κενά;
26 " παρέστησαν οἱ βασιλεῖς τῆς γῆς, καὶ οἱ
" ἄρχοντες συνήχθησαν ἐπὶ τὸ αὐτὸ κατὰ
" τοῦ κυρίου, καὶ κατὰ τοῦ Χριστοῦ αὐτοῦ.'
27 " Συνήχθησαν γὰρ ἐπ' ἀληθείας ἐπὶ τὸν
" ἅγιον παῖδά σου, Ἰησοῦν, ὃν ἔχρισας,
" Ἡρώδης τε καὶ Πόντιος Πιλάτος, σὺν
28 " ἔθνεσι καὶ λαοῖς Ἰσραὴλ, ποιῆσαι ὅσα ἡ
" χείρ σου καὶ ἡ βουλή σου προώρισε γενέ-
29 " σθαι. καὶ τὰ νῦν, κύριε, ἔπιδε ἐπὶ τὰς ἀπει-
" λὰς αὐτῶν, καὶ δὸς τοῖς δούλοις σου μετὰ
30 " παῤῥησίας πάσης λαλεῖν τὸν λόγον σου, ἐν
" τῷ τὴν χεῖρά σου ἐκτείνειν σε εἰς ἴασιν,
" καὶ σημεῖα καὶ τέρατα γίνεσθαι διὰ τοῦ
" ὀνόματος τοῦ ἁγίου παιδός σου Ἰησοῦ."
31 Καὶ δεηθέντων αὐτῶν ἐσαλεύθη ὁ τόπος ἐν ᾧ
ἦσαν συνηγμένοι, καὶ ἐπλήσθησαν ἅπαντες
Πνεύματος Ἁγίου, καὶ ἐλάλουν τὸν λόγον τοῦ
Θεοῦ μετὰ παῤῥησίας.
32 [y] ΤΟΥ δὲ πλήθους τῶν πιστευσάντων ἦν ἡ [y] 2. 44.
καρδία καὶ ἡ ψυχὴ μία· καὶ οὐδὲ εἷς τι τῶν
ὑπαρχόντων αὐτῷ ἔλεγεν ἴδιον εἶναι, ἀλλ'
33 ἦν αὐτοῖς ἅπαντα κοινά. καὶ μεγάλῃ δυνάμει
ἀπεδίδουν τὸ μαρτύριον οἱ ἀπόστολοι τῆς
ἀναστάσεως τοῦ Κυρίου Ἰησοῦ, χάρις τε με-
34 γάλη ἦν ἐπὶ πάντας αὐτούς. οὐδὲ γὰρ ἐνδεής

HAIL & FIRE www.hailandfire.com

τις ὑπῆρχεν ἐν αὐτοῖς· ὅσοι γὰρ κτήτορες
χωρίων ἢ οἰκιῶν ὑπῆρχον, πωλοῦντες ἔφερον
τὰς τιμὰς τῶν πιπρασκομένων, καὶ ἐτίθουν 35
παρὰ τοὺς πόδας τῶν ἀποστόλων· διεδίδοτο
δὲ ἑκάστῳ καθότι ἄν τις χρείαν εἶχεν.

Ἰωσῆς δὲ ὁ ἐπικληθεὶς Βαρνάβας ὑπὸ τῶν 36
ἀποστόλων, ὅ ἐστι μεθερμηνευόμενον, υἱὸς
παρακλήσεως, Λευΐτης, Κύπριος τῷ γένει,
ὑπάρχοντος αὐτῷ ἀγροῦ, πωλήσας ἤνεγκε τὸ 37
χρῆμα, καὶ ἔθηκε παρὰ τοὺς πόδας τῶν ἀπο-
στόλων. Ἀνὴρ δέ τις Ἀνανίας ὀνόματι, σὺν 5
Σαπφείρῃ τῇ γυναικὶ αὐτοῦ, ἐπώλησε κτῆμα,
καὶ ἐνοσφίσατο ἀπὸ τῆς τιμῆς, συνειδυίας 2
καὶ τῆς γυναικὸς αὐτοῦ, καὶ ἐνέγκας μέρος τι
παρὰ τοὺς πόδας τῶν ἀποστόλων ἔθηκεν.
εἶπε δὲ Πέτρος, "Ἀνανία, διατί ἐπλήρωσεν ὁ 3
"Σατανᾶς τὴν καρδίαν σου, ψεύσασθαί σε τὸ
"Πνεῦμα τὸ Ἅγιον, καὶ νοσφίσασθαι ἀπὸ
"τῆς τιμῆς τοῦ χωρίου; οὐχὶ μένον σοὶ 4
"ἔμενε, καὶ πραθὲν ἐν τῇ σῇ ἐξουσίᾳ ὑπῆρχε;
"τί ὅτι ἔθου ἐν τῇ καρδίᾳ σου τὸ πρᾶγμα
"τοῦτο; οὐκ ἐψεύσω ἀνθρώποις, ἀλλὰ τῷ
"Θεῷ." Ἀκούων δὲ Ἀνανίας τοὺς λόγους 5
τούτους, πεσὼν ἐξέψυξε· καὶ ἐγένετο φόβος
μέγας ἐπὶ πάντας τοὺς ἀκούοντας ταῦτα.
ἀναστάντες δὲ οἱ νεώτεροι συνέστειλαν αὐτὸν, 6
καὶ ἐξενέγκαντες ἔθαψαν. Ἐγένετο δὲ ὡς 7
ὡρῶν τριῶν διάστημα, καὶ ἡ γυνὴ αὐτοῦ μὴ
εἰδυῖα τὸ γεγονὸς εἰσῆλθεν. ἀπεκρίθη δὲ αὐτῇ 8
ὁ Πέτρος, "Εἰπέ μοι, εἰ τοσούτου τὸ χωρίον
"ἀπέδοσθε;" Ἡ δὲ εἶπε, "Ναὶ, τοσούτου."

HAIL & FIRE www.hailandfire.com

9 Ὁ δὲ Πέτρος εἶπε πρὸς αὐτὴν, " Τί ὅτι συν-
" εφωνήθη ὑμῖν πειράσαι τὸ πνεῦμα κυρίου;
" ἰδοὺ, οἱ πόδες τῶν θαψάντων τὸν ἄνδρα
" σου, ἐπὶ τῇ θύρᾳ, καὶ ἐξοίσουσί σε."
10 Ἔπεσε δὲ παραχρῆμα παρὰ τοὺς πόδας αὐ-
τοῦ, καὶ ἐξέψυξεν· εἰσελθόντες δὲ οἱ νεανί-
σκοι εὗρον αὐτὴν νεκρὰν, καὶ ἐξενέγκαντες
11 ἔθαψαν πρὸς τὸν ἄνδρα αὐτῆς. καὶ ἐγένετο
φόβος μέγας ἐφ' ὅλην τὴν ἐκκλησίαν, καὶ ἐπὶ
πάντας τοὺς ἀκούοντας ταῦτα.

12 Διὰ δὲ τῶν χειρῶν τῶν ἀποστόλων ἐγένετο
σημεῖα καὶ τέρατα ἐν τῷ λαῷ πολλά· καὶ
ἦσαν ὁμοθυμαδὸν ἅπαντες ἐν τῇ στοᾷ Σολο-
13 μῶντος· τῶν δὲ λοιπῶν οὐδεὶς ἐτόλμα κολ-
λᾶσθαι αὐτοῖς, ἀλλ' ἐμεγάλυνεν αὐτοὺς ὁ
14 λαός· μᾶλλον δὲ προσετίθεντο πιστεύοντες
τῷ κυρίῳ, πλήθη ἀνδρῶν τε καὶ γυναικῶν·
15 ὥστε κατὰ τὰς πλατείας ἐκφέρειν τοὺς ἀσθε-
νεῖς, καὶ τιθέναι ἐπὶ κλινῶν καὶ κραββά-
των, ἵνα ἐρχομένου Πέτρου κἂν ἡ σκιὰ ἐπι-
16 σκιάσῃ τινὶ αὐτῶν. συνήρχετο δὲ καὶ τὸ
πλῆθος τῶν πέριξ πόλεων εἰς Ἱερουσαλὴμ,
φέροντες ἀσθενεῖς καὶ ὀχλουμένους ὑπὸ
πνευμάτων ἀκαθάρτων, οἵτινες ἐθεραπεύοντο
ἅπαντες.

5 17 Ἀναστὰς δὲ ὁ ἀρχιερεὺς καὶ πάντες οἱ σὺν
αὐτῷ, ἡ οὖσα αἵρεσις τῶν Σαδδουκαίων,
18 ἐπλήσθησαν ζήλου, καὶ ἐπέβαλον τὰς χεῖρας
αὐτῶν ἐπὶ τοὺς ἀποστόλους, καὶ ἔθεντο αὐ-
19 τοὺς ἐν τηρήσει δημοσίᾳ. ἄγγελος δὲ κυρίου
διὰ τῆς νυκτὸς ἤνοιξε τὰς θύρας τῆς φυλα-

HAIL & FIRE www.hailandfire.com

κῆς, ἐξαγαγών τε αὐτοὺς εἶπε, "Πορεύεσθε, 20
"καὶ σταθέντες λαλεῖτε ἐν τῷ ἱερῷ τῷ λαῷ
"πάντα τὰ ῥήματα τῆς ζωῆς ταύτης." Ἀκού- 21
σαντες δὲ εἰσῆλθον ὑπὸ τὸν ὄρθρον εἰς τὸ
ἱερὸν, καὶ ἐδίδασκον. παραγενόμενος δὲ ὁ
ἀρχιερεὺς καὶ οἱ σὺν αὐτῷ, συνεκάλεσαν τὸ
συνέδριον καὶ πᾶσαν τὴν γερουσίαν τῶν υἱῶν
Ἰσραὴλ, καὶ ἀπέστειλαν εἰς τὸ δεσμωτήριον,
ἀχθῆναι αὐτούς. οἱ δὲ ὑπηρέται παραγενό- 22
μενοι οὐχ εὗρον αὐτοὺς ἐν τῇ φυλακῇ· ἀνα-
στρέψαντες δὲ ἀπήγγειλαν, λέγοντες, "Ὅτι 23
"τὸ μὲν δεσμωτήριον εὕρομεν κεκλεισμένον
"ἐν πάσῃ ἀσφαλείᾳ, καὶ τοὺς φύλακας ἔξω
"ἑστῶτας πρὸ τῶν θυρῶν· ἀνοίξαντες δὲ,
"ἔσω οὐδένα εὕρομεν." Ὡς δὲ ἤκουσαν τοὺς 24
λόγους τούτους ὅ τε ἱερεὺς καὶ ὁ στρατηγὸς
τοῦ ἱεροῦ καὶ οἱ ἀρχιερεῖς, διηπόρουν περὶ αὐ-
τῶν, τί ἂν γένοιτο τοῦτο. παραγενόμενος δέ 25
τις ἀπήγγειλεν αὐτοῖς λέγων, "Ὅτι ἰδοὺ οἱ
"ἄνδρες οὓς ἔθεσθε ἐν τῇ φυλακῇ, εἰσὶν ἐν
"τῷ ἱερῷ ἑστῶτες καὶ διδάσκοντες τὸν λαόν."
Τότε ἀπελθὼν ὁ στρατηγὸς σὺν τοῖς ὑπηρέ- 26
ταις, ἤγαγεν αὐτοὺς, οὐ μετὰ βίας, ἐφοβοῦντο
γὰρ τὸν λαὸν, ἵνα μὴ λιθασθῶσιν. ἀγαγόντες 27
δὲ αὐτοὺς ἔστησαν ἐν τῷ συνεδρίῳ· καὶ ἐπη-
z 4. 18. ρώτησεν αὐτοὺς ὁ ἀρχιερεὺς, zλέγων, "Οὐ 28
"παραγγελίᾳ παρηγγείλαμεν ὑμῖν μὴ διδά-
"σκειν ἐπὶ τῷ ὀνόματι τούτῳ; καὶ ἰδοὺ πε-
"πληρώκατε τὴν Ἱερουσαλὴμ τῆς διδαχῆς
"ὑμῶν, καὶ βούλεσθε ἐπαγαγεῖν ἐφ' ἡμᾶς τὸ
a 4. 19. "αἷμα τοῦ ἀνθρώπου τούτου." aἈποκριθεὶς 29

HAIL & FIRE www.hailandfire.com

δὲ ὁ Πέτρος καὶ οἱ ἀπόστολοι εἶπον, "Πει-
30 "θαρχεῖν δεῖ Θεῷ μᾶλλον ἢ ἀνθρώποις. [b]ὁ [b] 2. 24. et 3. 15.
"Θεὸς τῶν πατέρων ἡμῶν ἤγειρεν Ἰησοῦν,
"ὃν ὑμεῖς διεχειρίσασθε κρεμάσαντες ἐπὶ
31 "ξύλου· [c]τοῦτον ὁ Θεὸς ἀρχηγὸν καὶ σω- [c] Heb. 2. 10. Luc. 24. 47.
"τῆρα ὕψωσε τῇ δεξιᾷ αὐτοῦ, δοῦναι μετά-
"νοιαν τῷ Ἰσραὴλ καὶ ἄφεσιν ἁμαρτιῶν.
32 "[d]καὶ ἡμεῖς ἐσμεν αὐτοῦ μάρτυρες τῶν ῥη- [d] Joan. 15. 26, 27.
"μάτων τούτων, καὶ τὸ Πνεῦμα δὲ τὸ Ἅγιον,
"ὃ ἔδωκεν ὁ Θεὸς τοῖς πειθαρχοῦσιν αὐτῷ."
33 Οἱ δὲ ἀκούσαντες διεπρίοντο, καὶ ἐβου-
34 λεύοντο ἀνελεῖν αὐτούς. ἀναστὰς δέ τις ἐν
τῷ συνεδρίῳ φαρισαῖος, ὀνόματι Γαμαλιὴλ,
νομοδιδάσκαλος τίμιος παντὶ τῷ λαῷ, ἐκέλευ-
σεν ἔξω βραχύ τι τοὺς ἀποστόλους ποιῆσαι,
35 εἶπέ τε πρὸς αὐτούς, "Ἄνδρες Ἰσραηλῖται,
"προσέχετε ἑαυτοῖς ἐπὶ τοῖς ἀνθρώποις τού-
36 "τοις τί μέλλετε πράσσειν. πρὸ γὰρ τούτων
"τῶν ἡμερῶν ἀνέστη Θευδᾶς, λέγων εἶναί
"τινα ἑαυτὸν, ᾧ προσεκολλήθη ἀριθμὸς ἀν-
"δρῶν ὡσεὶ τετρακοσίων· ὃς ἀνῃρέθη, καὶ
"πάντες ὅσοι ἐπείθοντο αὐτῷ, διελύθησαν
37 "καὶ ἐγένοντο εἰς οὐδέν. μετὰ τοῦτον ἀνέστη
"Ἰούδας ὁ Γαλιλαῖος, ἐν ταῖς ἡμέραις τῆς
"ἀπογραφῆς, καὶ ἀπέστησε λαὸν ἱκανὸν
"ὀπίσω αὐτοῦ· κἀκεῖνος ἀπώλετο, καὶ πάντες
38 "ὅσοι ἐπείθοντο αὐτῷ διεσκορπίσθησαν. καὶ
"τὰ νῦν λέγω ὑμῖν, ἀπόστητε ἀπὸ τῶν ἀν-
"θρώπων τούτων, καὶ ἐάσατε αὐτούς· ὅτι
"ἐὰν ᾖ ἐξ ἀνθρώπων ἡ βουλὴ αὕτη ἢ τὸ
39 "ἔργον τοῦτο, καταλυθήσεται· εἰ δὲ ἐκ Θεοῦ

HAIL & FIRE www.hailandfire.com

" ἐστιν, οὐ δύνασθε καταλῦσαι αὐτὸ, μήποτε
" καὶ θεομάχοι εὑρεθῆτε." Ἐπείσθησαν δὲ 40
αὐτῷ· καὶ προσκαλεσάμενοι τοὺς ἀποστόλους,
δείραντες παρήγγειλαν μὴ λαλεῖν ἐπὶ τῷ ὀνό-
e Matt. 5. 10. 11, 12. Rom. 5. 3. Phil. 1. 29. Jac. 1. 2. 1 Pet. 4. 13. ματι τοῦ Ἰησοῦ, καὶ ἀπέλυσαν αὐτούς. e Οἱ 41
μὲν οὖν ἐπορεύοντο χαίροντες ἀπὸ προσώπου
τοῦ συνεδρίου, ὅτι ὑπὲρ τοῦ ὀνόματος αὐτοῦ
κατηξιώθησαν ἀτιμασθῆναι· πᾶσάν τε ἡμέραν 42
ἐν τῷ ἱερῷ καὶ κατ' οἶκον οὐκ ἐπαύοντο δι-
δάσκοντες καὶ εὐαγγελιζόμενοι Ἰησοῦν τὸν
Χριστόν.

Ἐν δὲ ταῖς ἡμέραις ταύταις πληθυνόντων 6 ζ'
τῶν μαθητῶν, ἐγένετο γογγυσμὸς τῶν Ἑλ-
ληνιστῶν πρὸς τοὺς Ἑβραίους, ὅτι παρεθεω-
ροῦντο ἐν τῇ διακονίᾳ τῇ καθημερινῇ αἱ χῆραι
αὐτῶν. προσκαλεσάμενοι δὲ οἱ δώδεκα τὸ 2
πλῆθος τῶν μαθητῶν, εἶπον, " Οὐκ ἀρεστόν
" ἐστιν ἡμᾶς, καταλείψαντας τὸν λόγον τοῦ
" Θεοῦ, διακονεῖν τραπέζαις. ἐπισκέψασθε 3
" οὖν, ἀδελφοὶ, ἄνδρας ἐξ ὑμῶν μαρτυρου-
" μένους ἑπτὰ, πλήρεις Πνεύματος Ἁγίου καὶ
" σοφίας, οὓς καταστήσομεν ἐπὶ τῆς χρείας
" ταύτης· ἡμεῖς δὲ τῇ προσευχῇ καὶ τῇ δια- 4
" κονίᾳ τοῦ λόγου προσκαρτερήσομεν." Καὶ 5
ἤρεσεν ὁ λόγος ἐνώπιον παντὸς τοῦ πλήθους·
καὶ ἐξελέξαντο Στέφανον, ἄνδρα πλήρη πί-
f 8. 5, 26. et 21. 8. στεως καὶ Πνεύματος Ἁγίου, καὶ f Φίλιππον,
καὶ Πρόχορον καὶ Νικάνορα, καὶ Τίμωνα καὶ
Παρμενᾶν, καὶ Νικόλαον προσήλυτον Ἀντιο-
χέα, οὓς ἔστησαν ἐνώπιον τῶν ἀποστόλων· καὶ 6
προσευξάμενοι ἐπέθηκαν αὐτοῖς τὰς χεῖρας.

HAIL & FIRE www.hailandfire.com

7 καὶ ὁ λόγος τοῦ Θεοῦ ηὔξανε, καὶ ἐπληθύνετο
ὁ ἀριθμὸς τῶν μαθητῶν ἐν Ἱερουσαλὴμ σφό-
δρα, πολύς τε ὄχλος τῶν ἱερέων ὑπήκουον τῇ
πίστει.

Η′ 8 ΣΤΕΦΑΝΟΣ δὲ πλήρης πίστεως καὶ δυνά-
μεως ἐποίει τέρατα καὶ σημεῖα μεγάλα ἐν τῷ
9 λαῷ. ἀνέστησαν δέ τινες τῶν ἐκ τῆς συν-
αγωγῆς τῆς λεγομένης Λιβερτίνων, καὶ Κυ-
ρηναίων καὶ Ἀλεξανδρέων, καὶ τῶν ἀπὸ Κιλι-
κίας καὶ Ἀσίας, συζητοῦντες τῷ Στεφάνῳ·
10 καὶ οὐκ ἴσχυον ἀντιστῆναι τῇ σοφίᾳ καὶ τῷ
11 πνεύματι ᾧ ἐλάλει. τότε ὑπέβαλον ἄνδρας
λέγοντας, "Ὅτι ἀκηκόαμεν αὐτοῦ λαλοῦντος
"ῥήματα βλάσφημα εἰς Μωσῆν καὶ τὸν Θεόν."
12 Συνεκίνησάν τε τὸν λαὸν καὶ τοὺς πρεσβυτέ-
ρους καὶ τοὺς γραμματεῖς, καὶ ἐπιστάντες
συνήρπασαν αὐτὸν, καὶ ἤγαγον εἰς τὸ συν-
13 έδριον, ἔστησάν τε μάρτυρας ψευδεῖς λέγον-
τας, "Ὁ ἄνθρωπος οὗτος οὐ παύεται ῥήματα
"βλάσφημα λαλῶν κατὰ τοῦ τόπου τοῦ ἁγίου
14 "τούτου καὶ τοῦ νόμου. ἀκηκόαμεν γὰρ αὐτοῦ
"λέγοντος, Ὅτι Ἰησοῦς ὁ Ναζωραῖος οὗτος
"καταλύσει τὸν τόπον τοῦτον, καὶ ἀλλάξει
15 "τὰ ἔθη ἃ παρέδωκεν ἡμῖν Μωϋσῆς." Καὶ
ἀτενίσαντες εἰς αὐτὸν ἅπαντες οἱ καθεζόμενοι
ἐν τῷ συνεδρίῳ, εἶδον τὸ πρόσωπον αὐτοῦ
ὡσεὶ πρόσωπον ἀγγέλου.

7 Εἶπε δὲ ὁ ἀρχιερεὺς, "Εἰ ἄρα ταῦτα οὕτως
2 "ἔχει;" Ὁ δὲ ἔφη, "Ἄνδρες ἀδελφοὶ καὶ
"πατέρες, ἀκούσατε. ὁ Θεὸς τῆς δόξης
"ὤφθη τῷ πατρὶ ἡμῶν Ἀβραὰμ ὄντι ἐν τῇ

HAIL & FIRE www.hailandfire.com

" Μεσοποταμίᾳ, πρὶν ἢ κατοικῆσαι αὐτὸν ἐν
g Gen. 12. 1. " Χαρρᾶν, [g]καὶ εἶπε πρὸς αὐτὸν, 'Ἔξελθε 3
" ἐκ τῆς γῆς σου καὶ ἐκ τῆς συγγενείας σου,
" καὶ δεῦρο εἰς γῆν ἣν ἄν σοι δείξω.' Τότε 4
" ἐξελθὼν ἐκ γῆς Χαλδαίων, κατῴκησεν ἐν
" Χαρρᾶν· κἀκεῖθεν μετὰ τὸ ἀποθανεῖν τὸν
" πατέρα αὐτοῦ, μετῴκισεν αὐτὸν εἰς τὴν γῆν
" ταύτην εἰς ἣν ὑμεῖς νῦν κατοικεῖτε· καὶ οὐκ 5
" ἔδωκεν αὐτῷ κληρονομίαν ἐν αὐτῇ, οὐδὲ
" βῆμα ποδός· καὶ ἐπηγγείλατο αὐτῷ δοῦναι
" εἰς κατάσχεσιν αὐτὴν, καὶ τῷ σπέρματι
" αὐτοῦ μετ' αὐτὸν, οὐκ ὄντος αὐτῷ τέκνου.
h Gen. 15. 13. " [h]ἐλάλησε δὲ οὕτως ὁ Θεὸς, 'Ὅτι ἔσται τὸ 6
" σπέρμα αὐτοῦ πάροικον ἐν γῇ ἀλλοτρίᾳ, καὶ
" δουλώσουσιν αὐτὸ καὶ κακώσουσιν, ἔτη τε-
" τρακόσια. καὶ τὸ ἔθνος, ᾧ ἐὰν δουλεύσωσι, 7
" κρινῶ ἐγὼ,' εἶπεν ὁ Θεός· 'καὶ μετὰ ταῦτα
" ἐξελεύσονται, καὶ λατρεύσουσί μοι ἐν τῷ
i Gen. 17. 9. et 21. 2. et 25. 24. et 29. 32. et 30. 5. et 35. 23. " τόπῳ τούτῳ.' [i]Καὶ ἔδωκεν αὐτῷ διαθήκην 8
" περιτομῆς· καὶ οὕτως ἐγέννησε τὸν Ἰσαὰκ,
" καὶ περιέτεμεν αὐτὸν τῇ ἡμέρᾳ τῇ ὀγδόῃ·
" καὶ ὁ Ἰσαὰκ τὸν Ἰακὼβ, καὶ ὁ Ἰακὼβ τοὺς
k Gen. 37. 28. " δώδεκα πατριάρχας. [k]καὶ οἱ πατριάρχαι 9
" ζηλώσαντες τὸν Ἰωσὴφ ἀπέδοντο εἰς Αἴ-
l Gen. 41. 37. " γυπτον· καὶ ἦν ὁ Θεὸς μετ' αὐτοῦ, [l]καὶ 10
" ἐξείλετο αὐτὸν ἐκ πασῶν τῶν θλίψεων
" αὐτοῦ, καὶ ἔδωκεν αὐτῷ χάριν καὶ σοφίαν
" ἐναντίον Φαραὼ βασιλέως Αἰγύπτου, καὶ
" κατέστησεν αὐτὸν ἡγούμενον ἐπ' Αἴγυπτον
" καὶ ὅλον τὸν οἶκον αὐτοῦ. ἦλθε δὲ λιμὸς 11
" ἐφ' ὅλην τὴν γῆν Αἰγύπτου καὶ Χαναὰν,

HAIL & FIRE www.hailandfire.com

" καὶ θλίψις μεγάλη· καὶ οὐχ εὕρισκον χορ-
12 " τάσματα οἱ πατέρες ἡμῶν. [m]ἀκούσας δὲ [m] Gen. 42. 1.
" Ἰακὼβ ὄντα σῖτα ἐν Αἰγύπτῳ, ἐξαπέστειλε
13 " τοὺς πατέρας ἡμῶν πρῶτον· [n]καὶ ἐν τῷ [n] Gen. 45. 3.
" δευτέρῳ ἀνεγνωρίσθη Ἰωσὴφ τοῖς ἀδελφοῖς
" αὐτοῦ, καὶ φανερὸν ἐγένετο τῷ Φαραὼ τὸ
14 " γένος τοῦ Ἰωσήφ. [o]ἀποστείλας δὲ Ἰωσὴφ [o] Gen. 46. 27. Deut. 10. 22.
" μετεκαλέσατο τὸν πατέρα αὐτοῦ Ἰακὼβ, καὶ
" πᾶσαν τὴν συγγένειαν αὐτοῦ, ἐν ψυχαῖς
15 " ἑβδομηκονταπέντε. [p]κατέβη δὲ Ἰακὼβ εἰς [p] Gen. 46. 5. et 49. 33.
" Αἴγυπτον, καὶ ἐτελεύτησεν αὐτὸς καὶ οἱ
16 " πατέρες ἡμῶν· [q]καὶ μετετέθησαν εἰς Συχὲμ, [q] Gen. 47. 30. et 50. 13.
" καὶ ἐτέθησαν ἐν τῷ μνήματι ᾧ ὠνήσατο Gen. 23. 16. et 33. 19.
" Ἀβραὰμ τιμῆς ἀργυρίου, παρὰ τῶν υἱῶν Jos. 24. 32.
17 " Ἐμμὸρ τοῦ Συχέμ. [r]Καθὼς δὲ ἤγγιζεν ὁ [r] Exod. 1. 7, 8.
" χρόνος τῆς ἐπαγγελίας ἧς ὤμοσεν ὁ Θεὸς
" τῷ Ἀβραὰμ, ηὔξησεν ὁ λαὸς καὶ ἐπληθύνθη
18 " ἐν Αἰγύπτῳ, ἄχρις οὗ ἀνέστη βασιλεὺς
" ἕτερος, ὃς οὐκ ᾔδει τὸν Ἰωσήφ. οὗτος κατα-
" σοφισάμενος τὸ γένος ἡμῶν, ἐκάκωσε τοὺς
" πατέρας ἡμῶν, τοῦ ποιεῖν ἔκθετα τὰ βρέφη
" αὐτῶν, εἰς τὸ μὴ ζωογονεῖσθαι. [s]Ἐν ᾧ [s] Exod. 2. 2. Hebr. 11. 23.
" καιρῷ ἐγεννήθη Μωσῆς, καὶ ἦν ἀστεῖος τῷ
" Θεῷ· ὃς ἀνετράφη μῆνας τρεῖς ἐν τῷ οἴκῳ
21 " τοῦ πατρὸς αὐτοῦ. [t]ἐκτεθέντα δὲ αὐτὸν, [t] Exod. 2. 7.
" ἀνείλετο αὐτὸν ἡ θυγάτηρ Φαραὼ, καὶ ἀνε-
22 " θρέψατο αὐτὸν ἑαυτῇ εἰς υἱόν. καὶ ἐπαι-
" δεύθη Μωσῆς πάσῃ σοφίᾳ Αἰγυπτίων· ἦν
23 " δὲ δυνατὸς ἐν λόγοις καὶ ἐν ἔργοις. Ὡς
" δὲ ἐπληροῦτο αὐτῷ τεσσαρακονταετὴς χρό-
" νος, ἀνέβη ἐπὶ τὴν καρδίαν αὐτοῦ ἐπισκέ-

HAIL & FIRE www.hailandfire.com

" ψασθαι τοὺς ἀδελφοὺς αὐτοῦ τοὺς υἱοὺς
u Exod. 2. 11. " Ἰσραήλ. [u]καὶ ἰδών τινα ἀδικούμενον, ἠμύ- 24
" νατο καὶ ἐποίησεν ἐκδίκησιν τῷ καταπονου-
" μένῳ, πατάξας τὸν Αἰγύπτιον. ἐνόμιζε δὲ 25
" συνιέναι τοὺς ἀδελφοὺς αὐτοῦ, ὅτι ὁ Θεὸς
" διὰ χειρὸς αὐτοῦ δίδωσιν αὐτοῖς σωτηρίαν·
x Exod. 2. 13. " οἱ δὲ οὐ συνῆκαν. [x]τῇ τε ἐπιούσῃ ἡμέρᾳ 26
" ὤφθη αὐτοῖς μαχομένοις, καὶ συνήλασεν
" αὐτοὺς εἰς εἰρήνην, εἰπών, 'Ἄνδρες, ἀδελ-
" φοί ἐστε ὑμεῖς· ἵνατί ἀδικεῖτε ἀλλήλους;'
" Ὁ δὲ ἀδικῶν τὸν πλησίον, ἀπώσατο αὐτὸν, 27
" εἰπών, 'Τίς σε κατέστησεν ἄρχοντα καὶ
" δικαστὴν ἐφ' ἡμᾶς; μὴ ἀνελεῖν με σὺ 28
" θέλεις, ὃν τρόπον ἀνεῖλες χθὲς τὸν Αἰ-
" γύπτιον;' Ἔφυγε δὲ Μωσῆς ἐν τῷ λόγῳ 29
" τούτῳ, καὶ ἐγένετο πάροικος ἐν γῇ Μαδιάμ,
y Exod. 3. 2. " οὗ ἐγέννησεν υἱοὺς δύο. [y]Καὶ πληρωθέν- 30
" των ἐτῶν τεσσαράκοντα, ὤφθη αὐτῷ ἐν
" τῇ ἐρήμῳ τοῦ ὄρους Σινᾶ ἄγγελος κυρίου ἐν
" φλογὶ πυρὸς βάτου. ὁ δὲ Μωσῆς ἰδὼν 31
" ἐθαύμασε τὸ ὅραμα· προσερχομένου δὲ αὐ-
" τοῦ κατανοῆσαι, ἐγένετο φωνὴ κυρίου πρὸς
" αὐτὸν, 'Ἐγὼ ὁ Θεὸς τῶν πατέρων σου, ὁ 32
" Θεὸς Ἀβραὰμ καὶ ὁ Θεὸς Ἰσαὰκ καὶ ὁ Θεὸς
" Ἰακώβ.' Ἔντρομος δὲ γενόμενος Μωσῆς
" οὐκ ἐτόλμα κατανοῆσαι. εἶπε δὲ αὐτῷ ὁ 33
" κύριος, 'Λῦσον τὸ ὑπόδημα τῶν ποδῶν
" σου· ὁ γὰρ τόπος ἐν ᾧ ἕστηκας, γῆ ἁγία
" ἐστίν. ἰδὼν εἶδον τὴν κάκωσιν τοῦ λαοῦ 34
" μου τοῦ ἐν Αἰγύπτῳ, καὶ τοῦ στεναγμοῦ
" αὐτῶν ἤκουσα· καὶ κατέβην ἐξελέσθαι αὐ-

HAIL & FIRE www.hailandfire.com

" τούς· καὶ νῦν δεῦρο, ἀποστελῶ σε εἰς Αἴ-
35 " γυπτον.' Τοῦτον τὸν Μωϋσῆν ὃν ἠρνή-
" σαντο εἰπόντες, 'Τίς σε κατέστησεν ἄρ-
" χοντα καὶ δικαστήν;' τοῦτον ὁ Θεὸς ἄρ-
" χοντα καὶ λυτρωτὴν ἀπέστειλεν ἐν χειρὶ
" ἀγγέλου τοῦ ὀφθέντος αὐτῷ ἐν τῇ βάτῳ.
36 " [z]οὗτος ἐξήγαγεν αὐτοὺς, ποιήσας τέρατα z Exod. 7. et 8. et 9. et 10.
" καὶ σημεῖα ἐν γῇ Αἰγύπτου καὶ ἐν ἐρυθρᾷ et 11. et 13.
" θαλάσσῃ, καὶ ἐν τῇ ἐρήμῳ ἔτη τεσσαρά- et 14. et 16. 1.
37 " κοντα. [a]Οὗτός ἐστιν ὁ Μωϋσῆς ὁ εἰπὼν a 3. 22. Deut. 18. 15, 18.
" τοῖς υἱοῖς Ἰσραὴλ, 'Προφήτην ὑμῖν ἀνα-
" στήσει κύριος ὁ Θεὸς ὑμῶν ἐκ τῶν ἀδελ-
" φῶν ὑμῶν ὡς ἐμέ· αὐτοῦ ἀκούσεσθε.'
38 " [b]Οὗτός ἐστιν ὁ γενόμενος ἐν τῇ ἐκκλησίᾳ b Exod. 19. 3, 20.
" ἐν τῇ ἐρήμῳ μετὰ τοῦ ἀγγέλου τοῦ λαλοῦν-
" τος αὐτῷ ἐν τῷ ὄρει Σινᾶ καὶ τῶν πατέρων
" ἡμῶν, ὃς ἐδέξατο λόγια ζῶντα δοῦναι ἡμῖν.
39 " ᾧ οὐκ ἠθέλησαν ὑπήκοοι γενέσθαι οἱ πα-
" τέρες ἡμῶν, ἀλλ' ἀπώσαντο, καὶ ἐστράφη-
" σαν ταῖς καρδίαις αὐτῶν εἰς Αἴγυπτον,
40 " [c]εἰπόντες τῷ Ἀαρὼν, 'Ποίησον ἡμῖν θεοὺς c Exod. 32. 1.
" οἳ προπορεύσονται ἡμῶν· ὁ γὰρ Μωσῆς
" οὗτος, ὃς ἐξήγαγεν ἡμᾶς ἐκ γῆς Αἰγύπτου,
41 " οὐκ οἴδαμεν τί γέγονεν αὐτῷ.' Καὶ ἐμο-
" σχοποίησαν ἐν ταῖς ἡμέραις ἐκείναις, καὶ
" ἀνήγαγον θυσίαν τῷ εἰδώλῳ, καὶ εὐφραί-
" νοντο ἐν τοῖς ἔργοις τῶν χειρῶν αὐτῶν.
42 " [d]Ἔστρεψε δὲ ὁ Θεὸς, καὶ παρέδωκεν αὐ- d Jer. 19. 13. Amos 5. 25.
" τοὺς λατρεύειν τῇ στρατιᾷ τοῦ οὐρανοῦ·
" καθὼς γέγραπται ἐν βίβλῳ τῶν προφητῶν,
" 'Μὴ σφάγια καὶ θυσίας προσηνέγκατέ μοι

HAIL & FIRE www.hailandfire.com

" ἔτη τεσσαράκοντα ἐν τῇ ἐρήμῳ, οἶκος Ἰσ-
" ραήλ; καὶ ἀνελάβετε τὴν σκηνὴν τοῦ Μο- 43
" λὸχ, καὶ τὸ ἄστρον τοῦ θεοῦ ὑμῶν Ῥεμ-
" φὰν, τοὺς τύπους οὓς ἐποιήσατε προσ-
" κυνεῖν αὐτοῖς· καὶ μετοικιῶ ὑμᾶς ἐπέκεινα
e Exod. 25. 40. Hebr. 8. 5. " Βαβυλῶνος.' [e]Ἡ σκηνὴ τοῦ μαρτυρίου ἦν 44
" ἐν τοῖς πατράσιν ἡμῶν ἐν τῇ ἐρήμῳ, καθὼς
" διετάξατο ὁ λαλῶν τῷ Μωσῇ, ποιῆσαι αὐ-
f Jos. 3. 14. " τὴν κατὰ τὸν τύπον ὃν ἑωράκει· [f]ἣν καὶ 45
" εἰσήγαγον διαδεξάμενοι οἱ πατέρες ἡμῶν
" μετὰ Ἰησοῦ ἐν τῇ κατασχέσει τῶν ἐθνῶν, ὧν
" ἔξωσεν ὁ Θεὸς ἀπὸ προσώπου τῶν πατέρων
g 1 Sam. 16. 12, 13. 2 Sam. 7. 1, &c. 1 Par. 17. 12. Psal. 132. 5. " ἡμῶν, ἕως τῶν ἡμερῶν Δαβίδ· [g]ὃς εὗρε χάριν 46
" ἐνώπιον τοῦ Θεοῦ, καὶ ᾐτήσατο εὑρεῖν σκή-
" νωμα τῷ Θεῷ Ἰακώβ. [h]Σολομὼν δὲ ᾠκο- 47
h 17. 24. 1 Reg. 6. 1. et 8. 27. " δόμησεν αὐτῷ οἶκον. Ἀλλ' οὐχ ὁ ὕψιστος 48
" ἐν χειροποιήτοις ναοῖς κατοικεῖ, καθὼς ὁ
i Esa. 66. 1. " προφήτης λέγει, 'Ὁ οὐρανός μοι θρόνος, 49
" ἡ δὲ γῆ ὑποπόδιον τῶν ποδῶν μου· ποῖον
" οἶκον οἰκοδομήσετέ μοι; λέγει κύριος· ἢ
" τίς τόπος τῆς καταπαύσεώς μου; οὐχὶ ἡ 50
" χείρ μου ἐποίησε ταῦτα πάντα;'
k Jer. 6. 10. et 9. 25, 26. Ezech. 44. 5. " [k]Σκληροτράχηλοι, καὶ ἀπερίτμητοι τῇ 51
" καρδίᾳ καὶ τοῖς ὠσὶν, ὑμεῖς ἀεὶ τῷ Πνεύ-
" ματι τῷ Ἁγίῳ ἀντιπίπτετε, ὡς οἱ πατέρες
" ὑμῶν καὶ ὑμεῖς. τίνα τῶν προφητῶν οὐκ 52
" ἐδίωξαν οἱ πατέρες ὑμῶν; καὶ ἀπέκτειναν
" τοὺς προκαταγγείλαντας περὶ τῆς ἐλεύσεως
" τοῦ δικαίου, οὗ νῦν ὑμεῖς προδόται καὶ φο-
l Exod. 19. 3. et seqq. Gal. 3. 19. " νεῖς γεγένησθε· [l]οἵτινες ἐλάβετε τὸν νόμον 53
" εἰς διαταγὰς ἀγγέλων, καὶ οὐκ ἐφυλάξατε."

HAIL & FIRE www.hailandfire.com

54 Ἀκούοντες δὲ ταῦτα, διεπρίοντο ταῖς καρδίαις
αὐτῶν, καὶ ἔβρυχον τοὺς ὀδόντας ἐπ' αὐτόν.
55 Ὑπάρχων δὲ πλήρης Πνεύματος Ἁγίου, ἀτε-
νίσας εἰς τὸν οὐρανὸν, εἶδε δόξαν Θεοῦ, καὶ
56 Ἰησοῦν ἑστῶτα ἐκ δεξιῶν τοῦ Θεοῦ, καὶ εἶ-
πεν, "Ἰδοὺ, θεωρῶ τοὺς οὐρανοὺς ἀνεῳγμέ-
" νους, καὶ τὸν υἱὸν τοῦ ἀνθρώπου ἐκ δεξιῶν
57 " ἑστῶτα τοῦ Θεοῦ." Κράξαντες δὲ φωνῇ
μεγάλῃ, συνέσχον τὰ ὦτα αὐτῶν, καὶ ὥρμη-
58 σαν ὁμοθυμαδὸν ἐπ' αὐτόν· [m]καὶ ἐκβαλόντες [m] 22. 20.
ἔξω τῆς πόλεως, ἐλιθοβόλουν. καὶ οἱ μάρ-
τυρες ἀπέθεντο τὰ ἱμάτια αὐτῶν παρὰ τοὺς
59 πόδας νεανίου καλουμένου Σαύλου, [n]καὶ ἐλι- [n] Matt. 5. 44. Luc. 6. 28. et 23. 34.
θοβόλουν τὸν Στέφανον, ἐπικαλούμενον καὶ
λέγοντα, " Κύριε Ἰησοῦ, δέξαι τὸ πνεῦμά
60 " μου." Θεὶς δὲ τὰ γόνατα, ἔκραξε φωνῇ
μεγάλῃ, " Κύριε, μὴ στήσῃς αὐτοῖς τὴν ἁμαρ-
" τίαν ταύτην." Καὶ τοῦτο εἰπὼν ἐκοιμήθη.

Θ' 8 [o]Σαῦλος δὲ ἦν συνευδοκῶν τῇ ἀναιρέσει αὐ- [o] 22. 20.
τοῦ. Ἐγένετο δὲ ἐν ἐκείνῃ τῇ ἡμέρᾳ διωγμὸς
μέγας ἐπὶ τὴν ἐκκλησίαν τὴν ἐν Ἱεροσολύ-
μοις· πάντες τε διεσπάρησαν κατὰ τὰς χώρας
τῆς Ἰουδαίας καὶ Σαμαρείας, πλὴν τῶν ἀπο-
2 στόλων. συνεκόμισαν δὲ τὸν Στέφανον ἄνδρες
εὐλαβεῖς, καὶ ἐποιήσαντο κοπετὸν μέγαν ἐπ'
3 αὐτῷ. [p]Σαῦλος δὲ ἐλυμαίνετο τὴν ἐκκλη- [p] 22. 4. et 26. 10, 11.
σίαν, κατὰ τοὺς οἴκους εἰσπορευόμενος, σύ-
ρων τε ἄνδρας καὶ γυναῖκας παρεδίδου εἰς φυ-
4 λακήν. οἱ μὲν οὖν διασπαρέντες διῆλθον, εὐ-
αγγελιζόμενοι τὸν λόγον.
5 ΦΙΛΙΠΠΟΣ δὲ κατελθὼν εἰς πόλιν τῆς

HAIL & FIRE www.hailandfire.com

Σαμαρείας, ἐκήρυσσεν αὐτοῖς τὸν Χριστόν.
προσεῖχόν τε οἱ ὄχλοι τοῖς λεγομένοις ὑπὸ 6
τοῦ Φιλίππου ὁμοθυμαδὸν, ἐν τῷ ἀκούειν αὐ-
τοὺς καὶ βλέπειν τὰ σημεῖα ἃ ἐποίει. πολ- 7
λῶν γὰρ τῶν ἐχόντων πνεύματα ἀκάθαρτα,
βοῶντα μεγάλῃ φωνῇ ἐξήρχετο· πολλοὶ δὲ
παραλελυμένοι καὶ χωλοὶ ἐθεραπεύθησαν. καὶ 8
ἐγένετο χαρὰ μεγάλη ἐν τῇ πόλει ἐκείνῃ.
Ἀνὴρ δέ τις ὀνόματι Σίμων προϋπῆρχεν ἐν 9 Ι'
τῇ πόλει μαγεύων καὶ ἐξιστῶν τὸ ἔθνος τῆς
Σαμαρείας, λέγων εἶναί τινα ἑαυτὸν μέγαν· ᾧ 10
προσεῖχον πάντες ἀπὸ μικροῦ ἕως μεγάλου,
λέγοντες, "Οὗτός ἐστιν ἡ δύναμις τοῦ Θεοῦ
" ἡ μεγάλη." Προσεῖχον δὲ αὐτῷ, διὰ τὸ 11
ἱκανῷ χρόνῳ ταῖς μαγείαις ἐξεστακέναι αὐ-
τούς. Ὅτε δὲ ἐπίστευσαν τῷ Φιλίππῳ εὐαγ- 12
γελιζομένῳ τὰ περὶ τῆς βασιλείας τοῦ Θεοῦ
καὶ τοῦ ὀνόματος τοῦ Ἰησοῦ Χριστοῦ, ἐβαπτί-
ζοντο ἄνδρες τε καὶ γυναῖκες. ὁ δὲ Σίμων καὶ 13
αὐτὸς ἐπίστευσε, καὶ βαπτισθεὶς ἦν προσκαρ-
τερῶν τῷ Φιλίππῳ· θεωρῶν τε σημεῖα καὶ
δυνάμεις μεγάλας γινομένας, ἐξίστατο. Ἀκού- 14
σαντες δὲ οἱ ἐν Ἱεροσολύμοις ἀπόστολοι, ὅτι
δέδεκται ἡ Σαμάρεια τὸν λόγον τοῦ Θεοῦ, ἀπ-
έστειλαν πρὸς αὐτοὺς τὸν Πέτρον καὶ Ἰωάν-
νην· οἵτινες καταβάντες προσηύξαντο περὶ 15
αὐτῶν, ὅπως λάβωσι Πνεῦμα Ἅγιον. οὔπω 16
γὰρ ἦν ἐπ' οὐδενὶ αὐτῶν ἐπιπεπτωκὸς, μόνον
δὲ βεβαπτισμένοι ὑπῆρχον εἰς τὸ ὄνομα τοῦ
Κυρίου Ἰησοῦ. τότε ἐπετίθουν τὰς χεῖρας 17
ἐπ' αὐτοὺς, καὶ ἐλάμβανον Πνεῦμα Ἅγιον.

HAIL & FIRE www.hailandfire.com

18 Θεασάμενος δὲ ὁ Σίμων, ὅτι διὰ τῆς ἐπιθέσεως
τῶν χειρῶν τῶν ἀποστόλων δίδοται τὸ Πνεῦμα
19 τὸ Ἅγιον, προσήνεγκεν αὐτοῖς χρήματα, λέ-
γων, "Δότε κἀμοὶ τὴν ἐξουσίαν ταύτην, ἵνα
" ᾧ ἂν ἐπιθῶ τὰς χεῖρας, λαμβάνῃ Πνεῦμα
ΙΑ' 20 " Ἅγιον." Πέτρος δὲ εἶπε πρὸς αὐτὸν, "Τὸ
" ἀργύριόν σου σὺν σοὶ εἴη εἰς ἀπώλειαν,
" ὅτι τὴν δωρεὰν τοῦ Θεοῦ ἐνόμισας διὰ χρη-
21 " μάτων κτᾶσθαι. οὐκ ἔστι σοι μερὶς οὐδὲ
" κλῆρος ἐν τῷ λόγῳ τούτῳ. ἡ γὰρ καρδία
" σου οὐκ ἔστιν εὐθεῖα ἐνώπιον τοῦ Θεοῦ.
22 " μετανόησον οὖν ἀπὸ τῆς κακίας σου ταύ-
" της, καὶ δεήθητι τοῦ Θεοῦ, εἰ ἄρα ἀφεθή-
23 " σεταί σοι ἡ ἐπίνοια τῆς καρδίας σου. εἰς
" γὰρ χολὴν πικρίας καὶ σύνδεσμον ἀδικίας
24 " ὁρῶ σε ὄντα." Ἀποκριθεὶς δὲ ὁ Σίμων
εἶπε, "Δεήθητε ὑμεῖς ὑπὲρ ἐμοῦ πρὸς τὸν
" κύριον, ὅπως μηδὲν ἐπέλθῃ ἐπ' ἐμὲ ὧν εἰ-
" ρήκατε."

25 Οἱ μὲν οὖν διαμαρτυράμενοι καὶ λαλήσαν-
τες τὸν λόγον τοῦ κυρίου, ὑπέστρεψαν εἰς
Ἱερουσαλὴμ, πολλάς τε κώμας τῶν Σαμαρει-
τῶν εὐηγγελίσαντο.

ΙΒ' 26 Ἄγγελος δὲ κυρίου ἐλάλησε πρὸς Φίλιπ-
πον, λέγων, "Ἀνάστηθι καὶ πορεύου κατὰ
" μεσημβρίαν, ἐπὶ τὴν ὁδὸν τὴν καταβαίνου
" σαν ἀπὸ Ἱερουσαλὴμ εἰς Γάζαν·" αὕτη
27 ἐστὶν ἔρημος. καὶ ἀναστὰς ἐπορεύθη· καὶ ἰδοὺ,
ἀνὴρ Αἰθίοψ εὐνοῦχος δυνάστης Κανδάκης τῆς
βασιλίσσης Αἰθιόπων, ὃς ἦν ἐπὶ πάσης τῆς
γάζης αὐτῆς, ὃς ἐληλύθει προσκυνήσων εἰς

HAIL & FIRE www.hailandfire.com

Ἰερουσαλὴμ, ἦν τε ὑποστρέφων καὶ καθήμενος 28
ἐπὶ τοῦ ἅρματος αὐτοῦ, καὶ ἀνεγίνωσκε τὸν
προφήτην Ἡσαΐαν. εἶπε δὲ τὸ πνεῦμα τῷ 29
Φιλίππῳ, "Πρόσελθε καὶ κολλήθητι τῷ ἅρ-
"ματι τούτῳ." Προσδραμὼν δὲ ὁ Φίλιππος 30
ἤκουσεν αὐτοῦ ἀναγινώσκοντος τὸν προφήτην
Ἡσαΐαν, καὶ εἶπεν, "Ἆρά γε γινώσκεις ἃ
"ἀναγινώσκεις;" Ὁ δὲ εἶπε, "Πῶς γὰρ ἂν 31
"δυναίμην, ἐὰν μή τις ὁδηγήσῃ με;" Παρε-
κάλεσέ τε τὸν Φίλιππον ἀναβάντα καθίσαι
q Esa. 53. 7. σὺν αὐτῷ. Ἡ δὲ περιοχὴ τῆς γραφῆς ἦν 32
ἀνεγίνωσκεν, ἦν αὕτη, "Ὡς πρόβατον ἐπὶ
"σφαγὴν ἤχθη, καὶ ὡς ἀμνὸς ἐναντίον τοῦ
"κείροντος αὐτὸν ἄφωνος, οὕτως οὐκ ἀνοίγει
"τὸ στόμα αὐτοῦ. ἐν τῇ ταπεινώσει αὐτοῦ ἡ 33
"κρίσις αὐτοῦ ἤρθη, τὴν δὲ γενεὰν αὐτοῦ τίς
"διηγήσεται; ὅτι αἴρεται ἀπὸ τῆς γῆς ἡ ζωὴ
"αὐτοῦ." Ἀποκριθεὶς δὲ ὁ εὐνοῦχος τῷ Φι- 34
λίππῳ εἶπε, "Δέομαί σου, περὶ τίνος ὁ προ-
"φήτης λέγει τοῦτο; περὶ ἑαυτοῦ, ἢ περὶ
"ἑτέρου τινός;" Ἀνοίξας δὲ ὁ Φίλιππος τὸ 35
στόμα αὐτοῦ, καὶ ἀρξάμενος ἀπὸ τῆς γραφῆς
ταύτης, εὐηγγελίσατο αὐτῷ τὸν Ἰησοῦν. ὡς 36
δὲ ἐπορεύοντο κατὰ τὴν ὁδὸν, ἦλθον ἐπί τι
ὕδωρ· καί φησιν ὁ εὐνοῦχος. "Ἰδοὺ ὕδωρ·
"τί κωλύει με βαπτισθῆναι;" Εἶπε δὲ ὁ Φί- 37
λιππος, "Εἰ πιστεύεις ἐξ ὅλης τῆς καρδίας,
"ἔξεστιν." Ἀποκριθεὶς δὲ εἶπε, "Πιστεύω
"τὸν υἱὸν τοῦ Θεοῦ εἶναι τὸν Ἰησοῦν Χρι-
"στόν." Καὶ ἐκέλευσε στῆναι τὸ ἅρμα· καὶ 38
κατέβησαν ἀμφότεροι εἰς τὸ ὕδωρ, ὅ τε Φί-

HAIL & FIRE www.hailandfire.com

λιππος καὶ ὁ εὐνοῦχος· καὶ ἐβάπτισεν αὐτόν.
39 ὅτε δὲ ἀνέβησαν ἐκ τοῦ ὕδατος, Πνεῦμα Κυ-
ρίου ἥρπασε τὸν Φίλιππον· καὶ οὐκ εἶδεν αὐ-
τὸν οὐκέτι ὁ εὐνοῦχος, ἐπορεύετο γὰρ τὴν
40 ὁδὸν αὐτοῦ χαίρων. Φίλιππος δὲ εὑρέθη εἰς
Ἄζωτον· καὶ διερχόμενος εὐηγγελίζετο τὰς
πόλεις πάσας, ἕως τοῦ ἐλθεῖν αὐτὸν εἰς Καισά-
ρειαν.

ΙΓ′ 9 [r]Ὁ ΔΕ Σαῦλος ἔτι ἐμπνέων ἀπειλῆς καὶ φό- r 26. 10. Gal. 1. 13.
νου εἰς τοὺς μαθητὰς τοῦ κυρίου, προσελθὼν 1 Tim. 1. 13.
2 τῷ ἀρχιερεῖ, ᾐτήσατο παρ' αὐτοῦ ἐπιστολὰς
εἰς Δαμασκὸν πρὸς τὰς συναγωγὰς, ὅπως ἐάν
τινας εὕρῃ τῆς ὁδοῦ ὄντας ἄνδρας τε καὶ γυναῖ-
3 κας, δεδεμένους ἀγάγῃ εἰς Ἱερουσαλήμ. [s]ἐν s 22. 6. et 26.
δὲ τῷ πορεύεσθαι, ἐγένετο αὐτὸν ἐγγίζειν τῇ 12. 1 Cor. 15. 8. 2 Cor. 12. 2.
Δαμασκῷ, καὶ ἐξαίφνης περιήστραψεν αὐτὸν
4 φῶς ἀπὸ τοῦ οὐρανοῦ· καὶ πεσὼν ἐπὶ τὴν
γῆν, ἤκουσε φωνὴν λέγουσαν αὐτῷ, "Σαοὺλ,
5 "Σαοὺλ, τί με διώκεις;" Εἶπε δὲ, "Τίς εἶ,
"κύριε;" Ὁ δὲ κύριος εἶπεν, "Ἐγώ εἰμι
"Ἰησοῦς ὃν σὺ διώκεις· σκληρόν σοι πρὸς
6 "κέντρα λακτίζειν." Τρέμων τε καὶ θαμβῶν
εἶπε, "Κύριε, τί με θέλεις ποιῆσαι;" Καὶ ὁ
κύριος πρὸς αὐτὸν, "Ἀνάστηθι καὶ εἴσελθε
"εἰς τὴν πόλιν, καὶ λαληθήσεταί σοι τί σε
7 "δεῖ ποιεῖν." [t]Οἱ δὲ ἄνδρες οἱ συνοδεύ- t 22. 9. et 26. 13.
οντες αὐτῷ εἱστήκεισαν ἐννεοὶ, ἀκούοντες μὲν
8 τῆς φωνῆς, μηδένα δὲ θεωροῦντες. ἠγέρθη
δὲ ὁ Σαῦλος ἀπὸ τῆς γῆς· ἀνεῳγμένων δὲ τῶν
ὀφθαλμῶν αὐτοῦ, οὐδένα ἔβλεπε, χειραγω-
γοῦντες δὲ αὐτὸν εἰσήγαγον εἰς Δαμασκόν.

HAIL & FIRE www.hailandfire.com

καὶ ἦν ἡμέρας τρεῖς μὴ βλέπων, καὶ οὐκ ἔφα- 9
γεν οὐδὲ ἔπιεν. Ἦν δέ τις μαθητὴς ἐν Δα- 10
μασκῷ ὀνόματι Ἀνανίας, καὶ εἶπε πρὸς αὐτὸν
ὁ κύριος ἐν ὁράματι, "Ἀνανία." Ὁ δὲ εἶπεν,
"Ἰδοὺ ἐγὼ, κύριε." Ὁ δὲ κύριος πρὸς αὐτὸν, 11
"Ἀναστὰς πορεύθητι ἐπὶ τὴν ῥύμην τὴν κα-
"λουμένην Εὐθεῖαν, καὶ ζήτησον ἐν οἰκίᾳ
"Ἰούδα Σαῦλον ὀνόματι, Ταρσέα. ἰδοὺ γὰρ
"προσεύχεται, καὶ εἶδεν ἐν ὁράματι ἄνδρα 12
"ὀνόματι Ἀνανίαν εἰσελθόντα καὶ ἐπιθέντα
"αὐτῷ χεῖρα, ὅπως ἀναβλέψῃ." Ἀπεκρίθη 13
δὲ ὁ Ἀνανίας, "Κύριε, ἀκήκοα ἀπὸ πολλῶν
"περὶ τοῦ ἀνδρὸς τούτου, ὅσα κακὰ ἐποίησε
"τοῖς ἁγίοις σου ἐν Ἰερουσαλήμ· καὶ ὧδε 14
"ἔχει ἐξουσίαν παρὰ τῶν ἀρχιερέων, δῆσαι
"πάντας τοὺς ἐπικαλουμένους τὸ ὄνομά σου."
Εἶπε δὲ πρὸς αὐτὸν ὁ κύριος, "Πορεύου, ὅτι 15
"σκεῦος ἐκλογῆς μοι ἐστὶν οὗτος, τοῦ βα-
"στάσαι τὸ ὄνομά μου ἐνώπιον ἐθνῶν καὶ
"βασιλέων, υἱῶν τε Ἰσραήλ. ἐγὼ γὰρ ὑπο- 16
"δείξω αὐτῷ, ὅσα δεῖ αὐτὸν ὑπὲρ τοῦ ὀνόμα-
"τός μου παθεῖν."

Ἀπῆλθε δὲ Ἀνανίας καὶ εἰσῆλθεν εἰς τὴν 17
οἰκίαν, καὶ ἐπιθεὶς ἐπ' αὐτὸν τὰς χεῖρας εἶπε,
"Σαοὺλ ἀδελφὲ, ὁ Κύριος ἀπέσταλκέ με, Ἰη-
"σοῦς ὁ ὀφθείς σοι ἐν τῇ ὁδῷ ᾗ ἤρχου,
"ὅπως ἀναβλέψῃς καὶ πλησθῇς Πνεύματος
"Ἁγίου." Καὶ εὐθέως ἀπέπεσον ἀπὸ τῶν 18
ὀφθαλμῶν αὐτοῦ ὡσεὶ λεπίδες, ἀνέβλεψέ τε
παραχρῆμα, καὶ ἀναστὰς ἐβαπτίσθη, καὶ λαβὼν 19
τροφὴν ἐνίσχυσεν. Ἐγένετο δὲ ὁ Σαῦλος

HAIL & FIRE www.hailandfire.com

μετὰ τῶν ἐν Δαμασκῷ μαθητῶν ἡμέρας τινάς·
20 καὶ εὐθέως ἐν ταῖς συναγωγαῖς ἐκήρυσσε τὸν
Χριστὸν, ὅτι οὗτός ἐστιν ὁ υἱὸς τοῦ Θεοῦ.
21 ἐξίσταντο δὲ πάντες οἱ ἀκούοντες καὶ ἔλεγον,
" Οὐχ οὗτός ἐστιν ὁ πορθήσας ἐν Ἰερουσα-
" λὴμ τοὺς ἐπικαλουμένους τὸ ὄνομα τοῦτο,
" καὶ ὧδε εἰς τοῦτο ἐληλύθει ἵνα δεδεμένους
22 " αὐτοὺς ἀγάγῃ ἐπὶ τοὺς ἀρχιερεῖς;" Σαῦλος
δὲ μᾶλλον ἐνεδυναμοῦτο, καὶ συνέχυνε τοὺς
Ἰουδαίους τοὺς κατοικοῦντας ἐν Δαμασκῷ,
23 συμβιβάζων ὅτι οὗτός ἐστιν ὁ Χριστός. ὡς
δὲ ἐπληροῦντο ἡμέραι ἱκαναὶ, συνεβουλεύ-
24 σαντο οἱ Ἰουδαῖοι ἀνελεῖν αὐτόν· [u]ἐγνώσθη u 2 Cor. 11. 32.
δὲ τῷ Σαύλῳ ἡ ἐπιβουλὴ αὐτῶν. παρετήρουν
τε τὰς πύλας ἡμέρας τε καὶ νυκτὸς, ὅπως αὐτὸν
25 ἀνέλωσι· λαβόντες δὲ αὐτὸν οἱ μαθηταὶ νυκτὸς,
καθῆκαν διὰ τοῦ τείχους, χαλάσαντες ἐν σπυ-
26 ρίδι. Παραγενόμενος δὲ ὁ Σαῦλος εἰς Ἰερου-
σαλὴμ, ἐπειρᾶτο κολλᾶσθαι τοῖς μαθηταῖς·
καὶ πάντες ἐφοβοῦντο αὐτὸν, μὴ πιστεύοντες
27 ὅτι ἐστὶ μαθητής. Βαρνάβας δὲ ἐπιλαβό-
μενος αὐτὸν, ἤγαγε πρὸς τοὺς ἀποστόλους,
καὶ διηγήσατο αὐτοῖς πῶς ἐν τῇ ὁδῷ εἶδε τὸν
Κύριον, καὶ ὅτι ἐλάλησεν αὐτῷ, καὶ πῶς ἐν
Δαμασκῷ ἐπαῤῥησιάσατο ἐν τῷ ὀνόματι τοῦ
28 Ἰησοῦ. καὶ ἦν μετ' αὐτῶν εἰσπορευόμενος καὶ
ἐκπορευόμενος ἐν Ἰερουσαλὴμ, καὶ παῤῥησια-
ζόμενος ἐν τῷ ὀνόματι τοῦ Κυρίου Ἰησοῦ,
29 ἐλάλει τε καὶ συνεζήτει πρὸς τοὺς Ἑλληνι-
30 στάς· οἱ δὲ ἐπεχείρουν αὐτὸν ἀνελεῖν. ἐπι-
γνόντες δὲ οἱ ἀδελφοὶ κατήγαγον αὐτὸν εἰς

HAIL & FIRE www.hailandfire.com

Καισάρειαν, καὶ ἐξαπέστειλαν αὐτὸν εἰς Ταρσόν. Αἱ μὲν οὖν ἐκκλησίαι καθ' ὅλης τῆς 31
Ἰουδαίας καὶ Γαλιλαίας καὶ Σαμαρείας εἶχον εἰρήνην, οἰκοδομούμεναι καὶ πορευόμεναι τῷ φόβῳ τοῦ Κυρίου, καὶ τῇ παρακλήσει τοῦ Ἁγίου Πνεύματος ἐπληθύνοντο.

Ἐγένετο δὲ Πέτρον διερχόμενον διὰ 32 ΙΔ'
πάντων, κατελθεῖν καὶ πρὸς τοὺς ἁγίους τοὺς κατοικοῦντας Λύδδαν. εὗρε δὲ ἐκεῖ ἄνθρωπόν 33
τινα Αἰνέαν ὀνόματι, ἐξ ἐτῶν ὀκτὼ κατακείμενον ἐπὶ κραββάτῳ, ὃς ἦν παραλελυμένος. καὶ εἶπεν αὐτῷ ὁ Πέτρος, "Αἰνέα, ἰᾶταί σε 34
"Ἰησοῦς ὁ Χριστός· ἀνάστηθι καὶ στρῶσον
"σεαυτῷ." Καὶ εὐθέως ἀνέστη· καὶ εἶδον 35
αὐτὸν πάντες οἱ κατοικοῦντες Λύδδαν καὶ τὸν Σαρωνᾶν, οἵτινες ἐπέστρεψαν ἐπὶ τὸν κύριον.

Ἐν Ἰόππῃ δέ τις ἦν μαθήτρια ὀνόματι 36
Ταβιθὰ, ἡ διερμηνευομένη λέγεται Δορκάς· αὕτη ἦν πλήρης ἀγαθῶν ἔργων καὶ ἐλεημοσυνῶν ὧν ἐποίει· ἐγένετο δὲ ἐν ταῖς ἡμέραις 37
ἐκείναις ἀσθενήσασαν αὐτὴν ἀποθανεῖν· λούσαντες δὲ αὐτὴν ἔθηκαν ἐν ὑπερῴῳ. ἐγγὺς δὲ 38
οὔσης Λύδδης τῇ Ἰόππῃ, οἱ μαθηταὶ ἀκούσαντες ὅτι Πέτρος ἐστὶν ἐν αὐτῇ, ἀπέστειλαν δύο ἄνδρας πρὸς αὐτὸν, παρακαλοῦντες μὴ ὀκνῆσαι διελθεῖν ἕως αὐτῶν. ἀναστὰς δὲ Πέτρος συν- 39
ἦλθεν αὐτοῖς· ὃν παραγενόμενον ἀνήγαγον εἰς τὸ ὑπερῷον, καὶ παρέστησαν αὐτῷ πᾶσαι αἱ χῆραι κλαίουσαι καὶ ἐπιδεικνύμεναι χιτῶνας καὶ ἱμάτια ὅσα ἐποίει μετ' αὐτῶν οὖσα ἡ Δορ-

HAIL & FIRE www.hailandfire.com

40 κάς. ἐκβαλὼν δὲ ἔξω πάντας ὁ Πέτρος, θεὶς
τὰ γόνατα προσηύξατο· καὶ ἐπιστρέψας πρὸς
τὸ σῶμα, εἶπε, "Ταβιθὰ, ἀνάστηθι." Ἡ δὲ
ἤνοιξε τοὺς ὀφθαλμοὺς αὐτῆς· καὶ ἰδοῦσα τὸν
41 Πέτρον, ἀνεκάθισε. δοὺς δὲ αὐτῇ χεῖρα, ἀνέ-
στησεν αὐτήν· φωνήσας δὲ τοὺς ἁγίους καὶ
42 τὰς χήρας, παρέστησεν αὐτὴν ζῶσαν. γνωστὸν
δὲ ἐγένετο καθ' ὅλης τῆς Ἰόππης, καὶ πολλοὶ
43 ἐπίστευσαν ἐπὶ τὸν Κύριον· ἐγένετο δὲ ἡμέ-
ρας ἱκανὰς μεῖναι αὐτὸν ἐν Ἰόππῃ παρά τινι
Σίμωνι βυρσεῖ.

ΙΕ' 10 ΑΝΗΡ δέ τις ἦν ἐν Καισαρείᾳ ὀνόματι
Κορνήλιος, ἑκατοντάρχης ἐκ σπείρης τῆς κα-
2 λουμένης Ἰταλικῆς, εὐσεβὴς καὶ φοβούμενος
τὸν Θεὸν σὺν παντὶ τῷ οἴκῳ αὐτοῦ, ποιῶν
τε ἐλεημοσύνας πολλὰς τῷ λαῷ, καὶ δεόμενος
3 τοῦ Θεοῦ διαπαντός· εἶδεν ἐν ὁράματι φανε-
ρῶς, ὡσεὶ ὥραν ἐννάτην τῆς ἡμέρας, ἄγγελον
τοῦ Θεοῦ εἰσελθόντα πρὸς αὐτὸν, καὶ εἰπόντα
4 αὐτῷ, "Κορνήλιε." Ὁ δὲ ἀτενίσας αὐτῷ καὶ
ἔμφοβος γενόμενος εἶπε, "Τί ἐστι, κύριε;"
εἶπε δὲ αὐτῷ, "Αἱ προσευχαί σου καὶ αἱ ἐλε-
"ημοσύναι σου ἀνέβησαν εἰς μνημόσυνον
5 "ἐνώπιον τοῦ Θεοῦ. καὶ νῦν πέμψον εἰς
"Ἰόππην ἄνδρας, καὶ μετάπεμψαι Σίμωνα ὃς
6 "ἐπικαλεῖται Πέτρος· οὗτος ξενίζεται παρά
"τινι Σίμωνι βυρσεῖ, ᾧ ἐστιν οἰκία παρὰ θά-
"λασσαν· οὗτος λαλήσει σοι τί σε δεῖ
7 "ποιεῖν." Ὡς δὲ ἀπῆλθεν ὁ ἄγγελος ὁ
λαλῶν τῷ Κορνηλίῳ, φωνήσας δύο τῶν οἰκε-
τῶν αὐτοῦ, καὶ στρατιώτην εὐσεβῆ τῶν προσ-

HAIL & FIRE www.hailandfire.com

καρτερούντων αὐτῷ, καὶ ἐξηγησάμενος αὐ- 8
τοῖς ἅπαντα, ἀπέστειλεν αὐτοὺς εἰς τὴν Ἰόπ-
πην. Τῇ δὲ ἐπαύριον ὁδοιπορούντων ἐκείνων 9
καὶ τῇ πόλει ἐγγιζόντων, ἀνέβη Πέτρος ἐπὶ
τὸ δῶμα προσεύξασθαι, περὶ ὥραν ἕκτην.
ἐγένετο δὲ πρόσπεινος, καὶ ἤθελε γεύσασθαι· 10
παρασκευαζόντων δὲ ἐκείνων, ἐπέπεσεν ἐπ'
αὐτὸν ἔκστασις, καὶ θεωρεῖ τὸν οὐρανὸν 11
ἀνεῳγμένον, καὶ καταβαῖνον ἐπ' αὐτὸν σκεῦός
τι ὡς ὀθόνην μεγάλην, τέσσαρσιν ἀρχαῖς δε-
δεμένον, καὶ καθιέμενον ἐπὶ τῆς γῆς· ἐν ᾧ 12
ὑπῆρχε πάντα τὰ τετράποδα τῆς γῆς καὶ τὰ
θηρία καὶ τὰ ἑρπετὰ καὶ τὰ πετεινὰ τοῦ οὐ-
ρανοῦ. καὶ ἐγένετο φωνὴ πρὸς αὐτὸν, "Ἀνα- 13
" στὰς, Πέτρε, θῦσον καὶ φάγε." Ὁ δὲ 14
Πέτρος εἶπε, " Μηδαμῶς, κύριε· ὅτι οὐδέποτε
" ἔφαγον πᾶν κοινὸν ἢ ἀκάθαρτον." Καὶ φωνὴ 15
πάλιν ἐκ δευτέρου πρὸς αὐτὸν, "Ὃ ὁ Θεὸς
" ἐκαθάρισε, σὺ μὴ κοίνου." Τοῦτο δὲ ἐγένετο 16
ἐπὶ τρίς· καὶ πάλιν ἀνελήφθη τὸ σκεῦος εἰς
τὸν οὐρανόν.

Ὡς δὲ ἐν ἑαυτῷ διηπόρει ὁ Πέτρος, τί ἂν 17
εἴη τὸ ὅραμα ὃ εἶδε, καὶ ἰδοὺ, οἱ ἄνδρες οἱ
ἀπεσταλμένοι ἀπὸ τοῦ Κορνηλίου, διερωτή-
σαντες τὴν οἰκίαν Σίμωνος, ἐπέστησαν ἐπὶ τὸν
πυλῶνα· καὶ φωνήσαντες ἐπυνθάνοντο, εἰ Σί- 18
μων ὁ ἐπικαλούμενος Πέτρος ἐνθάδε ξενίζε-
ται. Τοῦ δὲ Πέτρου ἐνθυμουμένου περὶ τοῦ 19
ὁράματος, εἶπεν αὐτῷ τὸ Πνεῦμα, "Ἰδοὺ, ἄν-
x 15. 7. " δρες τρεῖς ζητοῦσί σε· x ἀλλὰ ἀναστὰς κα- 20
" τάβηθι, καὶ πορεύου σὺν αὐτοῖς, μηδὲν

HAIL & FIRE www.hailandfire.com

" διακρινόμενος· διότι ἐγὼ ἀπέσταλκα αὐ-
21 " τούς." Καταβὰς δὲ Πέτρος πρὸς τοὺς
ἄνδρας τοὺς ἀπεσταλμένους ἀπὸ τοῦ Κορνη-
λίου πρὸς αὐτὸν, εἶπεν, " Ἰδοὺ, ἐγώ εἰμι ὃν
22 " ζητεῖτε· τίς ἡ αἰτία δι' ἣν πάρεστε;" οἱ δὲ
εἶπον, " Κορνήλιος ἑκατοντάρχης, ἀνὴρ δί-
" καιος καὶ φοβούμενος τὸν Θεὸν, μαρτυρού-
" μενός τε ὑπὸ ὅλου τοῦ ἔθνους τῶν Ἰου-
" δαίων, ἐχρηματίσθη ὑπὸ ἀγγέλου ἁγίου,
" μεταπέμψασθαί σε εἰς τὸν οἶκον αὐτοῦ, καὶ
23 " ἀκοῦσαι ῥήματα παρὰ σοῦ." Εἰσκαλεσά-
μενος οὖν αὐτοὺς ἐξένισε. Τῇ δὲ ἐπαύριον ὁ
Πέτρος ἐξῆλθε σὺν αὐτοῖς, καί τινες τῶν ἀδελ-
24 φῶν τῶν ἀπὸ τῆς Ἰόππης συνῆλθον αὐτῷ. καὶ
τῇ ἐπαύριον εἰσῆλθον εἰς τὴν Καισάρειαν· ὁ
δὲ Κορνήλιος ἦν προσδοκῶν αὐτοὺς, συγκαλε-
σάμενος τοὺς συγγενεῖς αὐτοῦ καὶ τοὺς ἀναγ-
καίους φίλους.
25 Ὡς δὲ ἐγένετο εἰσελθεῖν τὸν Πέτρον, συν-
αντήσας αὐτῷ ὁ Κορνήλιος, πεσὼν ἐπὶ τοὺς
26 πόδας προσεκύνησεν. ὁ δὲ Πέτρος αὐτὸν ἤ-
γειρε λέγων, " Ἀνάστηθι· κἀγὼ αὐτὸς ἄν-
27 " θρωπός εἰμι." Καὶ συνομιλῶν αὐτῷ, εἰ-
σῆλθε, καὶ εὑρίσκει συνεληλυθότας πολλοὺς,
28 καὶ ἔφη τε πρὸς αὐτοὺς, " Ὑμεῖς ἐπίστασθε ὡς [y] John. 4. 9.
" ἀθέμιτόν ἐστιν ἀνδρὶ Ἰουδαίῳ κολλᾶσθαι
" ἢ προσέρχεσθαι ἀλλοφύλῳ· καὶ ἐμοὶ ὁ
" Θεὸς ἔδειξε μηδένα κοινὸν ἢ ἀκάθαρτον λέ-
29 " γειν ἄνθρωπον· διὸ καὶ ἀναντιῤῥήτως ἦλθον
" μεταπεμφθείς. πυνθάνομαι οὖν, τίνι λόγῳ
30 " μετεπέμψασθέ με;" Καὶ ὁ Κορνήλιος ἔφη,

HAIL & FIRE www.hailandfire.com

" Ἀπὸ τετάρτης ἡμέρας μέχρι ταύτης τῆς
" ὥρας ἤμην νηστεύων, καὶ τὴν ἐννάτην ὥραν
" προσευχόμενος ἐν τῷ οἴκῳ μου· καὶ ἰδοὺ,
" ἀνὴρ ἔστη ἐνώπιόν μου ἐν ἐσθῆτι λαμπρᾷ,
" καί φησι, Κορνήλιε, εἰσηκούσθη σου ἡ 31
" προσευχὴ, καὶ αἱ ἐλεημοσύναι σου ἐμνή-
" σθησαν ἐνώπιον τοῦ Θεοῦ. πέμψον οὖν εἰς 32
" Ἰόππην, καὶ μετακάλεσαι Σίμωνα ὃς ἐπικα-
" λεῖται Πέτρος· οὗτος ξενίζεται ἐν οἰκίᾳ Σί-
" μωνος βυρσέως παρὰ θάλασσαν· ὃς παρα-
" γενόμενος λαλήσει σοι. Ἐξαυτῆς οὖν ἔ- 33
" πεμψα πρός σε· σύ τε καλῶς ἐποίησας
" παραγενόμενος. νῦν οὖν πάντες ἡμεῖς ἐν-
" ώπιον τοῦ Θεοῦ πάρεσμεν ἀκοῦσαι πάντα
" τὰ προστεταγμένα σοι ὑπὸ τοῦ Θεοῦ."

z Deut. 10. 17. 2 Par. 19. 7. Job. 34. 19. Sap. 6. 7. Eccl. 35. 16. Rom. 2. 11. Gal. 2. 6. Ephes. 6. 9. Col. 3. 25. 1 Pet. 1. 17.

z Ἀνοίξας δὲ Πέτρος τὸ στόμα εἶπεν, " Ἐπ' 34
" ἀληθείας καταλαμβάνομαι, ὅτι οὐκ ἔστι
" προσωπολήπτης ὁ Θεὸς, ἀλλ' ἐν παντὶ 35
" ἔθνει ὁ φοβούμενος αὐτὸν καὶ ἐργαζόμενος
" δικαιοσύνην, δεκτὸς αὐτῷ ἐστι. τὸν λόγον 36
" ὃν ἀπέστειλε τοῖς υἱοῖς Ἰσραὴλ, εὐαγγελι-
" ζόμενος εἰρήνην διὰ Ἰησοῦ Χριστοῦ, οὗτός
a Luc. 4. 14. " ἐστι πάντων κύριος. a ὑμεῖς οἴδατε τὸ γε- 37
" νόμενον ῥῆμα καθ' ὅλης τῆς Ἰουδαίας, ἀρ-
" ξάμενον ἀπὸ τῆς Γαλιλαίας, μετὰ τὸ βάπ-
b Luc. 4. 18. " τισμα ὃ ἐκήρυξεν Ἰωάννης· b Ἰησοῦν τὸν 38
" ἀπὸ Ναζαρὲτ, ὡς ἔχρισεν αὐτὸν ὁ Θεὸς
" Πνεύματι Ἁγίῳ καὶ δυνάμει, ὃς διῆλθεν
" εὐεργετῶν καὶ ἰώμενος πάντας τοὺς κατα-
" δυναστευομένους ὑπὸ τοῦ Διαβόλου, ὅτι ὁ
" Θεὸς ἦν μετ' αὐτοῦ· καὶ ἡμεῖς ἐσμεν μάρ- 39

White Monday

HAIL & FIRE www.hailandfire.com

" τυρες πάντων ὧν ἐποίησεν ἔν τε τῇ χώρᾳ
" τῶν Ἰουδαίων καὶ ἐν Ἱερουσαλήμ· ὃν ἀνεῖ-
" λον κρεμάσαντες ἐπὶ ξύλου. [c]τοῦτον ὁ [c] c. 2. 24.
" Θεὸς ἤγειρε τῇ τρίτῃ ἡμέρᾳ, καὶ ἔδωκεν
" αὐτὸν ἐμφανῆ γενέσθαι· [d]οὐ παντὶ τῷ λαῷ, [d] 13. 31.
" ἀλλὰ μάρτυσι τοῖς προκεχειροτονημένοις
" ὑπὸ τοῦ Θεοῦ, ἡμῖν, οἵτινες συνεφάγομεν
" καὶ συνεπίομεν αὐτῷ, μετὰ τὸ ἀναστῆναι
" αὐτὸν ἐκ νεκρῶν· [e]καὶ παρήγγειλεν ἡμῖν [e] 17. 31.
Rom. 14. 10.
" κηρύξαι τῷ λαῷ, καὶ διαμαρτύρασθαι, ὅτι 2 Cor. 5. 10.
" αὐτός ἐστιν ὁ ὡρισμένος ὑπὸ τοῦ Θεοῦ
" κριτὴς ζώντων καὶ νεκρῶν. [f]τούτῳ πάντες [f] 15. 9. Jer.
31. 34. Mich.
" οἱ προφῆται μαρτυροῦσιν, ἄφεσιν ἁμαρ- 7. 18.
" τιῶν λαβεῖν διὰ τοῦ ὀνόματος αὐτοῦ πάντα
" τὸν πιστεύοντα εἰς αὐτόν." Ἔτι λαλοῦντος
τοῦ Πέτρου τὰ ῥήματα ταῦτα, ἐπέπεσε τὸ
Πνεῦμα τὸ Ἅγιον ἐπὶ πάντας τοὺς ἀκούοντας
τὸν λόγον. καὶ ἐξέστησαν οἱ ἐκ περιτομῆς
πιστοὶ ὅσοι συνῆλθον τῷ Πέτρῳ, ὅτι καὶ ἐπὶ
τὰ ἔθνη ἡ δωρεὰ τοῦ Ἁγίου Πνεύματος ἐκ-
κέχυται· ἤκουον γὰρ αὐτῶν λαλούντων γλώσ-
σαις, καὶ μεγαλυνόντων τὸν Θεόν. τότε ἀπε-
κρίθη ὁ Πέτρος, " [g]Μήτι τὸ ὕδωρ κωλῦσαι [g] 15. 8.
" δύναταί τις τοῦ μὴ βαπτισθῆναι τούτους,
" οἵτινες τὸ Πνεῦμα τὸ Ἅγιον ἔλαβον καθὼς
" καὶ ἡμεῖς;" προσέταξέ τε αὐτοὺς βαπ-
τισθῆναι ἐν τῷ ὀνόματι τοῦ Κυρίου. τότε
ἠρώτησαν αὐτὸν ἐπιμεῖναι ἡμέρας τινάς.

ιε΄ 11 Ἦκουσαν δὲ οἱ ἀπόστολοι καὶ οἱ ἀδελ-
φοὶ οἱ ὄντες κατὰ τὴν Ἰουδαίαν, ὅτι καὶ τὰ
2 ἔθνη ἐδέξαντο τὸν λόγον τοῦ Θεοῦ. καὶ ὅτε

HAIL & FIRE www.hailandfire.com

ἀνέβη Πέτρος εἰς Ἰεροσόλυμα, διεκρίνοντο
πρὸς αὐτὸν οἱ ἐκ περιτομῆς, λέγοντες, "Ὅτι 3
" πρὸς ἄνδρας ἀκροβυστίαν ἔχοντας εἰσῆλ-
" θες, καὶ συνέφαγες αὐτοῖς." Ἀρξάμενος 4
δὲ ὁ Πέτρος ἐξετίθετο αὐτοῖς καθεξῆς λέγων,
h 10. 9. " hἘγὼ ἤμην ἐν πόλει Ἰόππῃ προσευχόμενος, 5
" καὶ εἶδον ἐν ἐκστάσει ὅραμα, καταβαῖνον
" σκεῦός τι ὡς ὀθόνην μεγάλην, τέσσαρσιν
" ἀρχαῖς καθιεμένην ἐκ τοῦ οὐρανοῦ, καὶ
" ἦλθεν ἄχρις ἐμοῦ· εἰς ἣν ἀτενίσας κατε- 6
" νόουν, καὶ εἶδον τὰ τετράποδα τῆς γῆς καὶ
" τὰ θηρία καὶ τὰ ἑρπετὰ καὶ τὰ πετεινὰ τοῦ
" οὐρανοῦ. ἤκουσα δὲ φωνῆς λεγούσης μοι, 7
" 'Ἀναστὰς, Πέτρε, θῦσον καὶ φάγε.' εἶπον 8
" δὲ, 'Μηδαμῶς, κύριε· ὅτι πᾶν κοινὸν ἢ ἀκά-
" θαρτον οὐδέποτε εἰσῆλθεν εἰς τὸ στόμα μου.'
" ἀπεκρίθη δέ μοι φωνὴ ἐκ δευτέρου ἐκ τοῦ οὐ- 9
" ρανοῦ, 'Ἃ ὁ Θεὸς ἐκαθάρισε, σὺ μὴ κοίνου.'
" τοῦτο δὲ ἐγένετο ἐπὶ τρὶς, καὶ πάλιν ἀνε- 10
" σπάσθη ἅπαντα εἰς τὸν οὐρανόν. καὶ ἰδοὺ, 11
" ἐξαυτῆς τρεῖς ἄνδρες ἐπέστησαν ἐπὶ τὴν οἰ-
" κίαν ἐν ᾗ ἤμην, ἀπεσταλμένοι ἀπὸ Καισα-
" ρείας πρός με. εἶπε δέ μοι τὸ πνεῦμα, 12
" συνελθεῖν αὐτοῖς, μηδὲν διακρινόμενον· ἦλ-
" θον δὲ σὺν ἐμοὶ καὶ οἱ ἓξ ἀδελφοὶ οὗτοι,
" καὶ εἰσήλθομεν εἰς τὸν οἶκον τοῦ ἀνδρὸς,
" ἀπήγγειλέ τε ἡμῖν πῶς εἶδε τὸν ἄγγελον ἐν 13
" τῷ οἴκῳ αὐτοῦ σταθέντα καὶ εἰπόντα αὐτῷ,
" 'Ἀπόστειλον εἰς Ἰόππην ἄνδρας, καὶ μετά-
" πεμψαι Σίμωνα τὸν ἐπικαλούμενον Πέτρον,
" ὃς λαλήσει ῥήματα πρός σε, ἐν οἷς σωθήσῃ 14

HAIL & FIRE www.hailandfire.com

15 " σὺ καὶ πᾶς ὁ οἰκός σου.' [i] ἐν δὲ τῷ ἄρξα- i 2. 4.
" σθαί με λαλεῖν, ἐπέπεσε τὸ Πνεῦμα τὸ
" Ἅγιον ἐπ' αὐτοὺς, ὥσπερ καὶ ἐφ' ἡμᾶς ἐν
16 " ἀρχῇ. [k] ἐμνήσθην δὲ τοῦ ῥήματος Κυρίου, k 1. 5. et. 19. 4 Matt. 3. 11. Marc. 1. 8. Luc. 3. 16. Joan. 1. 26.
" ὡς ἔλεγεν, 'Ἰωάννης μὲν ἐβάπτισεν ὕδατι,
" ὑμεῖς δὲ βαπτισθήσεσθε ἐν Πνεύματι Ἁγίῳ.'
17 " Εἰ οὖν τὴν ἴσην δωρεὰν ἔδωκεν αὐτοῖς ὁ
" Θεὸς ὡς καὶ ἡμῖν, πιστεύσασιν ἐπὶ τὸν Κύ-
" ριον Ἰησοῦν Χριστὸν, ἐγὼ δὲ τίς ἤμην δυ-
18 " νατὸς κωλῦσαι τὸν Θεόν;" Ἀκούσαντες δὲ
ταῦτα ἡσύχασαν, καὶ ἐδόξαζον τὸν Θεὸν, λέ-
γοντες, "Ἄραγε καὶ τοῖς ἔθνεσιν ὁ Θεὸς τὴν
" μετάνοιαν ἔδωκεν εἰς ζωήν."
19 [l] Οἱ μὲν οὖν διασπαρέντες ἀπὸ τῆς θλίψεως l 8. 1.
τῆς γενομένης ἐπὶ Στεφάνῳ, διῆλθον ἕως Φοι-
νίκης καὶ Κύπρου καὶ Ἀντιοχείας, μηδενὶ λα-
λοῦντες τὸν λόγον εἰ μὴ μόνον Ἰουδαίοις.
20 ἦσαν δέ τινες ἐξ αὐτῶν ἄνδρες Κύπριοι καὶ
Κυρηναῖοι, οἵτινες εἰσελθόντες εἰς Ἀντιόχειαν,
ἐλάλουν πρὸς τοὺς Ἑλληνιστὰς, εὐαγγελιζό-
21 μενοι τὸν Κύριον Ἰησοῦν. καὶ ἦν χεὶρ κυρίου
μετ' αὐτῶν· πολύς τε ἀριθμὸς πιστεύσας ἐπ-
22 έστρεψεν ἐπὶ τὸν κύριον. Ἠκούσθη δὲ ὁ λό-
γος εἰς τὰ ὦτα τῆς ἐκκλησίας τῆς ἐν Ἱεροσο-
λύμοις περὶ αὐτῶν· καὶ ἐξαπέστειλαν Βαρνά-
23 βαν διελθεῖν ἕως Ἀντιοχείας. ὃς παραγενό-
μενος καὶ ἰδὼν τὴν χάριν τοῦ Θεοῦ ἐχάρη,
καὶ παρεκάλει πάντας τῇ προθέσει τῆς καρ-
24 δίας προσμένειν τῷ κυρίῳ· ὅτι ἦν ἀνὴρ ἀγα-
θὸς καὶ πλήρης Πνεύματος Ἁγίου καὶ πίστεως.
25 καὶ προσετέθη ὄχλος ἱκανὸς τῷ κυρίῳ. Ἐξ-

HAIL & FIRE www.hailandfire.com

ἦλθε δὲ εἰς Ταρσὸν ὁ Βαρνάβας ἀναζητῆσαι
Σαῦλον, καὶ εὑρὼν αὐτὸν ἤγαγεν αὐτὸν εἰς
Ἀντιόχειαν. ἐγένετο δὲ αὐτοὺς ἐνιαυτὸν ὅλον 26
συναχθῆναι ἐν τῇ ἐκκλησίᾳ, καὶ διδάξαι ὄχλον
ἱκανὸν, χρηματίσαι τε πρῶτον ἐν Ἀντιοχείᾳ
τοὺς μαθητὰς Χριστιανούς. Ἐν ταύταις δὲ 27 ΙΖ'
ταῖς ἡμέραις κατῆλθον ἀπὸ Ἱεροσολύμων προ-
φῆται εἰς Ἀντιόχειαν. ἀναστὰς δὲ εἷς ἐξ 28
αὐτῶν ὀνόματι Ἄγαβος, ἐσήμανε διὰ τοῦ
Πνεύματος, λιμὸν μέγαν μέλλειν ἔσεσθαι ἐφ'
ὅλην τὴν οἰκουμένην· ὅστις καὶ ἐγένετο ἐπὶ
Κλαυδίου Καίσαρος. [m] τῶν δὲ μαθητῶν κα- 29
θὼς ηὐπορεῖτό τις, ὥρισαν ἕκαστος αὐτῶν εἰς
διακονίαν πέμψαι τοῖς κατοικοῦσιν ἐν τῇ Ἰου-
δαίᾳ ἀδελφοῖς· [n] ὃ καὶ ἐποίησαν, ἀποστείλαν- 30
τες πρὸς τοὺς πρεσβυτέρους διὰ χειρὸς Βαρ-
νάβα καὶ Σαύλου.

ΚΑΤ' ἐκεῖνον δὲ τὸν καιρὸν ἐπέβαλεν Ἡρῴ- 12 1 ΙΗ'
δης ὁ βασιλεὺς τὰς χεῖρας κακῶσαί τινας τῶν
ἀπὸ τῆς ἐκκλησίας. ἀνεῖλε δὲ Ἰάκωβον τὸν 2
ἀδελφὸν Ἰωάννου μαχαίρᾳ. καὶ ἰδὼν ὅτι ἀρε- 3
στόν ἐστι τοῖς Ἰουδαίοις, προσέθετο συλλα-
βεῖν καὶ Πέτρον· ἦσαν δὲ ἡμέραι τῶν ἀζύμων·
ὃν καὶ πιάσας ἔθετο εἰς φυλακὴν, παραδοὺς 4
τέσσαρσι τετραδίοις στρατιωτῶν φυλάσσειν
αὐτὸν, βουλόμενος μετὰ τὸ πάσχα ἀναγαγεῖν
αὐτὸν τῷ λαῷ. ὁ μὲν οὖν Πέτρος ἐτηρεῖτο ἐν 5
τῇ φυλακῇ· προσευχὴ δὲ ἦν ἐκτενὴς γινο-
μένη ὑπὸ τῆς ἐκκλησίας πρὸς τὸν Θεὸν ὑπὲρ
αὐτοῦ.

Ὅτε δὲ ἔμελλεν αὐτὸν προάγειν ὁ Ἡρῴ- 6

m Rom. 15. 25. 1 Cor. 16. 1. 2 Cor. 8. 1. Gal. 2. 10.

n 11. 25.

HAIL & FIRE www.hailandfire.com

δης, τῇ νυκτὶ ἐκείνῃ ἦν ὁ Πέτρος κοιμώμενος
μεταξὺ δύο στρατιωτῶν, δεδεμένος ἁλύσεσι
δυσὶ, φύλακές τε πρὸ τῆς θύρας ἐτήρουν τὴν
7 φυλακήν. καὶ ἰδοὺ, ἄγγελος κυρίου ἐπέστη,
καὶ φῶς ἔλαμψεν ἐν τῷ οἰκήματι· πατάξας δὲ
τὴν πλευρὰν τοῦ Πέτρου, ἤγειρεν αὐτὸν λέ-
γων, "Ἀνάστα ἐν τάχει." Καὶ ἐξέπεσον
8 αὐτοῦ αἱ ἁλύσεις ἐκ τῶν χειρῶν. εἶπέ τε ὁ
ἄγγελος πρὸς αὐτὸν, "Περίζωσαι, καὶ ὑπό-
"δησαι τὰ σανδάλιά σου." Ἐποίησε δὲ
οὕτω. καὶ λέγει αὐτῷ, "Περιβαλοῦ τὸ ἱμά-
9 "τιόν σου, καὶ ἀκολούθει μοι." Καὶ ἐξελθὼν
ἠκολούθει αὐτῷ· καὶ οὐκ ᾔδει ὅτι ἀληθές ἐστι
τὸ γινόμενον διὰ τοῦ ἀγγέλου, ἐδόκει δὲ
10 ὅραμα βλέπειν. διελθόντες δὲ πρώτην φυλα-
κὴν καὶ δευτέραν, ἦλθον ἐπὶ τὴν πύλην τὴν
σιδηρᾶν, τὴν φέρουσαν εἰς τὴν πόλιν, ἥτις
αὐτομάτη ἠνοίχθη αὐτοῖς· καὶ ἐξελθόντες προ-
ῆλθον ῥύμην μίαν, καὶ εὐθέως ἀπέστη ὁ ἄγ-
11 γελος ἀπ' αὐτοῦ. καὶ ὁ Πέτρος γενόμενος ἐν
ἑαυτῷ, εἶπε, "Νῦν οἶδα ἀληθῶς ὅτι ἐξαπέ-
"στειλε κύριος τὸν ἄγγελον αὐτοῦ, καὶ ἐξεί-
"λετό με ἐκ χειρὸς Ἡρώδου καὶ πάσης
"τῆς προσδοκίας τοῦ λαοῦ τῶν Ἰουδαίων."
12 συνιδών τε ἦλθεν ἐπὶ τὴν οἰκίαν Μαρίας τῆς
μητρὸς Ἰωάννου τοῦ ἐπικαλουμένου Μάρκου,
οὗ ἦσαν ἱκανοὶ συνηθροισμένοι καὶ προσευχό-
μενοι.

13 Κρούσαντος δὲ τοῦ Πέτρου τὴν θύραν τοῦ
πυλῶνος, προσῆλθε παιδίσκη ὑπακοῦσαι, ὀνό-
14 ματι Ῥόδη· καὶ ἐπιγνοῦσα τὴν φωνὴν τοῦ

HAIL & FIRE www.hailandfire.com

Πέτρου, ἀπὸ τῆς χαρᾶς οὐκ ἤνοιξε τὸν πυ-
λῶνα, εἰσδραμοῦσα δὲ ἀπήγγειλεν ἑστᾶναι
τὸν Πέτρον πρὸ τοῦ πυλῶνος. οἱ δὲ πρὸς 15
αὐτὴν εἶπον, "Μαίνῃ." Ἡ δὲ διϊσχυρίζετο
οὕτως ἔχειν. οἱ δ' ἔλεγον, "Ὁ ἄγγελος
"αὐτοῦ ἐστιν." Ὁ δὲ Πέτρος ἐπέμενε κρούων· 16
ἀνοίξαντες δὲ εἶδον αὐτὸν, καὶ ἐξέστησαν. κα- 17
τασείσας δὲ αὐτοῖς τῇ χειρὶ σιγᾷν, διηγήσατο
αὐτοῖς πῶς ὁ κύριος αὐτὸν ἐξήγαγεν ἐκ τῆς
φυλακῆς. εἶπε δὲ, "Ἀπαγγείλατε Ἰακώβῳ
"καὶ τοῖς ἀδελφοῖς ταῦτα." Καὶ ἐξελθὼν
ἐπορεύθη εἰς ἕτερον τόπον. Γενομένης δὲ 18
ἡμέρας, ἦν τάραχος οὐκ ὀλίγος ἐν τοῖς στρα-
τιώταις, τί ἄρα ὁ Πέτρος ἐγένετο. Ἡρώδης 19
δὲ ἐπιζητήσας αὐτὸν καὶ μὴ εὑρὼν, ἀνακρίνας
τοὺς φύλακας, ἐκέλευσεν ἀπαχθῆναι· καὶ κατ-
ελθὼν ἀπὸ τῆς Ἰουδαίας εἰς τὴν Καισάρειαν
o 1 Reg. 5. 9, 11. Ezech. 27. 17. διέτριβεν. Ὁ Ἦν δὲ ὁ Ἡρώδης θυμομαχῶν 20
Τυρίοις καὶ Σιδωνίοις· ὁμοθυμαδὸν δὲ παρῆσαν
πρὸς αὐτὸν, καὶ πείσαντες Βλάστον τὸν ἐπὶ
τοῦ κοιτῶνος τοῦ βασιλέως, ἠτοῦντο εἰρήνην,
διὰ τὸ τρέφεσθαι αὐτῶν τὴν χώραν ἀπὸ τῆς
βασιλικῆς.

Τακτῇ δὲ ἡμέρᾳ ὁ Ἡρώδης ἐνδυσάμενος 21
ἐσθῆτα βασιλικὴν, καὶ καθίσας ἐπὶ τοῦ βή-
ματος, ἐδημηγόρει πρὸς αὐτούς. ὁ δὲ δῆμος 22
ἐπεφώνει, "Θεοῦ φωνὴ καὶ οὐκ ἀνθρώπου."
παραχρῆμα δὲ ἐπάταξεν αὐτὸν ἄγγελος κυ- 23
ρίου, ἀνθ' ὧν οὐκ ἔδωκε τὴν δόξαν τῷ Θεῷ·
καὶ γενόμενος σκωληκόβρωτος, ἐξέψυξεν. Ρ ὁ 24
p 6. 7. et. 19. 20. Esa. 55. 11. Col. 1. 6. δὲ λόγος τοῦ Θεοῦ ηὔξανε καὶ ἐπληθύνετο.

HAIL & FIRE www.hailandfire.com

25 q Βαρνάβας δὲ καὶ Σαῦλος ὑπέστρεψαν ἐξ q 11. 29.
Ἰερουσαλὴμ, πληρώσαντες τὴν διακονίαν, συμ-
παραλαβόντες καὶ Ἰωάννην τὸν ἐπικληθέντα
Μάρκον.

ιθ' 13 r ΗΣΑΝ δέ τινες ἐν Ἀντιοχείᾳ κατὰ τὴν r 14. 26.
οὖσαν ἐκκλησίαν προφῆται καὶ διδάσκαλοι, ὅ
τε Βαρνάβας καὶ Συμεὼν ὁ καλούμενος Νίγερ,
καὶ Λούκιος ὁ Κυρηναῖος, Μαναήν τε Ἡρώδου
2 τοῦ τετράρχου σύντροφος, καὶ Σαῦλος. s λει- s 9. 15. et 22.
τουργούντων δὲ αὐτῶν τῷ κυρίῳ καὶ νηστευ- 21. Rom. 1. 1.
et 10. 15.
όντων, εἶπε τὸ Πνεῦμα τὸ Ἅγιον, "Ἀφορίσατε Gal. 1. 15.
et 2. 8.
" δή μοι τόν τε Βαρνάβαν καὶ τὸν Σαῦλον εἰς Eph. 3. 8.
1 Tim. 2. 7.
2 Tim. 1. 11.
3 " τὸ ἔργον ὃ προσκέκλημαι αὐτούς." t Τότε Matt. 9. 38.
t 6. 6. et 8. 15.
et 14. 26.
νηστεύσαντες καὶ προσευξάμενοι, καὶ ἐπιθέν-
4 τες τὰς χεῖρας αὐτοῖς, ἀπέλυσαν. Οὗτοι μὲν
οὖν ἐκπεμφθέντες ὑπὸ τοῦ Πνεύματος τοῦ
Ἁγίου, κατῆλθον εἰς τὴν Σελεύκειαν, ἐκεῖθέν τε
5 ἀπέπλευσαν εἰς τὴν Κύπρον. καὶ γενόμενοι
ἐν Σαλαμῖνι, κατήγγελλον τὸν λόγον τοῦ Θεοῦ
ἐν ταῖς συναγωγαῖς τῶν Ἰουδαίων· u εἶχον δὲ u 12. 25.
6 καὶ Ἰωάννην ὑπηρέτην. x διελθόντες δὲ τὴν x 8. 9.
νῆσον ἄχρι Πάφου, εὗρόν τινα μάγον ψευδο-
7 προφήτην Ἰουδαῖον, ᾧ ὄνομα Βαρϊησοῦς, ὃς
ἦν σὺν τῷ ἀνθυπάτῳ Σεργίῳ Παύλῳ, ἀνδρὶ
συνετῷ. οὗτος προσκαλεσάμενος Βαρνάβαν
καὶ Σαῦλον, ἐπεζήτησεν ἀκοῦσαι τὸν λόγον
8 τοῦ Θεοῦ. y ἀνθίστατο δὲ αὐτοῖς Ἐλύμας, ὁ y Exod. 7. 11.
2 Tim. 3. 8.
μάγος· οὕτω γὰρ μεθερμηνεύεται τὸ ὄνομα
αὐτοῦ· ζητῶν διαστρέψαι τὸν ἀνθύπατον ἀπὸ
9 τῆς πίστεως. Σαῦλος δὲ, ὁ καὶ Παῦλος, πλη-
σθεὶς Πνεύματος Ἁγίου, καὶ ἀτενίσας εἰς αὐ-

HAIL & FIRE www.hailandfire.com

τὸν [z] εἶπεν, "Ὦ πλήρης παντὸς δόλου καὶ πά- 10
z Matt. 13. 38. Joan. 8. 44. 1 Joan. 3. 8.
"σης ῥᾳδιουργίας, υἱὲ διαβόλου, ἐχθρὲ πάσης
"δικαιοσύνης, οὐ παύσῃ διαστρέφων τὰς
"ὁδοὺς κυρίου τὰς εὐθείας; καὶ νῦν ἰδοὺ, 11
"χεὶρ τοῦ κυρίου ἐπὶ σὲ, καὶ ἔσῃ τυφλὸς μὴ
"βλέπων τὸν ἥλιον ἄχρι καιροῦ." Παρα-
χρῆμα δὲ ἐπέπεσεν ἐπ' αὐτὸν ἀχλὺς καὶ
σκότος, καὶ περιάγων ἐζήτει χειραγωγούς.
τότε ἰδὼν ὁ ἀνθύπατος τὸ γεγονὸς ἐπίστευσεν, 12
ἐκπλησσόμενος ἐπὶ τῇ διδαχῇ τοῦ κυρίου.

Ἀναχθέντες δὲ ἀπὸ τῆς Πάφου οἱ περὶ 13 Κ'
τὸν Παῦλον, ἦλθον εἰς Πέργην τῆς Παμφυ-
a 15. 38. λίας. [a] Ἰωάννης δὲ ἀποχωρήσας ἀπ' αὐτῶν,
ὑπέστρεψεν εἰς Ἱεροσόλυμα. αὐτοὶ δὲ διελ- 14
θόντες ἀπὸ τῆς Πέργης, παρεγένοντο εἰς Ἀν-
τιόχειαν τῆς Πισιδίας, καὶ εἰσελθόντες εἰς
τὴν συναγωγὴν τῇ ἡμέρᾳ τῶν σαββάτων,
ἐκάθισαν. Μετὰ δὲ τὴν ἀνάγνωσιν τοῦ νό- 15
μου καὶ τῶν προφητῶν, ἀπέστειλαν οἱ ἀρ-
χισυνάγωγοι πρὸς αὐτοὺς, λέγοντες, "Ἄνδρες
"ἀδελφοὶ, εἴ ἔστι λόγος ἐν ὑμῖν παρακλή-
b 12. 17. et 19. 33. et 21. 40. "σεως πρὸς τὸν λαὸν, λέγετε." [b] Ἀναστὰς 16
δὲ Παῦλος, καὶ κατασείσας τῇ χειρὶ, εἶπεν,
"Ἄνδρες Ἰσραηλῖται, καὶ οἱ φοβούμενοι τὸν
c Exod. 1. 1. et 6. 6. et 13. 31. et 13. 14. "Θεὸν, ἀκούσατε. [c] Ὁ Θεὸς τοῦ λαοῦ τούτου 17
"Ἰσραὴλ ἐξελέξατο τοὺς πατέρας ἡμῶν· καὶ
"τὸν λαὸν ὕψωσεν ἐν τῇ παροικίᾳ ἐν γῇ Αἰ-
"γύπτῳ, καὶ μετὰ βραχίονος ὑψηλοῦ ἐξή-
d Exod. 16. 2, 35. Num. 14. 34. Psal. 95. 10. "γαγεν αὐτοὺς ἐξ αὐτῆς· [d] καὶ ὡς τεσσαρα- 18
"κονταετῆ χρόνον ἐτροποφόρησεν αὐτοὺς ἐν
e Jos. 14. 1, 2 "τῇ ἐρήμῳ· [e] καὶ καθελὼν ἔθνη ἑπτὰ ἐν γῇ 19

HAIL & FIRE www.hailandfire.com

" Χαναὰν, κατεκληροδότησεν αὐτοῖς τὴν γῆν
20 " αὐτῶν. [f]καὶ μετὰ ταῦτα, ὡς ἔτεσι τετρα- f Jud. 2. 16. et 3. 9.
" κοσίοις καὶ πεντήκοντα, ἔδωκε κριτὰς ἕως
21 " Σαμουὴλ τοῦ προφήτου· [g]κἀκεῖθεν ἠτή- g 1 Sam. 8. 5. et 9. 15. et
" σαντο βασιλέα, καὶ ἔδωκεν αὐτοῖς ὁ Θεὸς 10. 1. Osc. 13. 11.
" τὸν Σαοὺλ υἱὸν Κὶς, ἄνδρα ἐκ φυλῆς Βενια-
22 " μὶν, ἔτη τεσσαράκοντα· [h]καὶ μεταστήσας h 7. 45. 1 Sam. 13. 14. et 15.
" αὐτὸν, ἤγειρεν αὐτοῖς τὸν Δαβὶδ εἰς βα- 28. et 16. 13.
" σιλέα, ᾧ καὶ εἶπε μαρτυρήσας, ' Εὗρον Psal. 89. 20.
" Δαβὶδ τὸν τοῦ Ἰεσσαὶ, ἄνδρα κατὰ τὴν
" καρδίαν μου, ὃς ποιήσει πάντα τὰ θελήματά
23 " μου.' [i]Τούτου ὁ Θεὸς ἀπὸ τοῦ σπέρματος i 2 Sam. 7. 12. Esa. 11. 1.
" κατ' ἐπαγγελίαν ἤγειρε τῷ Ἰσραὴλ σωτῆρα
24 " Ἰησοῦν, [j]προκηρύξαντος Ἰωάννου πρὸ προσ- j Mal. 3. 1. Matt. 3. 1.
" ώπου τῆς εἰσόδου αὐτοῦ βάπτισμα μετα- Marc. 1. 2. Luc. 3. 3.
25 " νοίας παντὶ τῷ λαῷ Ἰσραήλ. [k]ὡς δὲ Joan. 3. 23.
" ἐπλήρου ὁ Ἰωάννης τὸν δρόμον, ἔλεγε, k Joan. 1. 20, 26, 27. Matt.
" ' Τίνα με ὑπονοεῖτε εἶναι; οὐκ εἰμὶ ἐγὼ, 3. 11. Marc. 1. 7. Luc. 3. 16.
" ἀλλ' ἰδοὺ, ἔρχεται μετ' ἐμὲ, οὗ οὐκ εἰμὶ
26 " ἄξιος τὸ ὑπόδημα τῶν ποδῶν λῦσαι.' [l]Ἄν- l ver. 46. et 3. 26. Matt.
" δρες ἀδελφοὶ, υἱοὶ γένους Ἀβραὰμ, καὶ οἱ 10. 6.
" ἐν ὑμῖν φοβούμενοι τὸν Θεὸν, ὑμῖν ὁ λόγος
27 " τῆς σωτηρίας ταύτης ἀπεστάλη. [m]οἱ γὰρ m 3. 17. et 15. 21. Joan. 16. 3.
" κατοικοῦντες ἐν Ἱερουσαλὴμ καὶ οἱ ἄρ- 1 Cor. 2. 8.
" χοντες αὐτῶν, τοῦτον ἀγνοήσαντες, καὶ τὰς 1 Tim. 1. 13.
" φωνὰς τῶν προφητῶν τὰς κατὰ πᾶν σάββα-
" τον ἀναγινωσκομένας, κρίναντες ἐπλήρωσαν·
28 " [n]καὶ μηδεμίαν αἰτίαν θανάτου εὑρόντες, n Matt. 27. 20, &c. Marc. 15.
29 " ἠτήσαντο Πιλάτον ἀναιρεθῆναι αὐτόν. [o]ὡς 11, &c. Luc. 23. 18, &c.
" δὲ ἐτέλεσαν ἅπαντα τὰ περὶ αὐτοῦ γεγραμ- Joan. 19. 6.
" μένα, καθελόντες ἀπὸ τοῦ ξύλου, ἔθηκαν εἰς o Matt. 27. 59. Marc. 15. 46. Luc. 23. 53. Joan. 19. 38.

HAIL & FIRE www.hailandfire.com

p 2. 24. " μνημεῖον. p ὁ δὲ Θεὸς ἤγειρεν αὐτὸν ἐκ 30
q 1. 3. Matt. 28. 2, 16. Marc. 16. 6, 14. Luc. 24. 36. Joan. 20. 19. et 21. 1. 1 Cor. 15. 5, 6. " νεκρῶν, q ὃς ὤφθη ἐπὶ ἡμέρας πλείους τοῖς 31
" συναναβᾶσιν αὐτῷ ἀπὸ τῆς Γαλιλαίας εἰς
" Ἰερουσαλὴμ, οἵτινές εἰσι μάρτυρες αὐτοῦ
r Gen. 3. 15. et 22. 18. et 26. 4. et 49. 10. Deut. 18. 15. 2 Sam. 7. 12. Psal. 132. 11. Esa. 4. 2. et 7. 14. et 9. 6. et 40. 10. Jer. 23. 5. et 33. 14. Ezech. 34. 23. et 37. 24. Dan. 9. 24, 25. " πρὸς τὸν λαόν. r καὶ ἡμεῖς ὑμᾶς εὐαγγε- 32
" λιζόμεθα τὴν πρὸς τοὺς πατέρας ἐπαγγε-
" λίαν γενομένην, ὅτι ταύτην ὁ Θεὸς ἐκπε-
" πλήρωκε τοῖς τέκνοις αὐτῶν ἡμῖν, ἀνα-
" στήσας Ἰησοῦν· s ὡς καὶ ἐν τῷ ψαλμῷ τῷ 33
" δευτέρῳ γέγραπται, ' Υἱός μου εἶ σὺ, ἐγὼ
" σήμερον γεγέννηκά σε.' t Ὅτι δὲ ἀνέστησεν 34
" αὐτὸν ἐκ νεκρῶν, μηκέτι μέλλοντα ὑπο-
" στρέφειν εἰς διαφθοράν, οὕτως εἴρηκεν,
" ' Ὅτι δώσω ὑμῖν τὰ ὅσια Δαβὶδ τὰ πιστά.'
u 2. 27, &c. Psal. 16. 10. x 2. 29. 1 Reg. 2. 10. " u διὸ καὶ ἐν ἑτέρῳ λέγει, ' Οὐ δώσεις τὸν 35
" ὅσιόν σου ἰδεῖν διαφθοράν.' x Δαβὶδ μὲν 36
" γὰρ ἰδίᾳ γενεᾷ ὑπηρετήσας τῇ τοῦ Θεοῦ
" βουλῇ, ἐκοιμήθη, καὶ προσετέθη πρὸς τοὺς
" πατέρας αὐτοῦ, καὶ εἶδε διαφθοράν· ὃν δὲ ὁ 37
y Luc. 24. 47. Rom. 3. 24, 28. Gal. 2. 16. 1 Joan. 2. 12. " Θεὸς ἤγειρεν, οὐκ εἶδε διαφθοράν. y Γνω- 38
" στὸν οὖν ἔστω ὑμῖν, ἄνδρες ἀδελφοὶ, ὅτι
" διὰ τούτου ὑμῖν ἄφεσις ἁμαρτιῶν καταγ-
z Rom. 8. 3. et 10. 4. Heb. 7. 19. et 9. 15. " γελλεται· z καὶ ἀπὸ πάντων ὧν οὐκ ἠδυνή- 39
" θητε ἐν τῷ νόμῳ Μωσέως δικαιωθῆναι, ἐν
" τούτῳ πᾶς ὁ πιστεύων δικαιοῦται. βλέπετε 40
" οὖν μὴ ἐπέλθῃ ἐφ' ὑμᾶς τὸ εἰρημένον ἐν
a Esa. 28. 14. Habac. 1. 5. " τοῖς προφήταις, ' a Ἴδετε, οἱ καταφρονηταὶ, 41
" καὶ θαυμάσατε καὶ ἀφανίσθητε· ὅτι ἔργον
" ἐγὼ ἐργάζομαι ἐν ταῖς ἡμέραις ὑμῶν, ἔργον
" ᾧ οὐ μὴ πιστεύσητε, ἐάν τις ἐκδιηγῆται
" ὑμῖν.'"

HAIL & FIRE www.hailandfire.com

42 Ἐξιόντων δὲ ἐκ τῆς συναγωγῆς τῶν Ἰου-
δαίων, παρεκάλουν τὰ ἔθνη εἰς τὸ μεταξὺ
σάββατον λαληθῆναι αὐτοῖς τὰ ῥήματα ταῦτα.
43 [b]λυθείσης δὲ τῆς συναγωγῆς, ἠκολούθησαν b 11. 23. et 14. 22. Matt. 23. 15.
πολλοὶ τῶν Ἰουδαίων καὶ τῶν σεβομένων
προσηλύτων τῷ Παύλῳ καὶ τῷ Βαρνάβᾳ· οἵ-
τινες προσλαλοῦντες αὐτοῖς, ἔπειθον αὐτοὺς
ἐπιμένειν τῇ χάριτι τοῦ Θεοῦ.
44 Τῷ δὲ ἐρχομένῳ σαββάτῳ σχεδὸν πᾶσα ἡ
πόλις συνήχθη ἀκοῦσαι τὸν λόγον τοῦ Θεοῦ.
45 ἰδόντες δὲ οἱ Ἰουδαῖοι τοὺς ὄχλους, ἐπλήσθη-
σαν ζήλου, καὶ ἀντέλεγον τοῖς ὑπὸ τοῦ Παύ-
λου λεγομένοις, ἀντιλέγοντες καὶ βλασφη-
46 μοῦντες. [c]παῤῥησιασάμενοι δὲ ὁ Παῦλος καὶ c ver. 26. et 1. 8. et 3. 25, 26. et 18. 6. et 28. 28.
ὁ Βαρνάβας εἶπον, "Ὑμῖν ἦν ἀναγκαῖον πρῶτον
" λαληθῆναι τὸν λόγον τοῦ Θεοῦ· ἐπειδὴ δὲ Exod. 32. 10. Deut. 32. 21. Esa. 55. 5.
" ἀπωθεῖσθε αὐτὸν, καὶ οὐκ ἀξίους κρίνετε Matt. 8. 12. et 10. 6. et 21.
" ἑαυτοὺς τῆς αἰωνίου ζωῆς, ἰδοὺ στρεφόμεθα 43. Rom. 10. 19.
47 " εἰς τὰ ἔθνη. [d]οὕτω γὰρ ἐντέταλται ἡμῖν d Esa. 49. 6. et 42. 6.
" ὁ κύριος, 'Τέθεικά σε εἰς φῶς ἐθνῶν, τοῦ Luc. 2. 32.
" εἶναί σε εἰς σωτηρίαν ἕως ἐσχάτου τῆς
48 " γῆς.'" Ἀκούοντα δὲ τὰ ἔθνη ἔχαιρον, καὶ
ἐδόξαζον τὸν λόγον τοῦ κυρίου, καὶ ἐπίστευ-
σαν ὅσοι ἦσαν τεταγμένοι εἰς ζωὴν αἰώνιον.
49 διεφέρετο δὲ ὁ λόγος τοῦ κυρίου δι' ὅλης τῆς
50 χώρας. [e]οἱ δὲ Ἰουδαῖοι παρώτρυναν τὰς σε- e 2 Tim. 3. 11.
βομένας γυναῖκας καὶ τὰς εὐσχήμονας καὶ
τοὺς πρώτους τῆς πόλεως, καὶ ἐπήγειραν διω-
γμὸν ἐπὶ τὸν Παῦλον καὶ τὸν Βαρνάβαν, καὶ
51 ἐξέβαλον αὐτοὺς ἀπὸ τῶν ὁρίων αὐτῶν. [f]οἱ f 14. 6, 11. et 18. 6. Matt. 10. 14 Marc. 6. 11. Luc. 9. 5.
δὲ ἐκτιναξάμενοι τὸν κονιορτὸν τῶν ποδῶν

HAIL & FIRE www.hailandfire.com

αὐτῶν ἐπ᾽ αὐτοὺς, ἦλθον εἰς Ἰκόνιον. οἱ δὲ 52
μαθηταὶ ἐπληροῦντο χαρᾶς καὶ Πνεύματος
Ἁγίου.

ΕΓΕΝΕΤΟ δὲ ἐν Ἰκονίῳ, κατὰ τὸ αὐτὸ 14 ΚΑ
εἰσελθεῖν αὐτοὺς εἰς τὴν συναγωγὴν τῶν
Ἰουδαίων, καὶ λαλῆσαι οὕτως ὥστε πιστεῦ-
σαι Ἰουδαίων τε καὶ Ἑλλήνων πολὺ πλῆθος.
οἱ δὲ ἀπειθοῦντες Ἰουδαῖοι ἐπήγειραν καὶ 2
ἐκάκωσαν τὰς ψυχὰς τῶν ἐθνῶν κατὰ τῶν
g 19. 11. Marc. 16. 20. Hebr. 2. 4. ἀδελφῶν. [g] Ἱκανὸν μὲν οὖν χρόνον διέτριψαν 3
παῤῥησιαζόμενοι ἐπὶ τῷ κυρίῳ τῷ μαρτυ-
ροῦντι τῷ λόγῳ τῆς χάριτος αὐτοῦ, καὶ δι-
δόντι σημεῖα καὶ τέρατα γίνεσθαι διὰ τῶν
χειρῶν αὐτῶν. ἐσχίσθη δὲ τὸ πλῆθος τῆς 4
πόλεως· καὶ οἱ μὲν ἦσαν σὺν τοῖς Ἰουδαίοις,
h 2 Tim. 3. 11. οἱ δὲ σὺν τοῖς ἀποστόλοις. [h] Ὡς δὲ ἐγένετο 5
ὁρμὴ τῶν ἐθνῶν τε καὶ Ἰουδαίων σὺν τοῖς
ἄρχουσιν αὐτῶν, ὑβρίσαι καὶ λιθοβολῆσαι
i 8. 1. Matt. 10. 23. αὐτοὺς, [i] συνιδόντες κατέφυγον εἰς τὰς πό- 6
λεις τῆς Λυκαονίας, Λύστραν καὶ Δέρβην,
καὶ τὴν περίχωρον, κἀκεῖ ἦσαν εὐαγγελιζό- 7
μενοι.

k 3. 2. [k] Καί τις ἀνὴρ ἐν Λύστροις ἀδύνατος τοῖς 8 ΚΒ΄
ποσὶν ἐκάθητο, χωλὸς ἐκ κοιλίας μητρὸς αὐ-
τοῦ ὑπάρχων, ὃς οὐδέποτε περιεπεπατήκει.
οὗτος ἤκουε τοῦ Παύλου λαλοῦντος· ὃς ἀτε- 9
νίσας αὐτῷ, καὶ ἰδὼν ὅτι πίστιν ἔχει τοῦ
l Esa. 35. 6. σωθῆναι, [l] εἶπε μεγάλῃ τῇ φωνῇ, "Ἀνάστηθι 10
" ἐπὶ τοὺς πόδας σου ὀρθός." Καὶ ἥλλετο καὶ
m 28. 6. περιεπάτει. [m] Οἱ δὲ ὄχλοι ἰδόντες ὃ ἐποί- 11
ησεν ὁ Παῦλος, ἐπῆραν τὴν φωνὴν αὐτῶν

HAIL & FIRE www.hailandfire.com

Λυκαονιστὶ λέγοντες, "Οἱ θεοὶ ὁμοιωθέντες
12 "ἀνθρώποις κατέβησαν πρὸς ἡμᾶς·" ἐκά-
λουν τε τὸν μὲν Βαρνάβαν, Δία· τὸν δὲ Παῦ-
λον, Ἑρμῆν, ἐπειδὴ αὐτὸς ἦν ὁ ἡγούμενος
13 τοῦ λόγου. ὁ δὲ ἱερεὺς τοῦ Διὸς τοῦ ὄντος
πρὸ τῆς πόλεως αὐτῶν, ταύρους καὶ στέμ-
ματα ἐπὶ τοὺς πυλῶνας ἐνέγκας, σὺν τοῖς
14 ὄχλοις ἤθελε θύειν. n Ἀκούσαντες δὲ οἱ n Matt. 26. 65.
ἀπόστολοι Βαρνάβας καὶ Παῦλος, διαῤῥήξαν-
τες τὰ ἱμάτια αὐτῶν εἰσεπήδησαν εἰς τὸν
15 ὄχλον, κράζοντες o καὶ λέγοντες, "Ἄνδρες, o 10. 26.
Gen. 1. 1.
"τί ταῦτα ποιεῖτε; καὶ ἡμεῖς ὁμοιοπαθεῖς Psal. 33. 6.
et 124. 8. et
"ἐσμεν ὑμῖν ἄνθρωποι, εὐαγγελιζόμενοι ὑμᾶς 146. 6. Apoc.
14. 7.
"ἀπὸ τούτων τῶν ματαίων ἐπιστρέφειν ἐπὶ
"τὸν Θεὸν τὸν ζῶντα, ὃς ἐποίησε τὸν οὐρα-
"νὸν καὶ τὴν γῆν καὶ τὴν θάλασσαν καὶ
16 "πάντα τὰ ἐν αὐτοῖς· p ὃς ἐν ταῖς παρῳχη- p 17. 30.
Psal. 81. 12.
"μέναις γενεαῖς εἴασε πάντα τὰ ἔθνη πορεύ-
17 "εσθαι ταῖς ὁδοῖς αὐτῶν· καί τοι γε οὐκ
"ἀμάρτυρον ἑαυτὸν ἀφῆκεν, ἀγαθοποιῶν, οὐ-
"ρανόθεν ἡμῖν ὑετοὺς διδοὺς καὶ καιροὺς
"καρποφόρους, ἐμπιπλῶν τροφῆς καὶ εὐ-
18 "φροσύνης τὰς καρδίας ἡμῶν." Καὶ ταῦτα
λέγοντες, μόλις κατέπαυσαν τοὺς ὄχλους τοῦ
μὴ θύειν αὐτοῖς.

19 q Ἐπῆλθον δὲ ἀπὸ Ἀντιοχείας καὶ Ἰκονίου q 2 Cor. 11.
25. 2 Tim. 3.
Ἰουδαῖοι, καὶ πείσαντες τοὺς ὄχλους, καὶ λι- 11.
θάσαντες τὸν Παῦλον, ἔσυρον ἔξω τῆς πό-
20 λεως, νομίσαντες αὐτὸν τεθνάναι. κυκλωσάν-
των δὲ αὐτὸν τῶν μαθητῶν, ἀναστὰς εἰσῆλθεν
εἰς τὴν πόλιν· καὶ τῇ ἐπαύριον ἐξῆλθε σὺν

HAIL & FIRE www.hailandfire.com

τῷ Βαρνάβᾳ εἰς Δέρβην. εὐαγγελισάμενοί τε 21
τὴν πόλιν ἐκείνην, καὶ μαθητεύσαντες ἱκανοὺς,
ὑπέστρεψαν εἰς τὴν Λύστραν καὶ Ἰκόνιον καὶ
r 11. 23. et 13. 43. Matt. 10. 38. et 16. 24. Luc. 22. 28, 29. et 24. 26. 2 Tim. 3. 12. Rom. 8. 17. s 1 26. et 11. 30. Titus 1. 5.
Ἀντιόχειαν· [r]ἐπιστηρίζοντες τὰς ψυχὰς τῶν 22
μαθητῶν, παρακαλοῦντες ἐμμένειν τῇ πίστει,
καὶ "ὅτι διὰ πολλῶν θλίψεων δεῖ ἡμᾶς εἰσ-
"ελθεῖν εἰς τὴν βασιλείαν τοῦ Θεοῦ." [s]χει- 23
ροτονήσαντες δὲ αὐτοῖς πρεσβυτέρους κατ'
ἐκκλησίαν, προσευξάμενοι μετὰ νηστειῶν,
παρέθεντο αὐτοὺς τῷ κυρίῳ εἰς ὃν πεπιστεύ-
κεισαν. καὶ διελθόντες τὴν Πισιδίαν, ἦλθον 24
εἰς Παμφυλίαν· καὶ λαλήσαντες ἐν Πέργῃ 25
t 13. 1, 3. τὸν λόγον, κατέβησαν εἰς Ἀττάλειαν· [t]κά- 26
κεῖθεν ἀπέπλευσαν εἰς Ἀντιόχειαν, ὅθεν ἦσαν
παραδεδομένοι τῇ χάριτι τοῦ Θεοῦ εἰς τὸ ἔρ-
u 15. 4. 1 Cor. 16. 9. 2 Cor. 2. 12. Apoc. 3. 8.
γον ὃ ἐπλήρωσαν. [u]παραγενόμενοι δὲ καὶ 27
συναγαγόντες τὴν ἐκκλησίαν, ἀνήγγειλαν ὅσα
ἐποίησεν ὁ Θεὸς μετ' αὐτῶν, καὶ ὅτι ἤνοιξε
τοῖς ἔθνεσι θύραν πίστεως. διέτριβον δὲ ἐκεῖ 28
χρόνον οὐκ ὀλίγον σὺν τοῖς μαθηταῖς.

x Gen. 17. 10. Lev. 12. 3. Gal. 5. 1, 2. Phil. 3. 2. Col. 2. 8, 11, 16.
[x]ΚΑΙ τινες κατελθόντες ἀπὸ τῆς Ἰουδαίας, 15 κγ'
ἐδίδασκον τοὺς ἀδελφοὺς, "Ὅτι ἐὰν μὴ περι-
"τέμνησθε τῷ ἔθει Μωϋσέως, οὐ δύνασθε
"σωθῆναι." [y]Γενομένης οὖν στάσεως καὶ 2
συζητήσεως οὐκ ὀλίγης τῷ Παύλῳ καὶ τῷ
Βαρνάβᾳ πρὸς αὐτοὺς, ἔταξαν ἀναβαίνειν
Παῦλον καὶ Βαρνάβαν καί τινας ἄλλους ἐξ αὐ-
τῶν πρὸς τοὺς ἀποστόλους καὶ πρεσβυτέρους
εἰς Ἱερουσαλὴμ, περὶ τοῦ ζητήματος τούτου.
y 11. 30. Gal. 2. 1.
οἱ μὲν οὖν προπεμφθέντες ὑπὸ τῆς ἐκκλησίας, 3
διήρχοντο τὴν Φοινίκην καὶ Σαμάρειαν, ἐκ-

HAIL & FIRE www.hailandfire.com

διηγούμενοι τὴν ἐπιστροφὴν τῶν ἐθνῶν· καὶ
ἐποίουν χαρὰν μεγάλην πᾶσι τοῖς ἀδελφοῖς.
4 [z]παραγενόμενοι δὲ εἰς Ἱερουσαλὴμ, ἀπεδέ- z 14. 3. 27
χθησαν ὑπὸ τῆς ἐκκλησίας καὶ τῶν ἀποστό-
λων καὶ τῶν πρεσβυτέρων, ἀνήγγειλάν τε ὅσα
5 ὁ Θεὸς ἐποίησε μετ' αὐτῶν. ἐξανέστησαν δέ
τινες τῶν ἀπὸ τῆς αἱρέσεως τῶν Φαρισαίων
πεπιστευκότες, λέγοντες, "Ὅτι δεῖ περι-
" τέμνειν αὐτοὺς, παραγγέλλειν τε τηρεῖν τὸν
" νόμον Μωϋσέως."
6 Συνήχθησαν δὲ οἱ ἀπόστολοι καὶ οἱ πρε-
7 σβύτεροι ἰδεῖν περὶ τοῦ λόγου τούτου. [a]πολ- a 10. 20. et 11. 1, 2.
λῆς δὲ συζητήσεως γενομένης, ἀναστὰς Πέ-
τρος εἶπε πρὸς αὐτοὺς, "Ἄνδρες ἀδελφοὶ,
" ὑμεῖς ἐπίστασθε ὅτι ἀφ' ἡμερῶν ἀρχαίων ὁ
" Θεὸς ἐν ἡμῖν ἐξελέξατο διὰ τοῦ στόματός
" μου ἀκοῦσαι τὰ ἔθνη τὸν λόγον τοῦ εὐαγ-
8 " γελίου, καὶ πιστεῦσαι. [b]καὶ ὁ καρδιογνώ- b 10. 43, &c. 1 Par. 28. 9. et 29. 17. Ps.
" στης Θεὸς ἐμαρτύρησεν αὐτοῖς, δοὺς αὐ- 7. 9. Jer. 11.
" τοῖς τὸ Πνεῦμα τὸ Ἅγιον, καθὼς καὶ ἡμῖν· 20. et 17. 10. et 20. 12.
9 " [c]καὶ οὐδὲν διέκρινε μεταξὺ ἡμῶν τε καὶ 1 Cor. 1. 2. c 1 Pet. 1. 22.
" αὐτῶν, τῇ πίστει καθαρίσας τὰς καρδίας
10 " αὐτῶν. [d]νῦν οὖν τί πειράζετε τὸν Θεὸν, d Gal. 5. 1.
" ἐπιθεῖναι ζυγὸν ἐπὶ τὸν τράχηλον τῶν μα-
" θητῶν, ὃν οὔτε οἱ πατέρες ἡμῶν οὔτε ἡμεῖς
11 " ἰσχύσαμεν βαστάσαι; [e]ἀλλὰ διὰ τῆς χά- e Eph. 2. 4, 8. Titus 3. 4.
" ριτος Κυρίου Ἰησοῦ Χριστοῦ πιστεύομεν
12 " σωθῆναι, καθ' ὃν τρόπον κἀκεῖνοι." Ἐσί-
γησε δὲ πᾶν τὸ πλῆθος, καὶ ἤκουον Βαρνάβα
καὶ Παύλου ἐξηγουμένων ὅσα ἐποίησεν ὁ Θεὸς
σημεῖα καὶ τέρατα ἐν τοῖς ἔθνεσι δι' αὐτῶν.

HAIL & FIRE www.hailandfire.com

f 12. 17. [f]Μετὰ δὲ τὸ σιγῆσαι αὐτοὺς, ἀπεκρίθη Ἰά- 13
κωβος λέγων, "Ἄνδρες ἀδελφοὶ, ἀκούσατέ
g 2 Pet. 1. 1. " μου. [g]Συμεὼν ἐξηγήσατο, καθὼς πρῶτον 14
" ὁ Θεὸς ἐπεσκέψατο λαβεῖν ἐξ ἐθνῶν λαὸν
" ἐπὶ τῷ ὀνόματι αὐτοῦ· καὶ τούτῳ συμφω- 15
" νοῦσιν οἱ λόγοι τῶν προφητῶν, καθὼς γέ-
h Amos 9. 11, 12. " γραπται, [h]Μετὰ ταῦτα ἀναστρέψω καὶ 16
" ἀνοικοδομήσω τὴν σκηνὴν Δαβὶδ τὴν πε-
" πτωκυῖαν· καὶ τὰ κατεσκαμμένα αὐτῆς ἀν-
" οικοδομήσω, καὶ ἀνορθώσω αὐτήν· ὅπως 17
" ἂν ἐκζητήσωσιν οἱ κατάλοιποι τῶν ἀνθρώ-
" πων τὸν Κύριον, καὶ πάντα τὰ ἔθνη, ἐφ'
" οὓς ἐπικέκληται τὸ ὄνομά μου ἐπ' αὐτούς·
" λέγει κύριος ὁ ποιῶν ταῦτα πάντα.' Γνω- 18
" στὰ ἀπ' αἰῶνός ἐστι τῷ Θεῷ πάντα τὰ
" ἔργα αὐτοῦ. διὸ ἐγὼ κρίνω μὴ παρενοχλεῖν 19
" τοῖς ἀπὸ τῶν ἐθνῶν ἐπιστρέφουσιν ἐπὶ τὸν
i ver. 29. Gen. 9. 4. Lev. 3. 17. et 17. 14. Deut. 12. 23. 1 Cor. 8. 1, 9, 10. et 10. 14, 20, 21. 1 Thess. 4. 3. k 13. 27. Neh. 8. 1. " Θεόν· [i]ἀλλὰ ἐπιστεῖλαι αὐτοῖς τοῦ ἀπ- 20
" ἐχεσθαι ἀπὸ τῶν ἀλισγημάτων τῶν εἰδώλων
" καὶ τῆς πορνείας καὶ τοῦ πνικτοῦ καὶ τοῦ
" αἵματος. [k]Μωσῆς γὰρ ἐκ γενεῶν ἀρχαίων 21
" κατὰ πόλιν τοὺς κηρύσσοντας αὐτὸν ἔχει ἐν
" ταῖς συναγωγαῖς κατὰ πᾶν σάββατον ἀνα-
" γινωσκόμενος."

Τότε ἔδοξε τοῖς ἀποστόλοις καὶ τοῖς πρε- 22
σβυτέροις σὺν ὅλῃ τῇ ἐκκλησίᾳ, ἐκλεξαμένους
ἄνδρας ἐξ αὐτῶν πέμψαι εἰς Ἀντιόχειαν σὺν
τῷ Παύλῳ καὶ Βαρνάβᾳ, Ἰούδαν τὸν ἐπικα-
λούμενον Βαρσαβᾶν, καὶ Σίλαν, ἄνδρας ἡγου-
μένους ἐν τοῖς ἀδελφοῖς, γράψαντες διὰ χει- 23
ρὸς αὐτῶν τάδε, " Οἱ ἀπόστολοι καὶ οἱ πρε-

HAIL & FIRE www.hailandfire.com

" σβύτεροι καὶ οἱ ἀδελφοὶ, τοῖς κατὰ τὴν
" Ἀντιόχειαν καὶ Συρίαν καὶ Κιλικίαν ἀδελ-
24 " φοῖς τοῖς ἐξ ἐθνῶν, χαίρειν. [l]Ἐπειδὴ ἠκού- l ver. 1. Gal. 2. 4.
" σαμεν ὅτι τινὲς ἐξ ἡμῶν ἐξελθόντες ἐτά- 1 Joan. 2. 19.
" ραξαν ὑμᾶς λόγοις, ἀνασκευάζοντες τὰς
" ψυχὰς ὑμῶν, λέγοντες περιτέμνεσθαι καὶ
" τηρεῖν τὸν νόμον, οἷς οὐ διεστειλάμεθα·
25 " ἔδοξεν ἡμῖν γενομένοις ὁμοθυμαδὸν, ἐκλε-
" ξαμένους ἄνδρας πέμψαι πρὸς ὑμᾶς, σὺν
" τοῖς ἀγαπητοῖς ἡμῶν Βαρνάβᾳ καὶ Παύλῳ,
26 " [m]ἀνθρώποις παραδεδωκόσι τὰς ψυχὰς αὐ- m 13. 50. et 14. 19.
" τῶν ὑπὲρ τοῦ ὀνόματος τοῦ κυρίου ἡμῶν
27 " Ἰησοῦ Χριστοῦ. ἀπεστάλκαμεν οὖν Ἰούδαν
" καὶ Σίλαν, καὶ αὐτοὺς διὰ λόγου ἀπαγγελ-
28 " λοντας τὰ αὐτά. ἔδοξε γὰρ τῷ Ἁγίῳ Πνεύ-
" ματι καὶ ἡμῖν, μηδὲν πλέον ἐπιτίθεσθαι
" ὑμῖν βάρος, πλὴν τῶν ἐπάναγκες τούτων,
29 " [n]ἀπέχεσθαι εἰδωλοθύτων καὶ αἵματος καὶ n ver. 20. et 16. 4. et 21. 25.
" πνικτοῦ καὶ πορνείας· ἐξ ὧν διατηροῦντες
" ἑαυτοὺς, εὖ πράξετε. ἔρρωσθε."
30 Οἱ μὲν οὖν ἀπολυθέντες ἦλθον εἰς Ἀντι-
όχειαν· καὶ συναγαγόντες τὸ πλῆθος, ἐπέδω-
31 καν τὴν ἐπιστολήν. ἀναγνόντες δὲ, ἐχάρησαν
32 ἐπὶ τῇ παρακλήσει. Ἰούδας δὲ καὶ Σίλας, καὶ
αὐτοὶ προφῆται ὄντες, διὰ λόγου πολλοῦ
παρεκάλεσαν τοὺς ἀδελφοὺς, καὶ ἐπεστήριξαν.
33 Ποιήσαντες δὲ χρόνον, ἀπελύθησαν μετ' εἰ-
ρήνης ἀπὸ τῶν ἀδελφῶν πρὸς τοὺς ἀποστό-
34 λους. ἔδοξε δὲ τῷ Σίλᾳ ἐπιμεῖναι αὐτοῦ.
35 Παῦλος δὲ καὶ Βαρνάβας διέτριβον ἐν Ἀν-
τιοχείᾳ, διδάσκοντες καὶ εὐαγγελιζόμενοι,

HAIL & FIRE www.hailandfire.com

μετὰ καὶ ἑτέρων πολλῶν, τὸν λόγον τοῦ κυρίου.

ΜΕΤΑ δέ τινας ἡμέρας εἶπε Παῦλος πρὸς 36
Βαρνάβαν, "Ἐπιστρέψαντες δὴ ἐπισκεψώ-
"μεθα τοὺς ἀδελφοὺς ἡμῶν κατὰ πᾶσαν πό-
"λιν, ἐν αἷς κατηγγείλαμεν τὸν λόγον τοῦ
o 12. 12, 25. et 13. 5. Col. 4. 10. 2 Tim. 4. 11. Philem. 24. p 13. 13. "κυρίου, πῶς ἔχουσι." ᵒΒαρνάβας δὲ ἐβου- 37
λεύσατο συμπαραλαβεῖν τὸν Ἰωάννην τὸν κα-
λούμενον Μάρκον· ᵖΠαῦλος δὲ ἠξίου, τὸν 38
ἀποστάντα ἀπ' αὐτῶν ἀπὸ Παμφυλίας, καὶ
μὴ συνελθόντα αὐτοῖς εἰς τὸ ἔργον, μὴ συμ-
παραλαβεῖν τοῦτον. ἐγένετο οὖν παροξυσμός, 39 ΚΔ'
ὥστε ἀποχωρισθῆναι αὐτοὺς ἀπ' ἀλλήλων,
τόν τε Βαρνάβαν παραλαβόντα τὸν Μάρκον
ἐκπλεῦσαι εἰς Κύπρον· Παῦλος δὲ ἐπιλεξά- 40
μενος Σίλαν ἐξῆλθε, παραδοθεὶς τῇ χάριτι τοῦ
Θεοῦ ὑπὸ τῶν ἀδελφῶν. διήρχετο δὲ τὴν Συ- 41
ρίαν καὶ Κιλικίαν, ἐπιστηρίζων τὰς ἐκκλησίας.

q 14. 6. et 17. 14. et 19. 22. et 20. 4. Rom. 16. 21. 1 Cor. 4. 17. Phil. 2. 19. 1 Thess. 3. 2. 1 Tim. 1. 2. 2 Tim. 1. 5. r 6. 3. s 1 Cor. 9. 20. Gal. 2. 3. t 15. 20, 29.

ᵠ Κατήντησε δὲ εἰς Δέρβην καὶ Λύστραν· καὶ 16
ἰδοὺ, μαθητής τις ἦν ἐκεῖ, ὀνόματι Τιμόθεος,
υἱὸς γυναικός τινος Ἰουδαίας πιστῆς, πατρὸς
δὲ Ἕλληνος· ʳὃς ἐμαρτυρεῖτο ὑπὸ τῶν ἐν 2
Λύστροις καὶ Ἰκονίῳ ἀδελφῶν. ˢτοῦτον ἠθέ- 3
λησεν ὁ Παῦλος σὺν αὐτῷ ἐξελθεῖν, καὶ λα-
βὼν περιέτεμεν αὐτὸν, διὰ τοὺς Ἰουδαίους
τοὺς ὄντας ἐν τοῖς τόποις ἐκείνοις· ἤδεισαν
γὰρ ἅπαντες τὸν πατέρα αὐτοῦ, ὅτι Ἕλλην
ὑπῆρχεν. ᵗὡς δὲ διεπορεύοντο τὰς πόλεις, 4
παρεδίδουν αὐτοῖς φυλάσσειν τὰ δόγματα τὰ
κεκριμένα ὑπὸ τῶν ἀποστόλων καὶ τῶν πρε-
σβυτέρων τῶν ἐν Ἱερουσαλήμ. αἱ μὲν οὖν ἐκ- 5

HAIL & FIRE www.hailandfire.com

κλησίαι ἐστερεοῦντο τῇ πίστει, καὶ ἐπερίσσευον τῷ ἀριθμῷ καθ' ἡμέραν.

6 Διελθόντες δὲ τὴν Φρυγίαν καὶ τὴν Γαλατικὴν χώραν, κωλυθέντες ὑπὸ τοῦ Ἁγίου Πνεύματος λαλῆσαι τὸν λόγον ἐν τῇ Ἀσίᾳ,
7 ἐλθόντες κατὰ τὴν Μυσίαν ἐπείραζον κατὰ τὴν Βιθυνίαν πορεύεσθαι· καὶ οὐκ εἴασεν αὐ-
8 τοὺς τὸ πνεῦμα. [u] παρελθόντες δὲ τὴν Μυ- u 20. 6. [2] 2 Cor. 2. 12. [2] 2 Tim. 4. 13.
9 σίαν, κατέβησαν εἰς Τρωάδα. καὶ ὅραμα διὰ τῆς νυκτὸς ὤφθη τῷ Παύλῳ· Ἀνήρ τις ἦν Μακεδὼν ἑστὼς, παρακαλῶν αὐτὸν καὶ λέγων, "Διαβὰς εἰς Μακεδονίαν, βοήθησον ἡμῖν."
10 Ὡς δὲ τὸ ὅραμα εἶδεν, εὐθέως ἐζητήσαμεν ἐξελθεῖν εἰς τὴν Μακεδονίαν, συμβιβάζοντες ὅτι προσκέκληται ἡμᾶς ὁ κύριος εὐαγγελίσασ-
11 θαι αὐτούς. Ἀναχθέντες οὖν ἀπὸ τῆς Τρωάδος, εὐθυδρομήσαμεν εἰς Σαμοθρᾴκην, τῇ τε
12 ἐπιούσῃ εἰς Νεάπολιν, ἐκεῖθέν τε εἰς Φιλίππους, ἥτις ἐστὶ πρώτη τῆς μερίδος τῆς Μακεδονίας πόλις κολώνια.

Ἦμεν δὲ ἐν ταύτῃ τῇ πόλει διατρίβοντες
13 ἡμέρας τινὰς, τῇ τε ἡμέρᾳ τῶν σαββάτων ἐξήλθομεν ἔξω τῆς πόλεως παρὰ ποταμὸν, οὗ ἐνομίζετο προσευχὴ εἶναι, καὶ καθίσαντες ἐλαλοῦ-
14 μεν ταῖς συνελθούσαις γυναιξί. Καί τις γυνὴ ὀνόματι Λυδία, πορφυρόπωλις πόλεως Θυατείρων, σεβομένη τὸν Θεὸν, ἤκουεν· ἧς ὁ κύριος διήνοιξε τὴν καρδίαν, προσέχειν τοῖς
15 λαλουμένοις ὑπὸ τοῦ Παύλου. [x] ὡς δὲ ἐβα- x Gen. 19. 3. et 33. 11. Jud. 19. 20. Luc. 24. 29. Heb. 13. 2.
πτίσθη, καὶ ὁ οἶκος αὐτῆς, παρεκάλεσε λέγουσα, "Εἰ κεκρίκατέ με πιστὴν τῷ κυρίῳ

HAIL & FIRE www.hailandfire.com

" εἶναι, εἰσελθόντες εἰς τὸν οἶκόν μου, μεί-
y 19. 24. 1 Sam. 28. 7. " νατε·" καὶ παρεβιάσατο ἡμᾶς. y Ἐγένετο 16
δὲ πορευομένων ἡμῶν εἰς προσευχὴν, παιδί-
σκην τινὰ ἔχουσαν πνεῦμα Πύθωνος ἀπαντῆ-
σαι ἡμῖν, ἥτις ἐργασίαν πολλὴν παρεῖχε τοῖς
κυρίοις αὐτῆς, μαντευομένη. αὕτη κατακολου- 17
θήσασα τῷ Παύλῳ καὶ ἡμῖν, ἔκραζε λέγουσα,
" Οὗτοι οἱ ἄνθρωποι δοῦλοι τοῦ Θεοῦ τοῦ
" ὑψίστου εἰσὶν, οἵτινες καταγγέλλουσιν
" ἡμῖν ὁδὸν σωτηρίας." Τοῦτο δὲ ἐποίει ἐπὶ 18
z Marc. 16. 17. πολλὰς ἡμέρας. z διαπονηθεὶς δὲ ὁ Παῦλος,
καὶ ἐπιστρέψας, τῷ πνεύματι εἶπε, " Παραγ-
" γέλλω σοι ἐν τῷ ὀνόματι Ἰησοῦ Χριστοῦ,
" ἐξελθεῖν ἀπ' αὐτῆς." Καὶ ἐξῆλθεν αὐτῇ
a 2 Cor. 6. 5. τῇ ὥρᾳ. a Ἰδόντες δὲ οἱ κύριοι αὐτῆς, ὅτι 19
ἐξῆλθεν ἡ ἐλπὶς τῆς ἐργασίας αὐτῶν, ἐπιλα-
βόμενοι τὸν Παῦλον καὶ τὸν Σίλαν, εἵλκυσαν
b 17. 6. 1 Reg. 18. 17. εἰς τὴν ἀγορὰν ἐπὶ τοὺς ἄρχοντας· b καὶ προσα- 20
γαγόντες αὐτοὺς τοῖς στρατηγοῖς, εἶπον, " Οὗ-
" τοι οἱ ἄνθρωποι ἐκταράσσουσιν ἡμῶν τὴν
" πόλιν, Ἰουδαῖοι ὑπάρχοντες· καὶ καταγγέλ- 21
" λουσιν ἔθη ἃ οὐκ ἔξεστιν ἡμῖν παραδέ-
c 2 Cor. 11. 25. 1 Thess. 2. 2. Phil. 1. 13. " χεσθαι οὐδὲ ποιεῖν, Ῥωμαίοις οὖσι." c Καὶ 22
συνεπέστη ὁ ὄχλος κατ' αὐτῶν, καὶ οἱ στρα-
τηγοὶ περιῤῥήξαντες αὐτῶν τὰ ἱμάτια, ἐκέ-
λευον ῥαβδίζειν· πολλάς τε ἐπιθέντες αὐτοῖς 23
πληγὰς, ἔβαλον εἰς φυλακὴν, παραγγείλαντες
τῷ δεσμοφύλακι, ἀσφαλῶς τηρεῖν αὐτούς· ὃς 24
παραγγελίαν τοιαύτην εἰληφὼς, ἔβαλεν αὐ-
τοὺς εἰς τὴν ἐσωτέραν φυλακὴν, καὶ τοὺς πό-
d 4. 31. δας αὐτῶν ἠσφαλίσατο εἰς τὸ ξύλον. d Κατὰ 25

HAIL & FIRE www.hailandfire.com

δὲ τὸ μεσονύκτιον Παῦλος καὶ Σίλας προσευ-
χόμενοι ὕμνουν τὸν Θεόν· ἐπηκροῶντο δὲ αὐ-
26 τῶν οἱ δέσμιοι. [e]ἄφνω δὲ σεισμὸς ἐγένετο [e] c. 5. 19. et 12. 7.
μέγας, ὥστε σαλευθῆναι τὰ θεμέλια τοῦ δεσ-
μωτηρίου· ἀνεῴχθησάν τε παραχρῆμα αἱ θύραι
27 πᾶσαι, καὶ πάντων τὰ δεσμὰ ἀνέθη. ἔξυπνος
δὲ γενόμενος ὁ δεσμοφύλαξ, καὶ ἰδὼν ἀνεῳ-
γμένας τὰς θύρας τῆς φυλακῆς, σπασάμενος
μάχαιραν, ἔμελλεν ἑαυτὸν ἀναιρεῖν, νομίζων
28 ἐκπεφευγέναι τοὺς δεσμίους. ἐφώνησε δὲ
φωνῇ μεγάλῃ ὁ Παῦλος λέγων, "Μηδὲν
"πράξῃς σεαυτῷ κακόν· ἅπαντες γάρ ἐσμεν
29 "ἐνθάδε." Αἰτήσας δὲ φῶτα εἰσεπήδησε,
καὶ ἔντρομος γενόμενος προσέπεσε τῷ Παύλῳ
30 καὶ τῷ Σίλᾳ· [f]καὶ προαγαγὼν αὐτοὺς ἔξω, [f] 2. 37. et 9. 6. Luc. 3. 10.
ἔφη, "Κύριοι, τί με δεῖ ποιεῖν ἵνα σωθῶ;"
31 [g]Οἱ δὲ εἶπον, "Πίστευσον ἐπὶ τὸν κύριον [g] Joan. 3. 16, 36. et 6. 47.
"Ἰησοῦν Χριστὸν, καὶ σωθήσῃ σὺ καὶ ὁ οἶ- [i] Joan. 5. 10.
32 "κός σου." Καὶ ἐλάλησαν αὐτῷ τὸν λόγον
τοῦ κυρίου, καὶ πᾶσι τοῖς ἐν τῇ οἰκίᾳ αὐτοῦ.
33 καὶ παραλαβὼν αὐτοὺς ἐν ἐκείνῃ τῇ ὥρᾳ τῆς
νυκτὸς ἔλουσεν ἀπὸ τῶν πληγῶν, καὶ ἐβα-
πτίσθη αὐτὸς καὶ οἱ αὐτοῦ πάντες παρα-
34 χρῆμα· [h]ἀναγαγών τε αὐτοὺς εἰς τὸν οἶκον [h] Luc. 5. 29. et 19. 6.
αὐτοῦ, παρέθηκε τράπεζαν, καὶ ἠγαλλιάσατο
πανοικὶ πεπιστευκὼς τῷ Θεῷ.
35 Ἡμέρας δὲ γενομένης ἀπέστειλαν οἱ στρα-
τηγοὶ τοὺς ῥαβδούχους λέγοντες, "Ἀπόλυ-
36 "σον τοὺς ἀνθρώπους ἐκείνους." Ἀπήγγειλε
δὲ ὁ δεσμοφύλαξ τοὺς λόγους τούτους πρὸς
τὸν Παῦλον, "Ὅτι ἀπεστάλκασιν οἱ στρα-

HAIL & FIRE www.hailandfire.com

" τηγοὶ, ἵνα ἀπολυθῆτε· νῦν οὖν ἐξελθόντες,
i 22. 25. " πορεύεσθε ἐν εἰρήνῃ." Ὁ δὲ Παῦλος ἔφη 37
πρὸς αὐτοὺς, " Δείραντες ἡμᾶς δημοσίᾳ, ἀκα-
" τακρίτους, ἀνθρώπους Ῥωμαίους ὑπάρχον-
" τας, ἔβαλον εἰς φυλακὴν, καὶ νῦν λάθρα
" ἡμᾶς ἐκβάλλουσιν; οὐ γάρ· ἀλλὰ ἐλθόντες
" αὐτοὶ ἡμᾶς ἐξαγαγέτωσαν." Ἀνήγγειλαν 38
δὲ τοῖς στρατηγοῖς οἱ ῥαβδοῦχοι τὰ ῥήματα
ταῦτα· καὶ ἐφοβήθησαν ἀκούσαντες ὅτι Ῥω-
j Matt. 8. 34. μαῖοί εἰσι, j καὶ ἐλθόντες παρεκάλεσαν αὐ- 39
τοὺς, καὶ ἐξαγαγόντες ἠρώτων ἐξελθεῖν τῆς
πόλεως. ἐξελθόντες δὲ ἐκ τῆς φυλακῆς εἰσῆλ- 40
θον εἰς τὴν Λυδίαν· καὶ ἰδόντες τοὺς ἀδελ-
φοὺς, παρεκάλεσαν αὐτοὺς, καὶ ἐξῆλθον.

ΔΙΟΔΕΥΣΑΝΤΕΣ δὲ τὴν Ἀμφίπολιν καὶ 17 ΚΕ'
Ἀπολλωνίαν, ἦλθον εἰς Θεσσαλονίκην, ὅπου
ἦν ἡ συναγωγὴ τῶν Ἰουδαίων. κατὰ δὲ τὸ 2
εἰωθὸς τῷ Παύλῳ εἰσῆλθε πρὸς αὐτοὺς, καὶ
ἐπὶ σάββατα τρία διελέγετο αὐτοῖς ἀπὸ τῶν
k Psal. 22. 6. Esa. 53. γραφῶν, k διανοίγων καὶ παρατιθέμενος, ὅτι 3
Matt. 16. 21. Luc. 24. 26, 46. Joan. 1. 42. τὸν Χριστὸν ἔδει παθεῖν καὶ ἀναστῆναι ἐκ
νεκρῶν, καὶ " ὅτι οὗτός ἐστιν ὁ Χριστὸς Ἰη-
l ver. 17. et 28. 24. " σοῦς, ὃν ἐγὼ καταγγέλλω ὑμῖν." l Καί 4
τινες ἐξ αὐτῶν ἐπείσθησαν, καὶ προσεκληρώ-
θησαν τῷ Παύλῳ καὶ τῷ Σίλᾳ, τῶν τε σεβο-
μένων Ἑλλήνων πολὺ πλῆθος, γυναικῶν τε
τῶν πρώτων οὐκ ὀλίγαι. ζηλώσαντες δὲ οἱ 5
ἀπειθοῦντες Ἰουδαῖοι, καὶ προσλαβόμενοι τῶν
ἀγοραίων τινὰς ἄνδρας πονηροὺς, καὶ ὀχλο-
ποιήσαντες, ἐθορύβουν τὴν πόλιν· ἐπιστάντες
τε τῇ οἰκίᾳ Ἰάσονος, ἐζήτουν αὐτοὺς ἀγαγεῖν

HAIL & FIRE www.hailandfire.com

6 εἰς τὸν δῆμον· [m] μὴ εὑρόντες δὲ αὐτοὺς, ἔσυ- [m] 16. 20.
ρον τὸν Ἰάσονα καί τινας ἀδελφοὺς ἐπὶ τοὺς
πολιτάρχας, βοῶντες, "Ὅτι οἱ τὴν οἰκου-
" μένην ἀναστατώσαντες, οὗτοι καὶ ἐνθάδε
7 " πάρεισιν, [n] οὓς ὑποδέδεκται Ἰάσων· καὶ [n] Luc. 23. 2.
" οὗτοι πάντες ἀπέναντι τῶν δογμάτων Καί- Joan. 19. 12.
" σαρος πράττουσι, βασιλέα λέγοντες ἕτερον
8 " εἶναι, Ἰησοῦν." Ἐτάραξαν δὲ τὸν ὄχλον
9 καὶ τοὺς πολιτάρχας ἀκούοντας ταῦτα· καὶ
λαβόντες τὸ ἱκανὸν παρὰ τοῦ Ἰάσονος καὶ
10 τῶν λοιπῶν, ἀπέλυσαν αὐτούς. [o] Οἱ δὲ ἀδελ- [o] 9. 2.
φοὶ εὐθέως διὰ τῆς νυκτὸς ἐξέπεμψαν τόν τε
Παῦλον καὶ τὸν Σίλαν εἰς Βέροιαν· οἵτινες
παραγενόμενοι, εἰς τὴν συναγωγὴν τῶν Ἰου-
11 δαίων ἀπῆεσαν. [p] οὗτοι δὲ ἦσαν εὐγενέστεροι [p] Esa. 34. 16.
τῶν ἐν Θεσσαλονίκῃ, οἵτινες ἐδέξαντο τὸν Luc. 16. 29. Joan. 5. 39.
λόγον μετὰ πάσης προθυμίας, τὸ καθ' ἡμέραν
ἀνακρίνοντες τὰς γραφὰς, εἰ ἔχοι ταῦτα οὕ-
12 τως. πολλοὶ μὲν οὖν ἐξ αὐτῶν ἐπίστευσαν,
καὶ τῶν Ἑλληνίδων γυναικῶν τῶν εὐσχη-
13 μόνων καὶ ἀνδρῶν οὐκ ὀλίγοι. [q] Ὡς δὲ ἔγνω- [q] 1 Thess. 2.
σαν οἱ ἀπὸ τῆς Θεσσαλονίκης Ἰουδαῖοι, ὅτι 4.
καὶ ἐν τῇ Βεροίᾳ κατηγγέλη ὑπὸ τοῦ Παύλου
ὁ λόγος τοῦ Θεοῦ, ἦλθον κἀκεῖ σαλεύοντες
14 τοὺς ὄχλους. εὐθέως δὲ τότε τὸν Παῦλον
ἐξαπέστειλαν οἱ ἀδελφοὶ πορεύεσθαι ὡς ἐπὶ
τὴν θάλασσαν· ὑπέμενον δὲ ὅ τε Σίλας καὶ ὁ
15 Τιμόθεος ἐκεῖ. [r] Οἱ δὲ καθιστῶντες τὸν Παῦ- [r] 18. 5.
λον, ἤγαγον αὐτὸν ἕως Ἀθηνῶν· καὶ λαβόντες
ἐντολὴν πρὸς τὸν Σίλαν καὶ Τιμόθεον, ἵνα ὡς
τάχιστα ἔλθωσι πρὸς αὐτὸν, ἐξῆεσαν.

HAIL & FIRE www.hailandfire.com

Ἐν δὲ ταῖς Ἀθήναις ἐκδεχομένου αὐτοὺς 16 Κϛ'
τοῦ Παύλου, παρωξύνετο τὸ πνεῦμα αὐτοῦ ἐν
αὐτῷ θεωροῦντι κατείδωλον οὖσαν τὴν πό-
s ver. 4. λιν. διελέγετο μὲν οὖν ἐν τῇ συναγωγῇ τοῖς 17
Ἰουδαίοις καὶ τοῖς σεβομένοις, καὶ ἐν τῇ
ἀγορᾷ κατὰ πᾶσαν ἡμέραν πρὸς τοὺς πα-
τυγχάνοντας. τινὲς δὲ τῶν Ἐπικουρείων καὶ 18
τῶν Στωϊκῶν φιλοσόφων συνέβαλλον αὐτῷ·
καί τινες ἔλεγον, "Τί ἂν θέλοι ὁ σπερμο-
"λόγος οὗτος λέγειν;" Οἱ δὲ, "Ξένων δαι-
"μονίων δοκεῖ καταγγελεὺς εἶναι·" ὅτι τὸν
Ἰησοῦν καὶ τὴν ἀνάστασιν αὐτοῖς εὐηγγελί-
ζετο. ἐπιλαβόμενοί τε αὐτοῦ, ἐπὶ τὸν Ἄρειον 19
πάγον ἤγαγον λέγοντες, "Δυνάμεθα γνῶναι,
"τίς ἡ καινὴ αὕτη ἡ ὑπὸ σοῦ λαλουμένη δι-
"δαχή; ξενίζοντα γάρ τινα εἰσφέρεις εἰς 20
"τὰς ἀκοὰς ἡμῶν· βουλόμεθα οὖν γνῶναι, τί
"ἂν θέλοι ταῦτα εἶναι." Ἀθηναῖοι δὲ πάν- 21
τες καὶ οἱ ἐπιδημοῦντες ξένοι εἰς οὐδὲν ἕτε-
ρον εὐκαίρουν, ἢ λέγειν τι καὶ ἀκούειν καινό-
τερον.

Σταθεὶς δὲ ὁ Παῦλος ἐν μέσῳ τοῦ Ἀρείου 22
πάγου, ἔφη, "Ἄνδρες Ἀθηναῖοι, κατὰ πάντα
"ὡς δεισιδαιμονεστέρους ὑμᾶς θεωρῶ. διερ- 23
"χόμενος γὰρ καὶ ἀναθεωρῶν τὰ σεβάσματα
"ὑμῶν, εὗρον καὶ βωμὸν ἐν ᾧ ἐπεγέγραπτο,
"'Ἀγνώστῳ Θεῷ.' ὃν οὖν ἀγνοοῦντες εὐσε-
t 7. 48. et 14. "βεῖτε, τοῦτον ἐγὼ καταγγέλλω ὑμῖν. t ὁ 24
15. Gen. 1. 1. 2 Par. 6. 30. Psal. 33. 6. et 124. 8. et 146. 6. Esa. 66. 1. Apoc. 14. 7. "Θεὸς ὁ ποιήσας τὸν κόσμον καὶ πάντα τὰ
"ἐν αὐτῷ, οὗτος οὐρανοῦ καὶ γῆς κύριος
"ὑπάρχων, οὐκ ἐν χειροποιήτοις ναοῖς κατοι-

HAIL & FIRE www.hailandfire.com

25 " κεῖ, [u]οὐδὲ ὑπὸ χειρῶν ἀνθρώπων θεραπεύ- [u] Gen. 2. 7. Psal. 50. 8.
" εται προσδεόμενός τινος, αὐτὸς διδοὺς πᾶσι
26 " ζωὴν καὶ πνοὴν κατὰ πάντα· [x]ἐποίησέ τε [x] Deut. 32. 8.
" ἐξ ἑνὸς αἵματος πᾶν ἔθνος ἀνθρώπων, κατ-
" οικεῖν ἐπὶ πᾶν τὸ πρόσωπον τῆς γῆς, ὁρί-
" σας προτεταγμένους καιροὺς καὶ τὰς ὁροθε-
27 " σίας τῆς κατοικίας αὐτῶν· ζητεῖν τὸν κύ-
" ριον, εἰ ἄρα γε ψηλαφήσειαν αὐτὸν καὶ εὕ-
" ροιεν, καίτοιγε οὐ μακρὰν ἀπὸ ἑνὸς ἑκάστου
28 " ἡμῶν ὑπάρχοντα. ἐν αὐτῷ γὰρ ζῶμεν καὶ
" κινούμεθα καί ἐσμεν· ὡς καί τινες τῶν καθ'
" ὑμᾶς ποιητῶν εἰρήκασι, 'Τοῦ γὰρ καὶ γένος
29 " ἐσμέν.' [y]Γένος οὖν ὑπάρχοντες τοῦ Θεοῦ, [y] Esa. 40. 18.
" οὐκ ὀφείλομεν νομίζειν χρυσῷ ἢ ἀργύρῳ ἢ
" λίθῳ, χαράγματι τέχνης καὶ ἐνθυμήσεως
30 " ἀνθρώπου, τὸ θεῖον εἶναι ὅμοιον. [z]Τοὺς [z] 14. 16. Luc. 24. 47.
" μὲν οὖν χρόνους τῆς ἀγνοίας ὑπεριδὼν ὁ
" Θεὸς, τανῦν παραγγέλλει τοῖς ἀνθρώποις
31 " πᾶσι πανταχοῦ μετανοεῖν· [a]διότι ἔστησεν [a] 2. 24. et 10. 42.
" ἡμέραν, ἐν ᾗ μέλλει κρίνειν τὴν οἰκουμένην
" ἐν δικαιοσύνῃ, ἐν ἀνδρὶ ᾧ ὥρισε, πίστιν
" παρασχὼν πᾶσιν, ἀναστήσας αὐτὸν ἐκ νε-
32 " κρῶν." Ἀκούσαντες δὲ ἀνάστασιν νεκρῶν,
οἱ μὲν ἐχλεύαζον· οἱ δὲ εἶπον, " Ἀκουσό-
33 " μεθά σου πάλιν περὶ τούτου." Καὶ οὕτως
34 ὁ Παῦλος ἐξῆλθεν ἐκ μέσου αὐτῶν. τινὲς δὲ
ἄνδρες κολληθέντες αὐτῷ, ἐπίστευσαν· ἐν οἷς
καὶ Διονύσιος ὁ Ἀρεοπαγίτης, καὶ γυνὴ ὀνό-
ματι Δάμαρις, καὶ ἕτεροι σὺν αὐτοῖς.

ΚΖ' 18 ΜΕΤΑ δὲ ταῦτα χωρισθεὶς ὁ Παῦλος ἐκ
2 τῶν Ἀθηνῶν ἦλθεν εἰς Κόρινθον· [b]καὶ εὑρών [b] Rom. 16. 3. 1 Cor. 16. 19. 2 Tim. 4. 19.

HAIL & FIRE www.hailandfire.com

τινα Ἰουδαῖον ὀνόματι Ἀκύλαν, Ποντικὸν τῷ γένει, προσφάτως ἐληλυθότα ἀπὸ τῆς Ἰταλίας, καὶ Πρίσκιλλαν γυναῖκα αὐτοῦ, διὰ τὸ διατεταχέναι Κλαύδιον χωρίζεσθαι πάντας τοὺς Ἰουδαίους ἐκ τῆς Ῥώμης, προσῆλθεν αὐτοῖς· [c] καὶ διὰ τὸ ὁμότεχνον εἶναι, ἔμενε παρ' 3
c 20. 34. 1 Cor. 4. 12. 2 Cor. 11. 9. et 12. 13. 1 Thess. 2. 9. 2 Thess. 3. 8.
αὐτοῖς καὶ εἰργάζετο· ἦσαν γὰρ σκηνοποιοὶ τὴν τέχνην. διελέγετο δὲ ἐν τῇ συναγωγῇ 4
κατὰ πᾶν σάββατον, ἔπειθέ τε Ἰουδαίους καὶ [d] Ἕλληνας. [d] Ὡς δὲ κατῆλθον ἀπὸ τῆς Μακε- 5
d 17. 14, 15.
δονίας ὅ τε Σίλας καὶ ὁ Τιμόθεος, συνείχετο τῷ πνεύματι ὁ Παῦλος, διαμαρτυρόμενος τοῖς
c 13. 45, 51. Lev. 20. 9, 12. 2 Sam. 1. 16. Ezech. 3. 18, 19. Matt. 10. 14. et 27. 25.
Ἰουδαίοις τὸν Χριστὸν Ἰησοῦν. [e] ἀντιτασσο- 6
μένων δὲ αὐτῶν καὶ βλασφημούντων, ἐκτινα-
ξάμενος τὰ ἱμάτια, εἶπε πρὸς αὐτούς, "Τὸ
"αἷμα ὑμῶν ἐπὶ τὴν κεφαλὴν ὑμῶν· καθαρὸς
"ἐγὼ, ἀπὸ τοῦ νῦν εἰς τὰ ἔθνη πορεύσομαι."
Καὶ μεταβὰς ἐκεῖθεν ἦλθεν εἰς οἰκίαν τινὸς 7
ὀνόματι Ἰούστου, σεβομένου τὸν Θεὸν, οὗ ἡ
f 1 Cor. 1. 14.
οἰκία ἦν συνομοροῦσα τῇ συναγωγῇ. [f] Κρί- 8
σπος δὲ ὁ ἀρχισυνάγωγος ἐπίστευσε τῷ κυρίῳ
σὺν ὅλῳ τῷ οἴκῳ αὐτοῦ· καὶ πολλοὶ τῶν Κο-
ρινθίων ἀκούοντες ἐπίστευον καὶ ἐβαπτίζοντο.
g 23. 11.
[g] Εἶπε δὲ ὁ κύριος δι' ὁράματος ἐν νυκτὶ τῷ 9
Παύλῳ, "Μὴ φοβοῦ, ἀλλὰ λάλει καὶ μὴ
h Joan. 10. 16.
"σιωπήσῃς· [h] διότι ἐγώ εἰμι μετὰ σοῦ, καὶ 10
"οὐδεὶς ἐπιθήσεταί σοι τοῦ κακῶσαί σε·
"διότι λαός ἐστί μοι πολὺς ἐν τῇ πόλει
"ταύτῃ." Ἐκάθισέ τε ἐνιαυτὸν καὶ μῆνας 11
ἓξ, διδάσκων ἐν αὐτοῖς τὸν λόγον τοῦ Θεοῦ.

Γαλλίωνος δὲ ἀνθυπατεύοντος τῆς Ἀχαΐας, 12

HAIL & FIRE www.hailandfire.com

κατεπέστησαν ὁμοθυμαδὸν οἱ Ἰουδαῖοι τῷ
13 Παύλῳ, καὶ ἤγαγον αὐτὸν ἐπὶ τὸ βῆμα λέγον-
τες, "Ὅτι παρὰ τὸν νόμον οὗτος ἀναπείθει
14 " τοὺς ἀνθρώπους σέβεσθαι τὸν Θεόν." [i] Μέλ- i 25. 11.
λοντος δὲ τοῦ Παύλου ἀνοίγειν τὸ στόμα, εἶ-
πεν ὁ Γαλλίων πρὸς τοὺς Ἰουδαίους, " Εἰ
" μὲν οὖν ἦν ἀδίκημά τι ἢ ῥᾳδιούργημα πο-
" νηρὸν, ὦ Ἰουδαῖοι, κατὰ λόγον ἂν ἠνεσχό-
15 " μην ὑμῶν· εἰ δὲ ζήτημά ἐστι περὶ λόγου
" καὶ ὀνομάτων καὶ νόμου τοῦ καθ' ὑμᾶς,
" ὄψεσθε αὐτοί· κριτὴς γὰρ ἐγὼ τούτων οὐ
16 " βούλομαι εἶναι." Καὶ ἀπήλασεν αὐτοὺς
17 ἀπὸ τοῦ βήματος. [k] ἐπιλαβόμενοι δὲ πάντες k 1 Cor. 1. 1.
οἱ Ἕλληνες Σωσθένην τὸν ἀρχισυνάγωγον
ἔτυπτον ἔμπροσθεν τοῦ βήματος· καὶ οὐδὲν
τούτων τῷ Γαλλίωνι ἔμελλεν.

18 Ὁ ΔΕ Παῦλος ἔτι προσμείνας ἡμέρας ἱκα-
νὰς, τοῖς ἀδελφοῖς ἀποταξάμενος, ἐξέπλει εἰς
τὴν Συρίαν, καὶ σὺν αὐτῷ Πρίσκιλλα καὶ Ἀκύ-
λας, [l] κειράμενος τὴν κεφαλὴν ἐν Κεγχρεαῖς· l 21. 23, 24.
Num. 6. 18.
19 εἶχε γὰρ εὐχήν. κατήντησε δὲ εἰς Ἔφεσον,
κἀκείνους κατέλιπεν αὐτοῦ· αὐτὸς δὲ εἰσελθὼν
εἰς τὴν συναγωγὴν, διελέχθη τοῖς Ἰουδαίοις.
20 ἐρωτώντων δὲ αὐτῶν ἐπὶ πλείονα χρόνον μεῖ-
21 ναι παρ' αὐτοῖς, οὐκ ἐπένευσεν· ἀλλ' ἀπ-
ετάξατο αὐτοῖς, εἰπὼν, " Δεῖ με πάντως τὴν
" ἑορτὴν τὴν ἐρχομένην ποιῆσαι εἰς Ἱεροσό-
" λυμα· πάλιν δὲ ἀνακάμψω πρὸς ὑμᾶς, [m] τοῦ m 1 Cor. 4.
" Θεοῦ θέλοντος." Καὶ ἀνήχθη ἀπὸ τῆς 19. Jac. 4. 15.
Heb. 6. 3.
22 Ἐφέσου· καὶ κατελθὼν εἰς Καισάρειαν, ἀνα-
βὰς καὶ ἀσπασάμενος τὴν ἐκκλησίαν, κατέβη

HAIL & FIRE www.hailandfire.com

εἰς Ἀντιόχειαν. καὶ ποιήσας χρόνον τινὰ, 23
ἐξῆλθε, διερχόμενος καθεξῆς τὴν Γαλατικὴν
χώραν καὶ Φρυγίαν, ἐπιστηρίζων πάντας τοὺς
μαθητάς.

n 1 Cor. 1. 12. n Ἰουδαῖος δέ τις Ἀπολλὼς ὀνόματι, Ἀλε- 24
ξανδρεὺς τῷ γένει, ἀνὴρ λόγιος, κατήντησεν
εἰς Ἔφεσον, δυνατὸς ὢν ἐν ταῖς γραφαῖς.

o 19. 3. o οὗτος ἦν κατηχημένος τὴν ὁδὸν τοῦ κυρίου, 25
καὶ ζέων τῷ πνεύματι, ἐλάλει καὶ ἐδίδασκεν
ἀκριβῶς τὰ περὶ τοῦ κυρίου, ἐπιστάμενος μό-
νον τὸ βάπτισμα Ἰωάννου· οὗτός τε ἤρξατο 26
παρρησιάζεσθαι ἐν τῇ συναγωγῇ. ἀκούσαντες
δὲ αὐτοῦ Ἀκύλας καὶ Πρίσκιλλα, προσελά-
βοντο αὐτὸν, καὶ ἀκριβέστερον αὐτῷ ἐξέθεντο

p 1 Cor. 3. 6. τὴν τοῦ Θεοῦ ὁδόν. p βουλομένου δὲ αὐτοῦ 27
διελθεῖν εἰς τὴν Ἀχαΐαν, προτρεψάμενοι οἱ
ἀδελφοὶ ἔγραψαν τοῖς μαθηταῖς ἀποδέξασθαι
αὐτόν· ὃς παραγενόμενος συνεβάλετο πολὺ
τοῖς πεπιστευκόσι διὰ τῆς χάριτος· εὐτόνως 28
γὰρ τοῖς Ἰουδαίοις διακατηλέγχετο δημοσίᾳ,
ἐπιδεικνὺς διὰ τῶν γραφῶν, εἶναι τὸν Χριστὸν
Ἰησοῦν.

q 18. 24. 1 Cor. 1. 12. q Ἐγένετο δὲ ἐν τῷ τὸν Ἀπολλὼ εἶναι 19 ΚΗ'
ἐν Κορίνθῳ, Παῦλον διελθόντα τὰ ἀνωτερικὰ
μέρη, ἐλθεῖν εἰς Ἔφεσον· καὶ εὑρών τινας

r 10. 44, &c. Joan. 7. 39. μαθητὰς, r εἶπε πρὸς αὐτοὺς, "Εἰ Πνεῦμα 2
"Αγιον ἐλάβετε πιστεύσαντες;" Οἱ δὲ εἶ-
πον πρὸς αὐτὸν, "Ἀλλ' οὐδὲ εἰ Πνεῦμα
"Αγιόν ἐστιν, ἠκούσαμεν." Εἶπέ τε πρὸς 3
αὐτοὺς, "Εἰς τί οὖν ἐβαπτίσθητε;" Οἱ δὲ

s 1. 5. et 11. 16. Matt. 3. 11. εἶπον, "Εἰς τὸ Ἰωάννου βάπτισμα." s Εἶπε 4

HAIL & FIRE www.hailandfire.com

δὲ Παῦλος, "Ἰωάννης μὲν ἐβάπτισε βάπτισμα Marc. 1. 4. 8.
"μετανοίας, τῷ λαῷ λέγων, εἰς τὸν ἐρχό- Luc. 3. 16. Joan. 1. 26.
"μενον μετ' αὐτὸν ἵνα πιστεύσωσι, τουτ-
5 "έστιν εἰς τὸν Χριστὸν Ἰησοῦν." Ἀκούσαν-
τες δὲ ἐβαπτίσθησαν εἰς τὸ ὄνομα τοῦ Κυρίου
6 Ἰησοῦ. [t]καὶ ἐπιθέντος αὐτοῖς τοῦ Παύλου t 2. 4. et 6. 6. et 8. 17. et 10. 46. et 11. 15.
τὰς χεῖρας, ἦλθε τὸ Πνεῦμα τὸ Ἅγιον ἐπ' αὐ-
τοὺς, ἐλάλουν τε γλώσσαις καὶ προεφήτευον.
7, 8 ἦσαν δὲ οἱ πάντες ἄνδρες ὡσεὶ δεκαδύο. Εἰσ-
ελθὼν δὲ εἰς τὴν συναγωγὴν, ἐπαῤῥησιάζετο,
ἐπὶ μῆνας τρεῖς διαλεγόμενος καὶ πείθων τὰ
9 περὶ τῆς βασιλείας τοῦ Θεοῦ. [u]Ὡς δέ τινες u 2 Tim. 1. 15.
ἐσκληρύνοντο καὶ ἠπείθουν, κακολογοῦντες τὴν
ὁδὸν ἐνώπιον τοῦ πλήθους, ἀποστὰς ἀπ' αὐ-
τῶν ἀφώρισε τοὺς μαθητὰς, καθ' ἡμέραν δια-
10 λεγόμενος ἐν τῇ σχολῇ Τυράννου τινός. Τοῦ-
το δὲ ἐγένετο ἐπὶ ἔτη δύο, ὥστε πάντας τοὺς
κατοικοῦντας τὴν Ἀσίαν ἀκοῦσαι τὸν λόγον
τοῦ Κυρίου Ἰησοῦ, Ἰουδαίους τε καὶ Ἕλλη-
11 νας. [x]Δυνάμεις τε οὐ τὰς τυχούσας ἐποίει ὁ x 14. 3. Marc. 16. 20.
12 Θεὸς διὰ τῶν χειρῶν Παύλου, [y]ὥστε καὶ ἐπὶ y 5. 15.
τοὺς ἀσθενοῦντας ἐπιφέρεσθαι ἀπὸ τοῦ χρω-
τὸς αὐτοῦ σουδάρια ἢ σιμικίνθια, καὶ ἀπαλ-
λάσσεσθαι ἀπ' αὐτῶν τὰς νόσους, τά τε πνεύ-
13 ματα τὰ πονηρὰ ἐξέρχεσθαι ἀπ' αὐτῶν. Ἐπ-
εχείρησαν δέ τινες ἀπὸ τῶν περιερχομένων
Ἰουδαίων ἐξορκιστῶν ὀνομάζειν ἐπὶ τοὺς ἔχ-
οντας τὰ πνεύματα τὰ πονηρὰ τὸ ὄνομα τοῦ
Κυρίου Ἰησοῦ, λέγοντες, "Ὁρκίζομεν ὑμᾶς
14 "τὸν Ἰησοῦν ὃν ὁ Παῦλος κηρύσσει." Ἦσαν
δέ τινες υἱοὶ Σκευᾶ Ἰουδαίου ἀρχιερέως ἑπτὰ

HAIL & FIRE www.hailandfire.com

οἱ τοῦτο ποιοῦντες. ἀποκριθὲν δὲ τὸ πνεῦμα 15
τὸ πονηρὸν εἶπε, "Τὸν Ἰησοῦν γινώσκω, καὶ
"τὸν Παῦλον ἐπίσταμαι· ὑμεῖς δὲ τίνες
"ἐστέ;" Καὶ ἐφαλλόμενος ἐπ' αὐτοὺς ὁ ἄν- 16
θρωπος ἐν ᾧ ἦν τὸ πνεῦμα τὸ πονηρὸν, καὶ
κατακυριεύσας αὐτῶν, ἴσχυσε κατ' αὐτῶν,
ὥστε γυμνοὺς καὶ τετραυματισμένους ἐκφυ-
γεῖν ἐκ τοῦ οἴκου ἐκείνου. τοῦτο δὲ ἐγένετο 17
γνωστὸν πᾶσιν Ἰουδαίοις τε καὶ Ἕλλησι τοῖς
κατοικοῦσι τὴν Ἔφεσον, καὶ ἐπέπεσε φόβος
ἐπὶ πάντας αὐτοὺς, καὶ ἐμεγαλύνετο τὸ ὄνομα
z Matt. 3. 6. τοῦ Κυρίου Ἰησοῦ. z Πολλοί τε τῶν πεπι- 18
στευκότων ἤρχοντο ἐξομολογούμενοι καὶ ἀναγ-
γέλλοντες τὰς πράξεις αὐτῶν. ἱκανοὶ δὲ τῶν 19
τὰ περίεργα πραξάντων, συνενέγκαντες τὰς
βίβλους κατέκαιον ἐνώπιον πάντων· καὶ συνε-
ψήφισαν τὰς τιμὰς αὐτῶν, καὶ εὗρον ἀργυρίου
a 6. 7. et 12. 24. Esa. 55. 11. μυριάδας πέντε. a οὕτω κατὰ κράτος ὁ λόγος 20
τοῦ κυρίου ηὔξανε καὶ ἴσχυεν.

b 18. 21. Rom. 15. 25. Gal. 2. 1. b Ὡς δὲ ἐπληρώθη ταῦτα, ἔθετο ὁ Παῦλος 21
ἐν τῷ πνεύματι, διελθὼν τὴν Μακεδονίαν καὶ
Ἀχαΐαν πορεύεσθαι εἰς Ἰερουσαλὴμ, εἰπὼν,
"Ὅτι μετὰ τὸ γενέσθαι με ἐκεῖ, δεῖ με καὶ
c 13. 5. Rom. 16. 23. 2 Tim. 4. 20. "Ῥώμην ἰδεῖν." c Ἀποστείλας δὲ εἰς τὴν 22
Μακεδονίαν δύο τῶν διακονούντων αὐτῷ, Τι-
μόθεον καὶ Ἔραστον, αὐτὸς ἐπέσχε χρόνον
d 2 Cor. 1. 8. εἰς τὴν Ἀσίαν. d Ἐγένετο δὲ κατὰ τὸν καὶ- 23
ρὸν ἐκεῖνον τάραχος οὐκ ὀλίγος περὶ τῆς ὁδοῦ.
e 16. 16. e Δημήτριος γάρ τις ὀνόματι, ἀργυροκόπος, 24
ποιῶν ναοὺς ἀργυροῦς Ἀρτέμιδος, παρείχετο
τοῖς τεχνίταις ἐργασίαν οὐκ ὀλίγην· οὓς συνα- 25

HAIL & FIRE www.hailandfire.com

θροίσας, καὶ τοὺς περὶ τὰ τοιαῦτα ἐργάτας,
εἶπεν, "Ἄνδρες, ἐπίστασθε ὅτι ἐκ ταύτης
26 " τῆς ἐργασίας ἡ εὐπορία ἡμῶν ἐστι· [f] καὶ [f] Psal. 115. 4. Jer. 10. 3.
" θεωρεῖτε καὶ ἀκούετε ὅτι οὐ μόνον Ἐφέσου,
" ἀλλὰ σχεδὸν πάσης τῆς Ἀσίας ὁ Παῦλος
" οὗτος πείσας μετέστησεν ἱκανὸν ὄχλον,
" λέγων ὅτι οὐκ εἰσὶ θεοὶ οἱ διὰ χειρῶν γινό-
27 " μενοι. οὐ μόνον δὲ τοῦτο κινδυνεύει ἡμῖν
" τὸ μέρος εἰς ἀπελεγμὸν ἐλθεῖν, ἀλλὰ καὶ τὸ
" τῆς μεγάλης θεᾶς Ἀρτέμιδος ἱερὸν εἰς οὐ-
" δὲν λογισθῆναι, μέλλειν δὲ καὶ καθαιρεῖσθαι
" τὴν μεγαλειότητα αὐτῆς, ἣν ὅλη ἡ Ἀσία
28 " καὶ ἡ οἰκουμένη σέβεται." Ἀκούσαντες δὲ
καὶ γενόμενοι πλήρεις θυμοῦ, ἔκραζον λέγον-
29 τες, " Μεγάλη ἡ Ἄρτεμις Ἐφεσίων." [g] Καὶ [g] 20. 4. et 27. 2. Col. 4. 10.
ἐπλήσθη ἡ πόλις ὅλη συγχύσεως· ὥρμησάν
τε ὁμοθυμαδὸν εἰς τὸ θέατρον, συναρπάσαντες
Γάϊον καὶ Ἀρίσταρχον Μακεδόνας, συνεκδή-
30 μους τοῦ Παύλου. τοῦ δὲ Παύλου βουλο-
μένου εἰσελθεῖν εἰς τὸν δῆμον, οὐκ εἴων αὐτὸν
31 οἱ μαθηταί. τινὲς δὲ καὶ τῶν Ἀσιαρχῶν ὄν-
τες αὐτῷ φίλοι, πέμψαντες πρὸς αὐτὸν, πα-
ρεκάλουν μὴ δοῦναι ἑαυτὸν εἰς τὸ θέατρον.
32 ἄλλοι μὲν οὖν ἄλλο τι ἔκραζον· ἦν γὰρ ἡ ἐκ-
κλησία συγκεχυμένη, καὶ οἱ πλείους οὐκ ἤδει-
33 σαν, τίνος ἕνεκεν συνεληλύθεισαν. ἐκ δὲ
τοῦ ὄχλου προεβίβασαν Ἀλέξανδρον, προ-
βαλόντων αὐτὸν τῶν Ἰουδαίων· ὁ δὲ Ἀλέ-
ξανδρος [h] κατασείσας τὴν χεῖρα, ἤθελεν ἀπο- [h] 12. 17. et 13. 16. et 21. 40.
34 λογεῖσθαι τῷ δήμῳ. ἐπιγνόντων δὲ ὅτι Ἰου-
δαῖός ἐστι, φωνὴ ἐγένετο μία ἐκ πάντων, ὡς

HAIL & FIRE www.hailandfire.com

ἐπὶ ὥρας δύο κραζόντων, " Μεγάλη ἡ Ἄρτε-
" μις Ἐφεσίων." Καταστείλας δὲ ὁ γραμ- 35
ματεὺς τὸν ὄχλον, φησὶν, "Ἄνδρες Ἐφέσιοι,
" τίς γάρ ἐστιν ἄνθρωπος ὃς οὐ γινώσκει τὴν
" Ἐφεσίων πόλιν νεωκόρον οὖσαν τῆς με-
" γάλης θεᾶς Ἀρτέμιδος καὶ τοῦ Διοπετοῦς;
" ἀναντιῤῥήτων οὖν ὄντων τούτων, δέον ἐστὶν 36
" ὑμᾶς κατεσταλμένους ὑπάρχειν, καὶ μηδὲν
" προπετὲς πράττειν. ἠγάγετε γὰρ τοὺς ἄν- 37
" δρας τούτους, οὔτε ἱεροσύλους οὔτε βλα-
" σφημοῦντας τὴν θεὰν ὑμῶν. εἰ μὲν οὖν 38
" Δημήτριος καὶ οἱ σὺν αὐτῷ τεχνῖται πρός
" τινα λόγον ἔχουσιν, ἀγοραῖοι ἄγονται, καὶ
" ἀνθύπατοί εἰσιν· ἐγκαλείτωσαν ἀλλήλοις.
" εἰ δέ τι περὶ ἑτέρων ἐπιζητεῖτε, ἐν τῇ ἐν- 39
" νόμῳ ἐκκλησίᾳ ἐπιλυθήσεται. καὶ γὰρ κιν- 40
" δυνεύομεν ἐγκαλεῖσθαι στάσεως περὶ τῆς
" σήμερον, μηδενὸς αἰτίου ὑπάρχοντος περὶ
" οὗ δυνησόμεθα ἀποδοῦναι λόγον τῆς συ-
" στροφῆς ταύτης." Καὶ ταῦτα εἰπὼν, ἀπ- 41
έλυσε τὴν ἐκκλησίαν.

1 Tim. 1. 3. i ΜΕΤΑ δὲ τὸ παύσασθαι τὸν θόρυβον, 20 ΚΘ
προσκαλεσάμενος ὁ Παῦλος τοὺς μαθητὰς, καὶ
ἀσπασάμενος, ἐξῆλθε πορευθῆναι εἰς τὴν Μα-
κεδονίαν. διελθὼν δὲ τὰ μέρη ἐκεῖνα, καὶ 2
παρακαλέσας αὐτοὺς λόγῳ πολλῷ, ἦλθεν εἰς
τὴν Ἑλλάδα· ποιήσας τε μῆνας τρεῖς, γενο- 3
μένης αὐτῷ ἐπιβουλῆς ὑπὸ τῶν Ἰουδαίων
μέλλοντι ἀνάγεσθαι εἰς τὴν Συρίαν, ἐγένετο
γνώμη τοῦ ὑποστρέφειν διὰ Μακεδονίας.

k 16. 1. et 19. 29. et 21. 29. k συνείπετο δὲ αὐτῷ ἄχρι τῆς Ἀσίας Σώπα- 4

HAIL & FIRE www.hailandfire.com

τρος Βεροιαῖος· Θεσσαλονικέων δὲ, Ἀρίσταρ- et 27. 2. Col.
χος καὶ Σεκοῦνδος, καὶ Γάϊος Δερβαῖος καὶ 4. 7, 10.
Τιμόθεος· Ἀσιανοὶ δὲ, Τυχικὸς καὶ Τρόφιμος. 1 Cor. 1. 14. Eph. 6. 21. 2 Tim. 4. 12, 20. Titus 3. 12.
5 οὗτοι προελθόντες ἔμενον ἡμᾶς ἐν Τρωάδι·
6 ἡμεῖς δὲ ἐξεπλεύσαμεν μετὰ τὰς ἡμέρας τῶν
ἀζύμων ἀπὸ Φιλίππων, καὶ ἤλθομεν πρὸς αὐ-
τοὺς εἰς τὴν Τρωάδα ἄχρις ἡμερῶν πέντε, οὗ
7 διετρίψαμεν ἡμέρας ἑπτά. l Ἐν δὲ τῇ μιᾷ l 2. 42, 46.
τῶν σαββάτων, συνηγμένων τῶν μαθητῶν τοῦ 1 Cor. 10. 16. et 11. 20.
κλάσαι ἄρτον, ὁ Παῦλος διελέγετο αὐτοῖς,
μέλλων ἐξιέναι τῇ ἐπαύριον, παρέτεινέ τε τὸν
8 λόγον μέχρι μεσονυκτίου· ἦσαν δὲ λαμπάδες
ἱκαναὶ ἐν τῷ ὑπερῴῳ οὗ ἦσαν συνηγμένοι.
9 καθήμενος δέ τις νεανίας ὀνόματι Εὔτυχος ἐπὶ
τῆς θυρίδος, καταφερόμενος ὕπνῳ βαθεῖ, δια-
λεγομένου τοῦ Παύλου ἐπὶ πλεῖον, κατενεχθεὶς
ἀπὸ τοῦ ὕπνου, ἔπεσεν ἀπὸ τοῦ τριστέγου
10 κάτω, καὶ ἤρθη νεκρός. m καταβὰς δὲ ὁ Παῦ- m 1 Reg. 17. 21. 2 Reg. 4. 34.
λος ἐπέπεσεν αὐτῷ, καὶ συμπεριλαβὼν εἶπε,
" Μὴ θορυβεῖσθε· ἡ γὰρ ψυχὴ αὐτοῦ ἐν αὐτῷ
11 " ἐστιν." Ἀναβὰς δὲ καὶ κλάσας ἄρτον καὶ
γευσάμενος, ἐφ' ἱκανόν τε ὁμιλήσας ἄχρις αὐ-
12 γῆς, οὕτως ἐξῆλθεν. ἤγαγον δὲ τὸν παῖδα
13 ζῶντα, καὶ παρεκλήθησαν οὐ μετρίως. Ἡμεῖς
δὲ προελθόντες ἐπὶ τὸ πλοῖον, ἀνήχθημεν εἰς
τὴν Ἄσσον, ἐκεῖθεν μέλλοντες ἀναλαμβάνειν
τὸν Παῦλον· οὕτω γὰρ ἦν διατεταγμένος, μέλ-
14 λων αὐτὸς πεζεύειν. ὡς δὲ συνέβαλεν ἡμῖν εἰς
τὴν Ἄσσον, ἀναλαβόντες αὐτὸν ἤλθομεν εἰς
15 Μιτυλήνην· κἀκεῖθεν ἀποπλεύσαντες, τῇ ἐπι-
ούσῃ κατηντήσαμεν ἀντικρὺ Χίου· τῇ δὲ

HAIL & FIRE www.hailandfire.com

ἑτέρᾳ παρεβάλομεν εἰς Σάμον· καὶ μείναντες
ἐν Τρωγυλλίῳ, τῇ ἐχομένῃ ἤλθομεν εἰς Μίλη-
n 21. 12. τον. n ἔκρινε γὰρ ὁ Παῦλος παραπλεῦσαι τὴν 16
Ἔφεσον, ὅπως μὴ γένηται αὐτῷ χρονοτριβῆ-
σαι ἐν τῇ Ἀσίᾳ· ἔσπευδε γὰρ, εἰ δυνατὸν ἦν
αὐτῷ, τὴν ἡμέραν τῆς Πεντηκοστῆς γενέσθαι
εἰς Ἱεροσόλυμα.

Ἀπὸ δὲ τῆς Μιλήτου πέμψας εἰς Ἔφεσον, 17
μετεκαλέσατο τοὺς πρεσβυτέρους τῆς ἐκκλη-
o 19. 10. σίας. o ὡς δὲ παρεγένοντο πρὸς αὐτὸν, εἶπεν 18
αὐτοῖς, "Ὑμεῖς ἐπίστασθε, ἀπὸ πρώτης ἡμέ-
" ρας ἀφ' ἧς ἐπέβην εἰς τὴν Ἀσίαν, πῶς μεθ'
" ὑμῶν τὸν πάντα χρόνον ἐγενόμην, δουλεύων 19
" τῷ κυρίῳ μετὰ πάσης ταπεινοφροσύνης καὶ
" πολλῶν δακρύων καὶ πειρασμῶν, τῶν συμ-
" βάντων μοι ἐν ταῖς ἐπιβουλαῖς τῶν Ἰου-
" δαίων· ὡς οὐδὲν ὑπεστειλάμην τῶν συμφε- 20
" ρόντων, τοῦ μὴ ἀναγγεῖλαι ὑμῖν καὶ διδάξαι
p Marc. 1. 15. Luc. 24. 47. " ὑμᾶς δημοσίᾳ καὶ κατ' οἴκους, p διαμαρτυ- 21
" ρόμενος Ἰουδαίοις τε καὶ Ἕλλησι τὴν εἰς
" τὸν Θεὸν μετάνοιαν, καὶ πίστιν τὴν εἰς τὸν
" Κύριον ἡμῶν Ἰησοῦν Χριστόν. καὶ νῦν 22
" ἰδοὺ ἐγὼ δεδεμένος τῷ πνεύματι, πορεύομαι
" εἰς Ἱερουσαλὴμ, τὰ ἐν αὐτῇ συναντήσοντά
q 21. 4, 11. " μοι μὴ εἰδὼς, q πλὴν ὅτι τὸ Πνεῦμα τὸ 23
" Ἅγιον κατὰ πόλιν διαμαρτύρεται λέγον,
r 21. 13. " ὅτι δεσμά με καὶ θλίψεις μένουσιν. r ἀλλ' 24
" οὐδενὸς λόγον ποιοῦμαι, οὐδὲ ἔχω τὴν ψυ-
" χήν μου τιμίαν ἐμαυτῷ, ὡς τελειῶσαι τὸν
s Gal. 1. 1. Tit. 1. 3. " δρόμον μου μετὰ χαρᾶς, s καὶ τὴν διακονίαν
" ἣν ἔλαβον παρὰ τοῦ Κυρίου Ἰησοῦ, δια-

HAIL & FIRE www.hailandfire.com

" μαρτύρασθαι τὸ εὐαγγελιον τῆς χάριτος
25 " τοῦ Θεοῦ. καὶ νῦν ἰδοὺ ἐγὼ οἶδα, ὅτι οὐ-
" κέτι ὄψεσθε τὸ πρόσωπόν μου ὑμεῖς πάν-
" τες, ἐν οἷς διῆλθον κηρύσσων τὴν βασι-
26 " λείαν τοῦ Θεοῦ. διὸ μαρτύρομαι ὑμῖν ἐν
" τῇ σήμερον ἡμέρᾳ, ὅτι καθαρὸς ἐγὼ ἀπὸ
27 " τοῦ αἵματος πάντων· [s] οὐ γὰρ ὑπεστειλά- s Luc. 7. 30. Eph. 1. 11.
" μην τοῦ μὴ ἀναγγεῖλαι ὑμῖν πᾶσαν τὴν
28 " βουλὴν τοῦ Θεοῦ. [t] προσέχετε οὖν ἑαυτοῖς t 1 Petr. 5. 2. 1 Tim. 3. 1, 2.
" καὶ παντὶ τῷ ποιμνίῳ, ἐν ᾧ ὑμᾶς τὸ Πνεῦμα et 4. 16. Philipp. 1. 1.
" τὸ [u]Αγιον ἔθετο ἐπισκόπους, ποιμαίνειν τὴν Eph. 1. 7. Col. 1. 14.
" ἐκκλησίαν τοῦ Θεοῦ, ἣν περιεποιήσατο διὰ 1 Pet. 1. 19. Apoc. 5. 9.
29 " τοῦ ἰδίου αἵματος. [u] ἐγὼ γὰρ οἶδα τοῦτο, u 2 Pet. 2. 1. Matt. 7. 15.
" ὅτι εἰσελεύσονται μετὰ τὴν ἄφιξίν μου
" λύκοι βαρεῖς εἰς ὑμᾶς, μὴ φειδόμενοι τοῦ
30 " ποιμνίου· [x] καὶ ἐξ ὑμῶν αὐτῶν ἀναστήσον- x 1. 17. Psal. 41. 9.
" ται ἄνδρες λαλοῦντες διεστραμμένα, τοῦ Matt. 26. 21. 1 Joan. 2. 19.
31 " ἀποσπᾶν τοὺς μαθητὰς ὀπίσω αὐτῶν. [y] διὸ y 19. 10.
" γρηγορεῖτε, μνημονεύοντες ὅτι τριετίαν
" νύκτα καὶ ἡμέραν οὐκ ἐπαυσάμην μετὰ δα-
32 " κρύων νουθετῶν ἕνα ἕκαστον. [z] καὶ τανῦν z 9. 31. Eph. 1. 18.
" παρατίθεμαι ὑμᾶς, ἀδελφοὶ, τῷ Θεῷ καὶ τῷ
" λόγῳ τῆς χάριτος αὐτοῦ, τῷ δυναμένῳ ἐπ-
" οικοδομῆσαι καὶ δοῦναι ὑμῖν κληρονομίαν
33 " ἐν τοῖς ἡγιασμένοις πᾶσιν. [a] ἀργυρίου ἢ a 1 Sam. 12. 3. 1 Cor. 9. 12.
" χρυσίου ἢ ἱματισμοῦ οὐδενὸς ἐπεθύμησα· 2 Cor. 11. 9. et 12. 13.
34 " [b] αὐτοὶ δὲ γινώσκετε ὅτι ταῖς χρείαις μου b 18. 3. 1 Cor. 4. 12.
" καὶ τοῖς οὖσι μετ' ἐμοῦ ὑπηρέτησαν αἱ 1 Thess. 2. 9. 2 Thess. 3. 8.
35 " χεῖρες αὗται. [c] πάντα ὑπέδειξα ὑμῖν, ὅτι c 1 Cor. 9. 12.
" οὕτω κοπιῶντας δεῖ ἀντιλαμβάνεσθαι τῶν
" ἀσθενούντων, μνημονεύειν τε τῶν λόγων

HAIL & FIRE www.hailandfire.com

" τοῦ Κυρίου Ἰησοῦ, ὅτι αὐτὸς εἶπε, 'Μακά-
" ριόν ἐστι διδόναι μᾶλλον ἢ λαμβάνειν.'"

d 21. 5. d Καὶ ταῦτα εἰπὼν, θεὶς τὰ γόνατα αὐτοῦ, σὺν 36
πᾶσιν αὐτοῖς προσηύξατο. Ἱκανὸς δὲ ἐγέ- 37
νετο κλαυθμὸς πάντων· καὶ ἐπιπεσόντες ἐπὶ
τὸν τράχηλον τοῦ Παύλου, κατεφίλουν αὐ-
τόν· ὀδυνώμενοι μάλιστα ἐπὶ τῷ λόγῳ ᾧ 38
εἰρήκει, ὅτι οὐκέτι μέλλουσι τὸ πρόσωπον
αὐτοῦ θεωρεῖν. προέπεμπον δὲ αὐτὸν εἰς τὸ
πλοῖον.

Ὡς δὲ ἐγένετο ἀναχθῆναι ἡμᾶς ἀποσπα- 21
σθέντας ἀπ' αὐτῶν, εὐθυδρομήσαντες ἤλθο-
μεν εἰς τὴν Κῶν, τῇ δὲ ἑξῆς εἰς τὴν Ῥόδον,
κἀκεῖθεν εἰς Πάταρα. καὶ εὑρόντες πλοῖον 2
διαπερῶν εἰς Φοινίκην, ἐπιβάντες ἀνήχθημεν.
ἀναφάναντες δὲ τὴν Κύπρον, καὶ καταλιπόντες 3
αὐτὴν εὐώνυμον, ἐπλέομεν εἰς Συρίαν, καὶ
κατήχθημεν εἰς Τύρον· ἐκεῖσε γὰρ ἦν τὸ
e ver. 12. et 20. 23. πλοῖον ἀποφορτιζόμενον τὸν γόμον. e καὶ 4
ἀνευρόντες τοὺς μαθητὰς, ἐπεμείναμεν αὐτοῦ
ἡμέρας ἑπτά· οἵτινες τῷ Παύλῳ ἔλεγον διὰ
τοῦ πνεύματος, μὴ ἀναβαίνειν εἰς Ἱερουσα-
f 20. 36. λήμ. f ὅτε δὲ ἐγένετο ἡμᾶς ἐξαρτίσαι τὰς 5
ἡμέρας, ἐξελθόντες ἐπορευόμεθα, προπεμπόν-
των ἡμᾶς πάντων σὺν γυναιξὶ καὶ τέκνοις ἕως
ἔξω τῆς πόλεως, καὶ θέντες τὰ γόνατα ἐπὶ
τὸν αἰγιαλὸν προσηυξάμεθα. καὶ ἀσπασάμε- 6
νοι ἀλλήλους, ἐπέβημεν εἰς τὸ πλοῖον, ἐκεῖνοι
δὲ ὑπέστρεψαν εἰς τὰ ἴδια. Ἡμεῖς δὲ τὸν 7
πλοῦν διανύσαντες ἀπὸ Τύρου κατηντήσαμεν
εἰς Πτολεμαΐδα, καὶ ἀσπασάμενοι τοὺς ἀδελ-

HAIL & FIRE www.hailandfire.com

8 φοὺς ἐμείναμεν ἡμέραν μίαν παρ' αὐτοῖς. τῇ
δὲ ἐπαύριον ἐξελθόντες οἱ περὶ τὸν Παῦλον
ἦλθον εἰς Καισάρειαν· καὶ εἰσελθόντες εἰς
τὸν οἶκον [g]Φιλίππου τοῦ εὐαγγελιστοῦ, τοῦ [g] 6. 5. et 8. 26, 40. Eph. 4. 11.
ὄντος ἐκ τῶν ἑπτὰ, ἐμείναμεν καρ' αὐτῷ.
9 [h]τούτῳ δὲ ἦσαν θυγατέρες παρθένοι τέσσαρες [h] 2. 17. Joel. 2. 28.
Λ' 10 προφητεύουσαι. [i]ἐπιμενόντων δὲ ἡμῶν ἡμέ- [i] 11. 28.
ρας πλείους, κατῆλθέ τις ἀπὸ τῆς Ἰουδαίας
11 προφήτης ὀνόματι Ἄγαβος· [k]καὶ ἐλθὼν πρὸς [k] ver. 33. et 20. 23.
ἡμᾶς, καὶ ἄρας τὴν ζώνην τοῦ Παύλου, δήσας
τε αὐτοῦ τὰς χεῖρας καὶ τοὺς πόδας εἶπε,
" Τάδε λέγει τὸ Πνεῦμα τὸ Ἅγιον, 'Τὸν ἄν-
" δρα οὗ ἐστιν ἡ ζώνη αὕτη, οὕτω δήσουσιν
" ἐν Ἱερουσαλὴμ οἱ Ἰουδαῖοι, καὶ παραδώ-
12 " σουσιν εἰς χεῖρας ἐθνῶν.'" Ὡς δὲ ἠκού-
σαμεν ταῦτα, παρεκαλοῦμεν ἡμεῖς τε καὶ οἱ
ἐντόπιοι, τοῦ μὴ ἀναβαίνειν αὐτὸν εἰς Ἱερου-
13 σαλήμ. [l]ἀπεκρίθη δὲ ὁ Παῦλος, " Τί ποι- [l] 20. 24.
" εῖτε κλαίοντες καὶ συνθρύπτοντές μου τὴν
" καρδίαν; ἐγὼ γὰρ οὐ μόνον δεθῆναι, ἀλλὰ
" καὶ ἀποθανεῖν εἰς Ἱερουσαλὴμ ἑτοίμως ἔχω
" ὑπὲρ τοῦ ὀνόματος τοῦ Κυρίου Ἰησοῦ."
14 [m]Μὴ πειθομένου δὲ αὐτοῦ, ἡσυχάσαμεν εἰ- [m] Matt. 6. 10. Luc. 11. 2. et 22. 42.
πόντες, " Τὸ θέλημα τοῦ κυρίου γενέσθω."
ΛΑ' 15 Μετὰ δὲ τὰς ἡμέρας ταύτας ἀποσκευασά-
16 μενοι ἀνεβαίνομεν εἰς Ἱερουσαλήμ. συνῆλθον
δὲ καὶ τῶν μαθητῶν ἀπὸ Καισαρείας σὺν
ἡμῖν, ἄγοντες παρ' ᾧ ξενισθῶμεν, Μνάσωνί
τινι Κυπρίῳ, ἀρχαίῳ μαθητῇ.
17 ΓΕΝΟΜΕΝΩΝ δὲ ἡμῶν εἰς Ἱεροσόλυμα,
18 ἀσμένως ἐδέξαντο ἡμᾶς οἱ ἀδελφοί. [n]τῇ δὲ [n] 15. 13. Gal. 1. 19.

HAIL & FIRE www.hailandfire.com

ἐπιούσῃ εἰσῄει ὁ Παῦλος σὺν ἡμῖν πρὸς Ἰά-
κωβον, πάντες τε παρεγένοντο οἱ πρεσβύτε-
ροι. καὶ ἀσπασάμενος αὐτοὺς, ἐξηγεῖτο καθ' 19
ἓν ἕκαστον ὧν ἐποίησεν ὁ Θεὸς ἐν τοῖς ἔθνεσι
o Rom. 10. 2. Gal. 1. 14. διὰ τῆς διακονίας αὐτοῦ. o οἱ δὲ ἀκούσαντες 20
ἐδόξαζον τὸν κύριον· εἶπόν τε αὐτῷ, "Θεω-
"ρεῖς ἀδελφὲ, πόσαι μυριάδες εἰσὶν Ἰου-
"δαίων τῶν πεπιστευκότων· καὶ πάντες ζη-
"λωταὶ τοῦ νόμου ὑπάρχουσι. κατηχήθησαν 21
"δὲ περὶ σοῦ, ὅτι ἀποστασίαν διδάσκεις
"ἀπὸ Μωσέως τοὺς κατὰ τὰ ἔθνη πάντας
"Ἰουδαίους, λέγων μὴ περιτέμνειν αὐτοὺς
"τὰ τέκνα, μηδὲ τοῖς ἔθεσι περιπατεῖν. τί 22
"οὖν ἐστι; πάντως δεῖ πλῆθος συνελθεῖν·
p 18. 18. Num. 6. 2, 13, 18. "ἀκούσονται γὰρ ὅτι ἐλήλυθας. p τοῦτο οὖν 23
"ποίησον ὃ σοι λέγομεν· εἰσὶν ἡμῖν ἄνδρες
"τέσσαρες εὐχὴν ἔχοντες ἐφ' ἑαυτῶν· τού- 24
"τους παραλαβὼν ἁγνίσθητι σὺν αὐτοῖς, καὶ
"δαπάνησον ἐπ' αὐτοῖς, ἵνα ξυρήσωνται τὴν
"κεφαλὴν, καὶ γνῶσι πάντες ὅτι ὧν κατήχην-
"ται περὶ σοῦ οὐδέν ἐστιν, ἀλλὰ στοιχεῖς
q 15. 20, 29. "καὶ αὐτὸς τὸν νόμον φυλάσσων. q περὶ δὲ 25
"τῶν πεπιστευκότων ἐθνῶν ἡμεῖς ἐπεστεί-
"λαμεν, κρίναντες μηδὲν τοιοῦτον τηρεῖν αὐ-
"τοὺς, εἰ μὴ φυλάσσεσθαι αὐτοὺς τό τε εἰ-
"δωλόθυτον καὶ τὸ αἷμα καὶ πνικτὸν καὶ
r 24. 18. Num. 6. 13. "πορνείαν." r Τότε ὁ Παῦλος παραλαβὼν 26 ΑΒ'
τοὺς ἄνδρας, τῇ ἐχομένῃ ἡμέρᾳ σὺν αὐτοῖς
ἁγνισθεὶς εἰσῄει εἰς τὸ ἱερὸν, διαγγέλλων τὴν
ἐκπλήρωσιν τῶν ἡμερῶν τοῦ ἁγνισμοῦ, ἕως
οὗ προσηνέχθη ὑπὲρ ἑνὸς ἑκάστου αὐτῶν ἡ

HAIL & FIRE www.hailandfire.com

προσφορά. ὡς δὲ ἔμελλον αἱ ἑπτὰ ἡμέραι
συντελεῖσθαι, οἱ ἀπὸ τῆς Ἀσίας Ἰουδαῖοι
θεασάμενοι αὐτὸν ἐν τῷ ἱερῷ, συνέχεον πάντα
τὸν ὄχλον, καὶ ἐπέβαλον τὰς χεῖρας ἐπ' αὐ-
τὸν, κράζοντες, "Ἄνδρες Ἰσραηλῖται, βοη-
" θεῖτε. οὗτός ἐστιν ὁ ἄνθρωπος ὁ κατὰ τοῦ
" λαοῦ καὶ τοῦ νόμου καὶ τοῦ τόπου τούτου
" πάντας πανταχοῦ διδάσκων· ἔτι τε καὶ Ἕλλη-
" νας εἰσήγαγεν εἰς τὸ ἱερὸν, καὶ κεκοίνωκε
" τὸν ἅγιον τόπον τοῦτον." [s] Ἦσαν γὰρ προ- [s] 20. 4. 2 Tim. 4. 20.
εωρακότες Τρόφιμον τὸν Ἐφέσιον ἐν τῇ πό-
λει σὺν αὐτῷ, ὃν ἐνόμιζον ὅτι εἰς τὸ ἱερὸν
εἰσήγαγεν ὁ Παῦλος. [t] ἐκινήθη τε ἡ πόλις [t] 26. 21.
ὅλη, καὶ ἐγένετο συνδρομὴ τοῦ λαοῦ· καὶ
ἐπιλαβόμενοι τοῦ Παύλου, εἷλκον αὐτὸν ἔξω
τοῦ ἱεροῦ· καὶ εὐθέως ἐκλείσθησαν αἱ θύραι.
ζητούντων δὲ αὐτὸν ἀποκτεῖναι, ἀνέβη φάσις
τῷ χιλιάρχῳ τῆς σπείρης, ὅτι ὅλη συγκέχυται
Ἰερουσαλήμ· ὃς ἐξαυτῆς παραλαβὼν στρα-
τιώτας καὶ ἑκατοντάρχους, κατέδραμεν ἐπ'
αὐτούς. οἱ δὲ ἰδόντες τὸν χιλίαρχον καὶ τοὺς
στρατιώτας, ἐπαύσαντο τύπτοντες τὸν Παῦ-
λον. [u] τότε ἐγγίσας ὁ χιλίαρχος ἐπελάβετο [u] ver. 11.
αὐτοῦ, καὶ ἐκέλευσε δεθῆναι ἁλύσεσι δυσί·
καὶ ἐπυνθάνετο τίς ἂν εἴη, καὶ τί ἐστι πεποι-
ηκώς. ἄλλοι δὲ ἄλλο τι ἐβόων ἐν τῷ ὄχλῳ·
μὴ δυνάμενος δὲ γνῶναι τὸ ἀσφαλὲς διὰ τὸν
θόρυβον, ἐκέλευσεν ἄγεσθαι αὐτὸν εἰς τὴν
παρεμβολήν. ὅτε δὲ ἐγένετο ἐπὶ τοὺς ἀνα-
βαθμοὺς, συνέβη βαστάζεσθαι αὐτὸν ὑπὸ τῶν
στρατιωτῶν διὰ τὴν βίαν τοῦ ὄχλου. [x] ἠκο- [x] 22. 22. Luc. 23. 18. Joan. 19. 15.

HAIL & FIRE www.hailandfire.com

λούθει γὰρ τὸ πλῆθος τοῦ λαοῦ κράζον,
" Αἶρε αὐτόν."

Μελλων τε εἰσάγεσθαι εἰς τὴν παρεμβο- 37
λὴν ὁ Παῦλος λέγει τῷ χιλιάρχῳ, " Εἰ ἔξ-
" εστί μοι εἰπεῖν τι πρός σε;" Ὁ δὲ ἔφη,
" Ἑλληνιστὶ γινώσκεις; οὐκ ἄρα σὺ εἶ ὁ 38
" Αἰγύπτιος ὁ πρὸ τούτων τῶν ἡμερῶν ἀνα-
" στατώσας καὶ ἐξαγαγὼν εἰς τὴν ἔρημον
" τοὺς τετρακισχιλίους ἄνδρας τῶν σικα-
y 9. 11, 30. et 22. 3. " ρίων;" y Εἶπε δὲ ὁ Παῦλος, " Ἐγὼ ἄν- 39
" θρωπος μέν εἰμι Ἰουδαῖος Ταρσεὺς, τῆς
" Κιλικίας οὐκ ἀσήμου πόλεως πολίτης· δέο-
" μαι δέ σου, ἐπίτρεψόν μοι λαλῆσαι πρὸς
" τὸν λαόν."

z 12. 17. et 13. 16. et 19. 33. z Ἐπιτρέψαντος δὲ αὐτοῦ, ὁ Παῦλος ἑστὼς 40
ἐπὶ τῶν ἀναβαθμῶν κατέσεισε τῇ χειρὶ τῷ
λαῷ· πολλῆς δὲ σιγῆς γενομένης, προσεφώ-
νησε τῇ Ἑβραΐδι διαλέκτῳ λέγων, " "Ανδρες 22
" ἀδελφοὶ καὶ πατέρες, ἀκούσατέ μου τῆς
" πρὸς ὑμᾶς νῦν ἀπολογίας." Ἀκούσαντες 2
δὲ ὅτι τῇ Ἑβραΐδι διαλέκτῳ προσεφώνει αὐ-
τοῖς, μᾶλλον παρέσχον ἡσυχίαν. καί φησιν,
a 5. 34. et 9. 11. et 21. 39. 2 Cor. 11. 22. Gal. 1. 14. Rom. 10. 2. " a Ἐγὼ μέν εἰμι ἀνὴρ Ἰουδαῖος, γεγεννη- 3
" μένος ἐν Ταρσῷ τῆς Κιλικίας, ἀνατεθραμ-
" μένος δὲ ἐν τῇ πόλει ταύτῃ παρὰ τοὺς
" πόδας Γαμαλιὴλ, πεπαιδευμένος κατὰ ἀκρί-
" βειαν τοῦ πατρῴου νόμου, ζηλωτὴς ὑπάρ-
" χων τοῦ Θεοῦ, καθὼς πάντες ὑμεῖς ἐστε
b 8. 3. et 9. 1. et 26. 9. 1 Cor. 15. 9. Gal. 1. 13. 1 Tim. 1. 13. " σήμερον· b ὃς ταύτην τὴν ὁδὸν ἐδίωξα 4
" ἄχρι θανάτου, δεσμεύων καὶ παραδιδοὺς
" εἰς φυλακὰς ἄνδρας τε καὶ γυναῖκας, c ὡς 5
c 9. 2. et 26. 12.

HAIL & FIRE www.hailandfire.com

" καὶ ὁ ἀρχιερεὺς μαρτυρεῖ μοι, καὶ πᾶν τὸ
" πρεσβυτέριον· παρ' ὧν καὶ ἐπιστολὰς δεξά-
" μενος πρὸς τοὺς ἀδελφοὺς, εἰς Δαμασκὸν
" ἐπορευόμην, ἄξων καὶ τοὺς ἐκεῖσε ὄντας, δε-
" δεμένους εἰς Ἱερουσαλὴμ, ἵνα τιμωρηθῶσιν.
6 " [d] ἐγένετο δέ μοι πορευομένῳ καὶ ἐγγίζοντι [d] 9. 3. et 26. 12.
" τῇ Δαμασκῷ περὶ μεσημβρίαν ἐξαίφνης ἐκ [1 Cor. 15. 8. 2 Cor. 12. 2.]
" τοῦ οὐρανοῦ περιαστράψαι φῶς ἱκανὸν περὶ
7 " ἐμέ· [e] ἔπεσόν τε εἰς τὸ ἔδαφος, καὶ ἤκουσα [e] 26. 14, 15.
" φωνῆς λεγούσης μοι, 'Σαοὺλ, Σαοὺλ, τί με
8 " διώκεις;' Ἐγὼ δὲ ἀπεκρίθην, 'Τίς εἶ κύριε;'
" Εἶπέ τε πρός με, 'Ἐγώ εἰμι Ἰησοῦς ὁ Να-
9 " ζωραῖος ὃν σὺ διώκεις.' [f] Οἱ δὲ σὺν ἐμοὶ [f] 9. 7. Dan. 10. 7.
" ὄντες τὸ μὲν φῶς ἐθεάσαντο, καὶ ἔμφοβοι
" ἐγένοντο· τὴν δὲ φωνὴν οὐκ ἤκουσαν τοῦ
10 " λαλοῦντός μοι. εἶπον δὲ, 'Τί ποιήσω κύριε;'
" Ὁ δὲ κύριος εἶπε πρός με, 'Ἀναστὰς πο-
" ρεύου εἰς Δαμασκόν· κἀκεῖ σοι λαληθήσεται
11 " περὶ πάντων ὧν τέτακταί σοι ποιῆσαι.' Ὡς
" δὲ οὐκ ἐνέβλεπον ἀπὸ τῆς δόξης τοῦ φωτὸς
" ἐκείνου, χειραγωγούμενος ὑπὸ τῶν συνόν-
12 " των μοι, ἦλθον εἰς Δαμασκόν. [g] Ἀνανίας [g] 9. 17.
" δέ τις, ἀνὴρ εὐσεβὴς κατὰ τὸν νόμον, μαρ-
" τυρούμενος ὑπὸ πάντων τῶν κατοικούντων
13 " Ἰουδαίων, ἐλθὼν πρός με καὶ ἐπιστὰς εἶπέ
" μοι, 'Σαοὺλ ἀδελφὲ, ἀνάβλεψον.' Κἀγὼ
14 " αὐτῇ τῇ ὥρᾳ ἀνέβλεψα εἰς αὐτόν. [h] ὁ δὲ [h] 3. 14. et 7. 52. et 26. 16. 1 Joan. 2. 1.
" εἶπεν, 'Ὁ Θεὸς τῶν πατέρων ἡμῶν προεχει-
" ρίσατό σε γνῶναι τὸ θέλημα αὐτοῦ, καὶ
" ἰδεῖν τὸν δίκαιον, καὶ ἀκοῦσαι φωνὴν ἐκ τοῦ
15 " στόματος αὐτοῦ· ὅτι ἔσῃ μάρτυς αὐτῷ πρὸς

HAIL & FIRE www.hailandfire.com

" πάντας ἀνθρώπους, ὧν ἑώρακας καὶ ἤκου-
i Matt. 3. 11. Marc. 1. 4. Luc. 3. 3. " σας. [i] καὶ νῦν τί μέλλεις; ἀναστὰς βάπτι- 16
" σαι καὶ ἀπόλουσαι τὰς ἁμαρτίας σου, ἐπι-
k 9. 26. " καλεσάμενος τὸ ὄνομα τοῦ κυρίου.' [k] Ἐγέ- 17
" νετο δέ μοι ὑποστρέψαντι εἰς Ἰερουσαλὴμ,
" καὶ προσευχομένου μου ἐν τῷ ἱερῷ, γεν-
" έσθαι με ἐν ἐκστάσει, καὶ ἰδεῖν αὐτὸν λέ- 18
" γοντά μοι, 'Σπεῦσον καὶ ἔξελθε ἐν τάχει ἐξ
" Ἰερουσαλήμ· διότι οὐ παραδέξονταί σου
l ver. 4. " τὴν μαρτυρίαν περὶ ἐμοῦ.' [l] Κἀγὼ εἶπον, 19
" 'Κύριε, αὐτοὶ ἐπίστανται, ὅτι ἐγὼ ἤμην φυ-
" λακίζων καὶ δέρων κατὰ τὰς συναγωγὰς
m 7. 58. et 8. 1. " τοὺς πιστεύοντας ἐπὶ σέ· [m] καὶ ὅτε ἐξ- 20
" εχείτο τὸ αἷμα Στεφάνου τοῦ μάρτυρός
" σου, καὶ αὐτὸς ἤμην ἐφεστὼς καὶ συνευ-
" δοκῶν τῇ ἀναιρέσει αὐτοῦ, καὶ φυλάσσων
n 9. 15. et 13. 2. Gal. 1. 15. et 2. 8. Eph. 3. 8. 1 Tim. 2. 7. 2 Tim. 1. 11. " τὰ ἱμάτια τῶν ἀναιρούντων αὐτόν.' [n] Καὶ 21
" εἶπε πρός με, 'Πορεύου, ὅτι ἐγὼ εἰς ἔθνη
" μακρὰν ἐξαποστελῶ σε.'"
o 21. 36. [o] Ἤκουον δὲ αὐτοῦ ἄχρι τούτου τοῦ λόγου, 22
καὶ ἐπῆραν τὴν φωνὴν αὐτῶν λέγοντες, "Αἶρε
" ἀπὸ τῆς γῆς τὸν τοιοῦτον· οὐ γὰρ καθῆκον
" αὐτὸν ζῆν." Κραυγαζόντων δὲ αὐτῶν, καὶ 23
ῥιπτούντων τὰ ἱμάτια, καὶ κονιορτὸν βαλλόν-
των εἰς τὸν ἀέρα, ἐκέλευσεν αὐτὸν ὁ χιλίαρ- 24
χος ἄγεσθαι εἰς τὴν παρεμβολὴν, εἰπὼν μά-
στιξιν ἀνετάζεσθαι αὐτὸν, ἵνα ἐπιγνῷ δι' ἣν
p 16. 37. αἰτίαν οὕτως ἐπεφώνουν αὐτῷ. [p] ὡς δὲ προ- 25
έτειναν αὐτὸν τοῖς ἱμᾶσιν, εἶπε πρὸς τὸν
ἑστῶτα ἑκατόνταρχον ὁ Παῦλος, " Εἰ ἄνθρω-
" πον Ῥωμαῖον καὶ ἀκατάκριτον ἔξεστιν ὑμῖν

HAIL & FIRE www.hailandfire.com

26 " μαστίζειν;" Ἀκούσας δὲ ὁ ἑκατόνταρχος,
προσελθὼν ἀπήγγειλε τῷ χιλιάρχῳ λέγων,
" Ὅρα τί μέλλεις ποιεῖν· ὁ γὰρ ἄνθρωπος
27 " οὗτος Ῥωμαῖός ἐστι." Προσελθὼν δὲ ὁ
χιλίαρχος εἶπεν αὐτῷ. " Λέγε μοι, εἰ σὺ Ῥω-
28 " μαῖος εἶ;" Ὁ δὲ ἔφη, " Ναί." Ἀπεκρίθη
τε ὁ χιλίαρχος, " Ἐγὼ πολλοῦ κεφαλαίου
" τὴν πολιτείαν ταύτην ἐκτησάμην." Ὁ δὲ
Παῦλος ἔφη, " Ἐγὼ δὲ καὶ γεγέννημαι."
29 Εὐθέως οὖν ἀπέστησαν ἀπ' αὐτοῦ οἱ μέλλον-
τες αὐτὸν ἀνετάζειν. καὶ ὁ χιλίαρχος δὲ ἐφο-
βήθη, ἐπιγνοὺς ὅτι Ῥωμαῖός ἐστι, καὶ ὅτι ἦν
αὐτὸν δεδεκώς.

ΛΓ' 30 Τῇ δὲ ἐπαύριον βουλόμενος γνῶναι τὸ
ἀσφαλὲς, τὸ τί κατηγορεῖται παρὰ τῶν Ἰου-
δαίων, ἔλυσεν αὐτὸν ἀπὸ τῶν δεσμῶν, καὶ
ἐκέλευσεν ἐλθεῖν τοὺς ἀρχιερεῖς καὶ ὅλον τὸ
συνέδριον αὐτῶν· καὶ καταγαγὼν τὸν Παῦλον
23 ἔστησεν εἰς αὐτούς. q Ἀτενίσας δὲ ὁ Παῦλος q 24. 16. 2 Tim. 1. 3.
τῷ συνεδρίῳ εἶπεν, " Ἄνδρες ἀδελφοὶ, ἐγὼ
" πάσῃ συνειδήσει ἀγαθῇ πεπολίτευμαι τῷ
2 " Θεῷ ἄχρι ταύτης τῆς ἡμέρας." r Ὁ δὲ r 1 Reg. 22. 24. Jer. 20. 2.
ἀρχιερεὺς Ἀνανίας ἐπέταξε τοῖς παρεστῶσιν Joan. 18. 22.
3 αὐτῷ, τύπτειν αὐτοῦ τὸ στόμα. s τότε ὁ s Lev. 19. 35. Deut. 17. 4, 9. et 25. 1, 2.
Παῦλος πρὸς αὐτὸν εἶπε, " Τύπτειν σε μέλλει
" ὁ Θεὸς, τοῖχε κεκονιαμένε· καὶ σὺ κάθῃ
" κρίνων με κατὰ τὸν νόμον, καὶ παρονομῶν
4 " κελεύεις με τύπτεσθαι;" Οἱ δὲ παρεστῶτες
εἶπον, " Τὸν ἀρχιερέα τοῦ Θεοῦ λοιδορεῖς;"
5 t Ἔφη τε ὁ Παῦλος, " Οὐκ ᾔδειν ἀδελφοὶ, t Exod. 22. 28.
" ὅτι ἐστὶν ἀρχιερεύς· γέγραπται γὰρ, " Ἀρ-

HAIL & FIRE www.hailandfire.com

" χοντα τοῦ λαοῦ σου οὐκ ἐρεῖς κακῶς.'"
u 24. 15, 21. et 26. 5, 6. Phil. 3. 5. u Γνοὺς δὲ ὁ Παῦλος ὅτι τὸ ἓν μέρος ἐστὶ 6
Σαδδουκαίων, τὸ δὲ ἕτερον Φαρισαίων, ἔκρα-
ξεν ἐν τῷ συνεδρίῳ, "'Ανδρες ἀδελφοί, ἐγὼ
" Φαρισαῖός εἰμι, υἱὸς Φαρισαίου· περὶ ἐλπί-
" δος καὶ ἀναστάσεως νεκρῶν ἐγὼ κρίνομαι."
Τοῦτο δὲ αὐτοῦ λαλήσαντος, ἐγένετο στάσις 7
τῶν Φαρισαίων καὶ τῶν Σαδδουκαίων, καὶ
x Matt. 22. 23. Marc. 12. 18. Luc. 20. 27. ἐσχίσθη τὸ πλῆθος. x Σαδδουκαῖοι μὲν γὰρ 8
λέγουσι μὴ εἶναι ἀνάστασιν, μηδὲ ἄγγελον
μήτε πνεῦμα· Φαρισαῖοι δὲ ὁμολογοῦσι τὰ
y 5. 39. et 22. 7, 17, 18. et 25. 25. et 26. 31. ἀμφότερα. y ἐγένετο δὲ κραυγὴ μεγάλη· καὶ 9
ἀναστάντες οἱ γραμματεῖς τοῦ μέρους τῶν
Φαρισαίων διεμάχοντο λέγοντες, " Οὐδὲν κα-
" κὸν εὑρίσκομεν ἐν τῷ ἀνθρώπῳ τούτῳ· εἰ
" δὲ πνεῦμα ἐλάλησεν αὐτῷ ἢ ἄγγελος, μὴ
" θεομαχῶμεν." Πολλῆς δὲ γενομένης στά- 10
σεως, εὐλαβηθεὶς ὁ χιλίαρχος μὴ διασπασθῇ ὁ
Παῦλος ὑπ' αὐτῶν, ἐκέλευσε τὸ στράτευμα
καταβὰν ἁρπάσαι αὐτὸν ἐκ μέσου αὐτῶν,
ἄγειν τε εἰς τὴν παρεμβολήν.
z 18. 9. z Τῇ δὲ ἐπιούσῃ νυκτὶ ἐπιστὰς αὐτῷ ὁ κύ- 11
ριος εἶπε, " Θάρσει Παῦλε· ὡς γὰρ διεμαρ-
" τύρω τὰ περὶ ἐμοῦ εἰς Ἰερουσαλὴμ, οὕτω
a ver. 20, 30. Matt. 26. 74. " σε δεῖ καὶ εἰς Ῥώμην μαρτυρῆσαι." a Γε- 12 ΛΔ'
νομένης δὲ ἡμέρας, ποιήσαντές τινες τῶν
Ἰουδαίων συστροφὴν, ἀνεθεμάτισαν ἑαυτοὺς,
λέγοντες μήτε φαγεῖν μήτε πιεῖν ἕως οὗ
ἀποκτείνωσι τὸν Παῦλον· ἦσαν δὲ πλείους 13
τεσσαράκοντα οἱ ταύτην τὴν συνωμοσίαν πε-
ποιηκότες· οἵτινες προσελθόντες τοῖς ἀρχι- 14

HAIL & FIRE www.hailandfire.com

ερεῦσι καὶ τοῖς πρεσβυτέροις εἶπον, "Ἀνα-
" θέματι ἀνεθεματίσαμεν ἑαυτοὺς, μηδενὸς
" γεύσασθαι ἕως οὗ ἀποκτείνωμεν τὸν Παῦ-
15 " λον. νῦν οὖν ὑμεῖς ἐμφανίσατε τῷ χιλι-
" άρχῳ σὺν τῷ συνεδρίῳ, ὅπως αὔριον αὐτὸν
" καταγάγῃ πρὸς ὑμᾶς, ὡς μέλλοντας διαγι-
" νώσκειν ἀκριβέστερον τὰ περὶ αὐτοῦ· ἡμεῖς
" δὲ, πρὸ τοῦ ἐγγίσαι αὐτὸν, ἕτοιμοί ἐσμεν
16 " τοῦ ἀνελεῖν αὐτόν." Ἀκούσας δὲ ὁ υἱὸς
τῆς ἀδελφῆς Παύλου τὸ ἔνεδρον, παραγενό-
μενος καὶ εἰσελθὼν εἰς τὴν παρεμβολὴν,
17 ἀπήγγειλε τῷ Παύλῳ. προσκαλεσάμενος δὲ ὁ
Παῦλος ἕνα τῶν ἑκατοντάρχων, ἔφη, " Τὸν
" νεανίαν τοῦτον ἀπάγαγε πρὸς τὸν χιλίαρ-
18 " χον· ἔχει γάρ τι ἀπαγγεῖλαι αὐτῷ." Ὁ
μὲν οὖν παραλαβὼν αὐτὸν ἤγαγε πρὸς τὸν χι-
λίαρχον, καί φησιν, " Ὁ δέσμιος Παῦλος
" προσκαλεσάμενός με ἠρώτησε, τοῦτον τὸν
" νεανίαν ἀγαγεῖν πρός σε, ἔχοντά τι λαλῆ-
19 " σαί σοι." Ἐπιλαβόμενος δὲ τῆς χειρὸς
αὐτοῦ ὁ χιλίαρχος, καὶ ἀναχωρήσας κατ' ἰδίαν
ἐπυνθάνετο, " Τί ἐστιν ὃ ἔχεις ἀπαγγεῖλαί
20 μοι;" [b] Εἶπε δὲ, " Ὅτι οἱ Ἰουδαῖοι συνέθεντο [b] ver. 12.
" τοῦ ἐρωτῆσαί σε, ὅπως αὔριον εἰς τὸ συν-
" έδριον καταγάγῃς τὸν Παῦλον, ὡς μέλλον-
" τές τι ἀκριβέστερον πυνθάνεσθαι περὶ αὐ-
21 " τοῦ. σὺ οὖν μὴ πεισθῇς αὐτοῖς· ἐνεδρεύ-
" ουσι γὰρ αὐτὸν ἐξ αὐτῶν ἄνδρες πλείους
" τεσσαράκοντα, οἵτινες ἀνεθεμάτισαν ἑαυ-
" τοὺς μήτε φαγεῖν μήτε πιεῖν ἕως οὗ ἀνέλω-
" σιν αὐτόν· καὶ νῦν ἕτοιμοί εἰσι προσδεχό-

HAIL & FIRE www.hailandfire.com

" μενοι τὴν ἀπὸ σοῦ ἐπαγγελίαν." Ὁ μὲν 22
οὖν χιλίαρχος ἀπέλυσε τὸν νεανίαν, παραγ-
γείλας μηδενὶ ἐκλαλῆσαι, " ὅτι ταῦτα ἐνεφά-
" νισας πρός με." Καὶ προσκαλεσάμενος 23
δύο τινὰς τῶν ἑκατοντάρχων εἶπεν, " Ἑτοι-
" μάσατε στρατιώτας διακοσίους, ὅπως πο-
" ρευθῶσιν ἕως Καισαρείας, καὶ ἱππεῖς ἑβδο-
" μήκοντα, καὶ δεξιολάβους διακοσίους, ἀπὸ
" τρίτης ὥρας τῆς νυκτός· κτήνη τε παρα- 24
" στῆσαι, ἵνα ἐπιβιβάσαντες τὸν Παῦλον
" διασώσωσι πρὸς Φήλικα τὸν ἡγεμόνα·"
γράψας ἐπιστολὴν περιέχουσαν τὸν τύπον 25
τοῦτον· " Κλαύδιος Λυσίας τῷ κρατίστῳ 26
c 21. 33. " ἡγεμόνι Φήλικι χαίρειν. c Τὸν ἄνδρα τοῦτον 27
" συλληφθέντα ὑπὸ τῶν Ἰουδαίων, καὶ μέλ-
" λοντα ἀναιρεῖσθαι ὑπ' αὐτῶν, ἐπιστὰς σὺν
" τῷ στρατεύματι ἐξειλόμην αὐτὸν, μαθὼν
" ὅτι Ῥωμαῖός ἐστι. βουλόμενος δὲ γνῶναι 28
" τὴν αἰτίαν δι' ἣν ἐνεκάλουν αὐτῷ, κατήγα-
" γον αὐτὸν εἰς τὸ συνέδριον αὐτῶν· ὃν εὗρον 29
" ἐγκαλούμενον περὶ ζητημάτων τοῦ νόμου
" αὐτῶν, μηδὲν δὲ ἄξιον θανάτου ἢ δεσμῶν
" ἔγκλημα ἔχοντα. μηνυθείσης δέ μοι ἐπι- 30
" βουλῆς εἰς τὸν ἄνδρα μέλλειν ἔσεσθαι ὑπὸ
" τῶν Ἰουδαίων, ἐξαυτῆς ἔπεμψα πρός σε,
" παραγγείλας καὶ τοῖς κατηγόροις λέγειν τὰ
" πρὸς αὐτὸν ἐπὶ σοῦ. Ἔρρωσο."

Οἱ μὲν οὖν στρατιῶται, κατὰ τὸ διατε- 31
ταγμένον αὐτοῖς, ἀναλαβόντες τὸν Παῦλον,
ἤγαγον διὰ τῆς νυκτὸς εἰς τὴν Ἀντιπατρίδα.
τῇ δὲ ἐπαύριον ἐάσαντες τοὺς ἱππεῖς πορεύ- 32

HAIL & FIRE www.hailandfire.com

εσθαι σὺν αὐτῷ, ὑπέστρεψαν εἰς τὴν παρεμ-
33 βολήν· οἵτινες εἰσελθόντες εἰς τὴν Καισά-
ρειαν, καὶ ἀναδόντες τὴν ἐπιστολὴν τῷ ἡγε-
34 μόνι, παρέστησαν καὶ τὸν Παῦλον αὐτῷ. ἀνα-
γνοὺς δὲ ὁ ἡγεμὼν, καὶ ἐπερωτήσας ἐκ ποίας
ἐπαρχίας ἐστὶ, καὶ πυθόμενος ὅτι ἀπὸ Κιλι-
35 κίας, " Διακούσομαί σου," ἔφη, " ὅταν καὶ οἱ
" κατήγοροί σου παραγένωνται." Ἐκέλευσέ
τε αὐτὸν ἐν τῷ πραιτωρίῳ τοῦ Ἡρώδου φυ-
λάσσεσθαι.

ΚΕ' 24 [d] ΜΕΤΑ δὲ πέντε ἡμέρας κατέβη ὁ ἀρχιε- [d] 23. 2.
ρεὺς Ἀνανίας μετὰ τῶν πρεσβυτέρων καὶ ῥή-
τορος Τερτύλλου τινὸς, οἵτινες ἐνεφάνισαν
2 τῷ ἡγεμόνι κατὰ τοῦ Παύλου. κληθέντος δὲ
αὐτοῦ, ἤρξατο κατηγορεῖν ὁ Τέρτυλλος λέγων,
3 " Πολλῆς εἰρήνης τυγχάνοντες διὰ σοῦ, καὶ
" κατορθωμάτων γινομένων τῷ ἔθνει τούτῳ
" διὰ τῆς σῆς προνοίας πάντῃ τε καὶ παντα-
" χοῦ, ἀποδεχόμεθα, κράτιστε Φῆλιξ, μετὰ
4 " πάσης εὐχαριστίας. ἵνα δὲ μὴ ἐπὶ πλεῖόν
" σε ἐγκόπτω, παρακαλῶ ἀκοῦσαί σε ἡμῶν
5 " συντόμως τῇ σῇ ἐπιεικείᾳ. εὑρόντες γὰρ τὸν
" ἄνδρα τοῦτον λοιμὸν, καὶ κινοῦντα στάσιν
" πᾶσι τοῖς Ἰουδαίοις τοῖς κατὰ τὴν οἰκου-
" μένην, πρωτοστάτην τε τῆς τῶν Ναζω-
6 " ραίων αἱρέσεως· [e] ὃς καὶ τὸ ἱερὸν ἐπείρασε [e] 21. 28.
" βεβηλῶσαι, ὃν καὶ ἐκρατήσαμεν καὶ κατὰ
" τὸν ἡμέτερον νόμον ἠθελήσαμεν κρίνειν.
7 " παρελθὼν δὲ Λυσίας ὁ χιλίαρχος μετὰ
" πολλῆς βίας ἐκ τῶν χειρῶν ἡμῶν ἀπήγαγε,
8 " κελεύσας τοὺς κατηγόρους αὐτοῦ ἔρχεσθαι

HAIL & FIRE www.hailandfire.com

" ἐπὶ σέ· παρ' οὗ δυνήσῃ αὐτὸς ἀνακρίνας
" περὶ πάντων τούτων ἐπιγνῶναι ὧν ἡμεῖς
" κατηγοροῦμεν αὐτοῦ." Συνέθεντο δὲ καὶ οἱ 9
Ἰουδαῖοι, φάσκοντες ταῦτα οὕτως ἔχειν.

Ἀπεκρίθη δὲ ὁ Παῦλος, νεύσαντος αὐτῷ 10
τοῦ ἡγεμόνος λέγειν, " Ἐκ πολλῶν ἐτῶν
" ὄντα σε κριτὴν τῷ ἔθνει τούτῳ ἐπιστά-
" μενος, εὐθυμότερον τὰ περὶ ἐμαυτοῦ ἀπο-
" λογοῦμαι· δυναμένου σου γνῶναι ὅτι οὐ 11
" πλείους εἰσί μοι ἡμέραι ἢ δεκαδύο, ἀφ' ἧς
f 25. 8. et 28. 17. " ἀνέβην προσκυνήσων ἐν Ἱερουσαλήμ· [f] καὶ 12
" οὔτε ἐν τῷ ἱερῷ εὗρόν με πρός τινα διαλε-
" γόμενον ἢ ἐπισύστασιν ποιοῦντα ὄχλου,
" οὔτε ἐν ταῖς συναγωγαῖς, οὔτε κατὰ τὴν
" πόλιν· οὔτε παραστῆσαί με δύνανται περὶ 13
" ὧν νῦν κατηγοροῦσί μου. ὁμολογῶ δὲ 14
" τοῦτό σοι, ὅτι κατὰ τὴν ὁδὸν ἣν λέγουσιν
" αἵρεσιν, οὕτω λατρεύω τῷ πατρῴῳ Θεῷ,
" πιστεύων πᾶσι τοῖς κατὰ τὸν νόμον καὶ
g Dan. 12. 2. Joan. 5. 28, 29. " τοῖς προφήταις γεγραμμένοις, [g] ἐλπίδα ἔχων 15
" εἰς τὸν Θεόν, ἣν καὶ αὐτοὶ οὗτοι προσδέ-
" χονται, ἀνάστασιν μέλλειν ἔσεσθαι νεκρῶν,
h 23. 1. " δικαίων τε καὶ ἀδίκων· [h] ἐν τούτῳ δὲ αὐτὸς 16
" ἀσκῶ, ἀπρόσκοπον συνείδησιν ἔχειν πρὸς
" τὸν Θεὸν καὶ τοὺς ἀνθρώπους διαπαντός.
i 11. 29. Gal. 2. 10. Rom. 15. 25. " [i] δι' ἐτῶν δὲ πλειόνων παρεγενόμην ἐλεημο- 17
" σύνας ποιήσων εἰς τὸ ἔθνος μου καὶ προσ-
k 21. 26, 27. " φοράς· [k] ἐν οἷς εὗρόν με ἡγνισμένον ἐν 18
" τῷ ἱερῷ, οὐ μετὰ ὄχλου οὐδὲ μετὰ θορύβου,
" τινὲς δὲ ἀπὸ τῆς Ἀσίας Ἰουδαῖοι, οὓς δεῖ 19
" ἐπὶ σοῦ παρεῖναι καὶ κατηγορεῖν εἴ τι

HAIL & FIRE www.hailandfire.com

20 " ἔχοιεν πρός με. ἢ αὐτοὶ οὗτοι εἰπάτωσαν,
" εἴ τι εὗρον ἐν ἐμοὶ ἀδίκημα, στάντος μου
21 " ἐπὶ τοῦ συνεδρίου· [l] ἢ περὶ μιᾶς ταύτης [l 23. 6. et 28. 20.]
" φωνῆς, ἧς ἔκραξα ἑστὼς ἐν αὐτοῖς, 'Ὅτι
" περὶ ἀναστάσεως νεκρῶν ἐγὼ κρίνομαι σή-
" μερον ὑφ' ὑμῶν.'"
22 Ἀκούσας δὲ ταῦτα ὁ Φῆλιξ ἀνεβάλετο αὐ-
τοὺς, ἀκριβέστερον εἰδὼς τὰ περὶ τῆς ὁδοῦ,
εἰπὼν, "Ὅταν Λυσίας ὁ χιλίαρχος καταβῇ,
23 " διαγνώσομαι τὰ καθ' ὑμᾶς·" [m] διαταξά- [m 27. 3. et 28. 16.]
μενός τε τῷ ἑκατοντάρχῃ τηρεῖσθαι τὸν Παῦ-
λον, ἔχειν τε ἄνεσιν, καὶ μηδένα κωλύειν τῶν
ἰδίων αὐτοῦ ὑπηρετεῖν ἢ προσέρχεσθαι αὐτῷ.
24 Μετὰ δὲ ἡμέρας τινὰς παραγενόμενος ὁ
Φῆλιξ σὺν Δρουσίλλῃ τῇ γυναικὶ αὐτοῦ οὔσῃ
Ἰουδαίᾳ, μετεπέμψατο τὸν Παῦλον, καὶ ἤκου-
σεν αὐτοῦ περὶ τῆς εἰς Χριστὸν πίστεως.
25 διαλεγομένου δὲ αὐτοῦ περὶ δικαιοσύνης καὶ
ἐγκρατείας καὶ τοῦ κρίματος τοῦ μέλλοντος
ἔσεσθαι, ἔμφοβος γενόμενος ὁ Φῆλιξ ἀπεκρί-
θη, " Τὸ νῦν ἔχον πορεύου· καιρὸν δὲ μετα-
26 " λαβὼν μετακαλέσομαί σε·" ἅμα δὲ καὶ
ἐλπίζων, ὅτι χρήματα δοθήσεται αὐτῷ ὑπὸ
τοῦ Παύλου, ὅπως λύσῃ αὐτόν· διὸ καὶ πυκ-
νότερον αὐτὸν μεταπεμπόμενος ὡμίλει αὐτῷ.
Λς' 27 [n] Διετίας δὲ πληρωθείσης ἔλαβε διάδοχον ὁ [n 25. 14.]
Φῆλιξ Πόρκιον Φῆστον· θέλων τε χάριτας
καταθέσθαι τοῖς Ἰουδαίοις ὁ Φῆλιξ, κατέλιπε
τὸν Παῦλον δεδεμένον.

25 ΦΗΣΤΟΣ οὖν ἐπιβὰς τῇ ἐπαρχίᾳ, μετὰ
τρεῖς ἡμέρας ἀνέβη εἰς Ἱεροσόλυμα ἀπὸ Και-

HAIL & FIRE www.hailandfire.com

σαρείας. ἐνεφάνισαν δὲ αὐτῷ ὁ ἀρχιερεὺς καὶ 2
οἱ πρῶτοι τῶν Ἰουδαίων κατὰ τοῦ Παύλου,
καὶ παρεκάλουν αὐτὸν, αἰτούμενοι χάριν κατ' 3
αὐτοῦ, ὅπως μεταπέμψηται αὐτὸν εἰς Ἱερου-
σαλὴμ, ἐνέδραν ποιοῦντες ἀνελεῖν αὐτὸν κατὰ
τὴν ὁδόν. ὁ μὲν οὖν Φῆστος ἀπεκρίθη, τηρεῖ- 4
σθαι τὸν Παῦλον ἐν Καισαρείᾳ, ἑαυτὸν δὲ
μέλλειν ἐν τάχει ἐκπορεύεσθαι. "Οἱ οὖν 5
"δυνατοὶ ἐν ὑμῖν," φησὶ, "συγκαταβάντες,
"εἴ τι ἐστὶν ἐν τῷ ἀνδρὶ τούτῳ, κατηγορεί-
"τωσαν αὐτοῦ." Διατρίψας δὲ ἐν αὐτοῖς 6
ἡμέρας πλείους ἢ δέκα, καταβὰς εἰς Καισά-
ρειαν, τῇ ἐπαύριον καθίσας ἐπὶ τοῦ βήματος,
ἐκέλευσε τὸν Παῦλον ἀχθῆναι. παραγενομένου 7
δὲ αὐτοῦ, περιέστησαν οἱ ἀπὸ Ἱεροσολύμων
καταβεβηκότες Ἰουδαῖοι, πολλὰ καὶ βαρέα
αἰτιάματα φέροντες κατὰ τοῦ Παύλου, ἃ οὐκ
ο 24. 12. et 28. 17. ἴσχυον ἀποδεῖξαι, ο ἀπολογουμένου αὐτοῦ, 8
"Ὅτι οὔτε εἰς τὸν νόμον τῶν Ἰουδαίων, οὔτε
"εἰς τὸ ἱερὸν, οὔτε εἰς Καίσαρά τι ἥμαρτον."
Ὁ Φῆστος δὲ τοῖς Ἰουδαίοις θέλων χάριν 9
καταθέσθαι, ἀποκριθεὶς τῷ Παύλῳ εἶπε, "Θέ-
"λεις εἰς Ἱεροσόλυμα ἀναβὰς, ἐκεῖ περὶ
"τούτων κρίνεσθαι ἐπ' ἐμοῦ;" Εἶπε δὲ ὁ 10
Παῦλος, "Ἐπὶ τοῦ βήματος Καίσαρος ἑστώς
"εἰμι, οὗ με δεῖ κρίνεσθαι. Ἰουδαίους οὐ-
"δὲν ἠδίκησα, ὡς καὶ σὺ κάλλιον ἐπιγινώ-
p 18. 14. "σκεις· p εἰ μὲν γὰρ ἀδικῶ καὶ ἄξιον θανά- 11
"του πέπραχά τι, οὐ παραιτοῦμαι τὸ ἀποθα-
"νεῖν· εἰ δὲ οὐδέν ἐστιν ὧν οὗτοι κατηγο-
"ροῦσί μου, οὐδείς με δύναται αὐτοῖς χαρί-

HAIL & FIRE www.hailandfire.com

12 " σασθαι. Καίσαρα ἐπικαλοῦμαι." Τότε ὁ
Φῆστος συλλαλήσας μετὰ τοῦ συμβουλίου,
ἀπεκρίθη, " Καίσαρα ἐπικέκλησαι, ἐπὶ Καί-
" σαρα πορεύσῃ."
13 Ἡμερῶν δὲ διαγενομένων τινῶν, Ἀγρίππας
ὁ βασιλεὺς καὶ Βερνίκη κατήντησαν εἰς Και-
14 σάρειαν, ἀσπασόμενοι τὸν Φῆστον. q ὡς δὲ q 24. 27.
πλείους ἡμέρας διέτριβον ἐκεῖ, ὁ Φῆστος τῷ
βασιλεῖ ἀνέθετο τὰ κατὰ τὸν Παῦλον λέγων,
" Ἀνήρ τις ἐστὶ καταλελειμμένος ὑπὸ Φήλι-
15 " κος δέσμιος, περὶ οὗ, γενομένου μου εἰς
" Ἱεροσόλυμα, ἐνεφάνισαν οἱ ἀρχιερεῖς καὶ οἱ
" πρεσβύτεροι τῶν Ἰουδαίων, αἰτούμενοι κατ'
16 " αὐτοῦ δίκην· r πρὸς οὓς ἀπεκρίθην, ὅτι οὐκ r Deut. 17. 4.
" ἔστιν ἔθος Ῥωμαίοις χαρίζεσθαί τινα ἄν-
" θρωπον εἰς ἀπώλειαν, πρὶν ἢ ὁ κατηγορού-
" μενος κατὰ πρόσωπον ἔχοι τοὺς κατηγό-
" ρους, τόπον τε ἀπολογίας λάβοι περὶ τοῦ
17 " ἐγκλήματος. συνελθόντων οὖν αὐτῶν ἐν-
" θάδε, ἀναβολὴν μηδεμίαν ποιησάμενος, τῇ
" ἑξῆς καθίσας ἐπὶ τοῦ βήματος, ἐκέλευσα
18 " ἀχθῆναι τὸν ἄνδρα· περὶ οὗ σταθέντες οἱ
" κατήγοροι οὐδεμίαν αἰτίαν ἐπέφερον ὧν
19 " ὑπενόουν ἐγώ· ζητήματα δέ τινα περὶ τῆς
" ἰδίας δεισιδαιμονίας εἶχον πρὸς αὐτὸν, καὶ
" περί τινος Ἰησοῦ τεθνηκότος, ὃν ἔφασκεν ὁ
20 " Παῦλος ζῆν. ἀπορούμενος δὲ ἐγὼ εἰς τὴν
" περὶ τούτου ζήτησιν, ἔλεγον, εἰ βούλοιτο
" πορεύεσθαι εἰς Ἱερουσαλὴμ, κἀκεῖ κρί-
21 " νεσθαι περὶ τούτων. τοῦ δὲ Παύλου ἐπικα-
" λεσαμένου τηρηθῆναι αὐτὸν εἰς τὴν τοῦ

HAIL & FIRE www.hailandfire.com

" Σεβαστοῦ διάγνωσιν, ἐκέλευσα τηρεῖσθαι
" αὐτὸν, ἕως οὗ πέμψω αὐτὸν πρὸς Καίσαρα."
Ἀγρίππας δὲ πρὸς τὸν Φῆστον ἔφη, "Ἐβου- 22
" λόμην καὶ αὐτὸς τοῦ ἀνθρώπου ἀκοῦσαι."
Ὁ δὲ, "Αὔριον," φησὶν, " ἀκούσῃ αὐτοῦ."

Τῇ οὖν ἐπαύριον ἐλθόντος τοῦ Ἀγρίππα 23
καὶ τῆς Βερνίκης μετὰ πολλῆς φαντασίας, καὶ
εἰσελθόντων εἰς τὸ ἀκροατήριον, σύν τε τοῖς
χιλιάρχοις καὶ ἀνδράσι τοῖς κατ' ἐξοχὴν οὖσι
τῆς πόλεως, καὶ κελεύσαντος τοῦ Φήστου,
ἤχθη ὁ Παῦλος. καί φησιν ὁ Φῆστος, "Ἀ- 24
" γρίππα βασιλεῦ, καὶ πάντες οἱ συμπαρόν-
" τες ἡμῖν ἄνδρες, θεωρεῖτε τοῦτον περὶ οὗ
" πᾶν τὸ πλῆθος τῶν Ἰουδαίων ἐνέτυχόν μοι
" ἔν τε Ἱεροσολύμοις καὶ ἐνθάδε, ἐπιβοῶντες
8 25. 9. et 26. 31. " μὴ δεῖν ζῆν αὐτὸν μηκέτι. 8 ἐγὼ δὲ κατα- 25
" λαβόμενος μηδὲν ἄξιον θανάτου αὐτὸν πε-
" πραχέναι, καὶ αὐτοῦ δὲ τούτου ἐπικαλεσα-
" μένου τὸν Σεβαστὸν, ἔκρινα πέμπειν αὐτόν.
" περὶ οὗ ἀσφαλές τι γράψαι τῷ κυρίῳ οὐκ 26
" ἔχω· διὸ προήγαγον αὐτὸν ἐφ' ὑμῶν, καὶ
" μάλιστα ἐπὶ σοῦ, βασιλεῦ Ἀγρίππα, ὅπως
" τῆς ἀνακρίσεως γενομένης σχῶ τι γράψαι.
" ἄλογον γάρ μοι δοκεῖ, πέμποντα δέσμιον, 27
" μὴ καὶ τὰς κατ' αὐτοῦ αἰτίας σημᾶναι."

ΑΓΡΙΠΠΑΣ δὲ πρὸς τὸν Παῦλον ἔφη, 26
" Ἐπιτρέπεταί σοι ὑπὲρ σεαυτοῦ λέγειν."
Τότε ὁ Παῦλος ἀπελογεῖτο, ἐκτείνας τὴν χεῖρα,
" Περὶ πάντων ὧν ἐγκαλοῦμαι ὑπὸ Ἰουδαίων, 2
" βασιλεῦ Ἀγρίππα, ἡγημαι ἐμαυτὸν μακά-
" ριον μέλλων ἀπολογεῖσθαι ἐπὶ σοῦ σή-

HAIL & FIRE www.hailandfire.com

3 " μερον· μάλιστα γνώστην ὄντα σε πάντων
" τῶν κατὰ Ἰουδαίους ἐθῶν τε καὶ ζητημά-
" των. διὸ δέομαί σου, μακροθύμως ἀκοῦσαί
4 " μου. τὴν μὲν οὖν βίωσίν μου τὴν ἐκ νεό-
" τητος, τὴν ἀπ' ἀρχῆς γενομένην ἐν τῷ
" ἔθνει μου ἐν Ἱεροσολύμοις, ἴσασι πάντες οἱ
5 " Ἰουδαῖοι, [t] προγινώσκοντές με ἄνωθεν, ἐὰν [t] 23. 6. Philipp. 3. 5.
" θέλωσι μαρτυρεῖν, ὅτι κατὰ τὴν ἀκριβεστά-
" την αἵρεσιν τῆς ἡμετέρας θρησκείας ἔζησα Χριστ. 1. 26. 27
6 " Φαρισαῖος· [u] καὶ νῦν ἐπ' ἐλπίδι τῆς πρὸς [u] 24. 15, 21. Gen. 3. 15. et
" τοὺς πατέρας ἐπαγγελίας γενομένης ὑπὸ 22. 18. et 26. 4. et 49. 10.
7 " τοῦ Θεοῦ ἕστηκα κρινόμενος, εἰς ἣν τὸ Deut. 18. 15. 2 Sam. 7. 12.
" δωδεκάφυλον ἡμῶν ἐν ἐκτενείᾳ νύκτα καὶ Psal. 132. 11. Esa. 4. 2. et
" ἡμέραν λατρεῦον ἐλπίζει καταντῆσαι· περὶ 7. 14. et 9. 6. et 40. 10. Jer. 23. 5.
" ἧς ἐλπίδος ἐγκαλοῦμαι, βασιλεῦ Ἀγρίππα, et 33. 14. Ezech. 34. 23.
8 " ὑπὸ τῶν Ἰουδαίων. τί; ἄπιστον κρίνεται et 37. 24. Dan. 9. 24.
9 " παρ' ὑμῖν, εἰ ὁ Θεὸς νεκροὺς ἐγείρει; [x] ἐγὼ Mich. 7. 20.
" μὲν οὖν ἔδοξα ἐμαυτῷ πρὸς τὸ ὄνομα Ἰη- x 8. 3. et 9. 1. et 22. 4. 1 Cor. 15. 9. Gal. 1. 13.
" σοῦ τοῦ Ναζωραίου δεῖν πολλὰ ἐναντία 1 Tim. 1. 13.
10 " πρᾶξαι· [y] ὃ καὶ ἐποίησα ἐν Ἱεροσολύμοις, y 8. 3.
" καὶ πολλοὺς τῶν ἁγίων ἐγὼ φυλακαῖς
" κατέκλεισα, τὴν παρὰ τῶν ἀρχιερέων ἐξου-
" σίαν λαβών· ἀναιρουμένων τε αὐτῶν κατ-
11 " ήνεγκα ψῆφον. καὶ κατὰ πάσας τὰς συνα-
" γωγὰς πολλάκις τιμωρῶν αὐτοὺς, ἠνάγκα-
" ζον βλασφημεῖν· περισσῶς τε ἐμμαινό-
" μενος αὐτοῖς, ἐδίωκον ἕως καὶ εἰς τὰς ἔξω
12 " πόλεις. [z] ἐν οἷς καὶ πορευόμενος εἰς τὴν z 9. 2. et 22. 6.
" Δαμασκὸν μετ' ἐξουσίας καὶ ἐπιτροπῆς τῆς
13 " παρὰ τῶν ἀρχιερέων, [a] ἡμέρας μέσης, κατὰ a 9. 3.
" τὴν ὁδὸν εἶδον, βασιλεῦ, οὐρανόθεν ὑπὲρ

HAIL & FIRE www.hailandfire.com

" τὴν λαμπρότητα τοῦ ἡλίου, περιλάμψαν με
" φῶς καὶ τοὺς σὺν ἐμοὶ πορευομένους.
" πάντων δὲ καταπεσόντων ἡμῶν εἰς τὴν γῆν, 14
" ἤκουσα φωνὴν λαλοῦσαν πρός με καὶ λέγου-
" σαν τῇ Ἑβραΐδι διαλέκτῳ, Σαοὺλ, Σαοὺλ,
" τί με διώκεις; σκληρόν σοι πρὸς κέντρα
" λακτίζειν.' Ἐγὼ δὲ εἶπον, 'Τίς εἶ κύριε;' Ὁ 15
" δὲ εἶπεν, 'Ἐγώ εἰμι Ἰησοῦς ὃν σὺ διώκεις.
" ἀλλὰ ἀνάστηθι, καὶ στῆθι ἐπὶ τοὺς πόδας 16
" σου· εἰς τοῦτο γὰρ ὤφθην σοι, προχειρί-
" σασθαί σε ὑπηρέτην καὶ μάρτυρα ὧν τε
" εἶδες ὧν τε ὀφθήσομαί σοι, ἐξαιρούμενός 17
" σε ἐκ τοῦ λαοῦ καὶ τῶν ἐθνῶν, εἰς οὓς νῦν
b Esa. 35. 5. et 42. 7. et 60. 1. Eph. 1. 18. Col. 1. 13. 1 Pet. 2. 25. " σε ἀποστέλλω, b ἀνοῖξαι ὀφθαλμοὺς αὐ- 18
" τῶν, τοῦ ἐπιστρέψαι ἀπὸ σκότους εἰς φῶς
" καὶ τῆς ἐξουσίας τοῦ Σατανᾶ ἐπὶ τὸν Θεὸν,
" τοῦ λαβεῖν αὐτοὺς ἄφεσιν ἁμαρτιῶν, καὶ
" κλῆρον ἐν τοῖς ἡγιασμένοις, πίστει τῇ εἰς
" ἐμέ.' Ὅθεν βασιλεῦ Ἀγρίππα, οὐκ ἐγενό- 19
c 9. 20, 28. et 13. 14. et 22. 17, 21. Matt. 3. 8. " μην ἀπειθὴς τῇ οὐρανίῳ ὀπτασίᾳ, c ἀλλὰ 20
" τοῖς ἐν Δαμασκῷ πρῶτον καὶ Ἱεροσολύμοις,
" εἰς πᾶσάν τε τὴν χώραν τῆς Ἰουδαίας, καὶ
" τοῖς ἔθνεσιν, ἀπαγγέλλων μετανοεῖν, καὶ
" ἐπιστρέφειν ἐπὶ τὸν Θεὸν, ἄξια τῆς μετα-
d 21. 30. " νοίας ἔργα πράσσοντας. d ἕνεκα τούτων με 21
" οἱ Ἰουδαῖοι συλλαβόμενοι ἐν τῷ ἱερῷ,
" ἐπειρῶντο διαχειρίσασθαι. ἐπικουρίας οὖν 22
" τυχὼν τῆς παρὰ τοῦ Θεοῦ, ἄχρι τῆς ἡμέ-
" ρας ταύτης ἕστηκα, μαρτυρούμενος μικρῷ
" τε καὶ μεγάλῳ, οὐδὲν ἐκτὸς λέγων ὧν τε οἱ
" προφῆται ἐλάλησαν μελλόντων γίνεσθαι

HAIL & FIRE www.hailandfire.com

23 " καὶ Μωσῆς, [e] εἰ παθητὸς ὁ Χριστὸς, εἰ [e] ver. 18. 1 Cor. 15. 20.
" πρῶτος ἐξ ἀναστάσεως νεκρῶν φῶς μέλλει Col. 1. 18.
" καταγγέλλειν τῷ λαῷ καὶ τοῖς ἔθνεσι." Apoc. 1. 5. Luc. 2. 32.
24 Ταῦτα δὲ αὐτοῦ ἀπολογουμένου, ὁ Φῆστος
μεγάλῃ τῇ φωνῇ ἔφη, " Μαίνῃ Παῦλε· τὰ
" πολλά σε γράμματα εἰς μανίαν περιτρέπει."
25 Ὁ δὲ, " Οὐ μαίνομαι," φησὶ, " κράτιστε
" Φῆστε, ἀλλ' ἀληθείας καὶ σωφροσύνης ῥή-
26 " ματα ἀποφθέγγομαι. [f] ἐπίσταται γὰρ περὶ [f] Joan. 18. 20.
" τούτων ὁ βασιλεὺς, πρὸς ὃν καὶ παῤῥησια-
" ζόμενος λαλῶ· λανθάνειν γὰρ αὐτόν τι
" τούτων οὐ πείθομαι οὐδέν· οὐ γάρ ἐστιν ἐν
27 " γωνίᾳ πεπραγμένον τοῦτο. πιστεύεις βα-
" σιλεῦ Ἀγρίππα τοῖς προφήταις; οἶδα ὅτι
28 " πιστεύεις." Ὁ δὲ Ἀγρίππας πρὸς τὸν
Παῦλον ἔφη, " Ἐν ὀλίγῳ με πείθεις Χριστια-
29 " νὸν γενέσθαι." [g] Ὁ δὲ Παῦλος εἶπεν, [g] 1 Cor. 7. 7.
" Εὐξαίμην ἂν τῷ Θεῷ, καὶ ἐν ὀλίγῳ καὶ ἐν
" πολλῷ οὐ μόνον σε, ἀλλὰ καὶ πάντας τοὺς
" ἀκούοντάς μου σήμερον, γενέσθαι τοιούτους
" ὁποῖος κἀγώ εἰμι, παρεκτὸς τῶν δεσμῶν
30 " τούτων." Καὶ ταῦτα εἰπόντος αὐτοῦ, ἀν-
έστη ὁ βασιλεὺς καὶ ὁ ἡγεμὼν, ἥ τε Βερνίκη,
31 καὶ οἱ συγκαθήμενοι αὐτοῖς. [h] καὶ ἀναχωρή- [h] 23. 9. et 25. 25.
σαντες ἐλάλουν πρὸς ἀλλήλους λέγοντες,
" Ὅτι οὐδὲν θανάτου ἄξιον ἢ δεσμῶν πράσ-
32 " σει ὁ ἄνθρωπος οὗτος." Ἀγρίππας δὲ τῷ
Φήστῳ ἔφη, " Ἀπολελύσθαι ἐδύνατο ὁ ἄν-
" θρωπος οὗτος, εἰ μὴ ἐπεκέκλητο Καίσαρα."

27 [i] Ὡς δὲ ἐκρίθη τοῦ ἀποπλεῖν ἡμᾶς εἰς τὴν [i] 25. 12.
Ἰταλίαν, παρεδίδουν τόν τε Παῦλον καί τινας

HAIL & FIRE www.hailandfire.com

ἑτέρους δεσμώτας ἑκατοντάρχῃ, ὀνόματι Ἰου-
k 19. 29. et 20. 4. Col. 4. 10. 2 Cor. 11. 25. λίῳ, σπείρης Σεβαστῆς. [k] ἐπιβάντες δὲ πλοίῳ 2
Ἀδραμυττηνῷ, μέλλοντες πλεῖν τοὺς κατὰ τὴν
Ἀσίαν τόπους, ἀνήχθημεν, ὄντος σὺν ἡμῖν
l 24. 23. et 28. 16. Ἀριστάρχου Μακεδόνος Θεσσαλονικέως. [l] τῇ 3
τε ἑτέρᾳ κατήχθημεν εἰς Σιδῶνα· φιλανθρώ-
πως τε ὁ Ἰούλιος τῷ Παύλῳ χρησάμενος,
ἐπέτρεψε πρὸς φίλους πορευθέντα ἐπιμε-
λείας τυχεῖν. κἀκεῖθεν ἀναχθέντες ὑπεπλεύ- 4
σαμεν τὴν Κύπρον, διὰ τὸ τοὺς ἀνέμους εἶναι
ἐναντίους. τό τε πέλαγος τὸ κατὰ τὴν Κιλι- 5
κίαν καὶ Παμφυλίαν διαπλεύσαντες, κατήλθο-
μεν εἰς Μύρα τῆς Λυκίας. Κἀκεῖ εὑρὼν ὁ ἑκα- 6
τόνταρχος πλοῖον Ἀλεξανδρῖνον πλέον εἰς
τὴν Ἰταλίαν, ἐνεβίβασεν ἡμᾶς εἰς αὐτό. ἐν 7
ἱκαναῖς δὲ ἡμέραις βραδυπλοοῦντες, καὶ μόλις
γενόμενοι κατὰ τὴν Κνίδον, μὴ προσεῶντος
ἡμᾶς τοῦ ἀνέμου, ὑπεπλεύσαμεν τὴν Κρήτην
κατὰ Σαλμώνην· μόλις τε παραλεγόμενοι αὐ- 8
τὴν, ἤλθομεν εἰς τόπον τινὰ καλούμενον Κα-
λοὺς Λιμένας, ᾧ ἐγγὺς ἦν πόλις Λασαία.
Ἱκανοῦ δὲ χρόνου διαγενομένου, καὶ ὄντος ἤδη 9
ἐπισφαλοῦς τοῦ πλοὸς, διὰ τὸ καὶ τὴν νη-
στείαν ἤδη παρεληλυθέναι, παρῄνει ὁ Παῦλος
λέγων αὐτοῖς, "Ἄνδρες, θεωρῶ ὅτι μετὰ 10
" ὕβρεως καὶ πολλῆς ζημίας οὐ μόνον τοῦ
" φόρτου καὶ τοῦ πλοίου, ἀλλὰ καὶ τῶν ψυ-
" χῶν ἡμῶν μέλλειν ἔσεσθαι τὸν πλοῦν." Ὁ 11
δὲ ἑκατόνταρχος τῷ κυβερνήτῃ καὶ τῷ ναυ-
κλήρῳ ἐπείθετο μᾶλλον ἢ τοῖς ὑπὸ τοῦ Παύ-
λου λεγομένοις. ἀνευθέτου δὲ τοῦ λιμένος 12

HAIL & FIRE www.hailandfire.com

ὑπάρχοντος πρὸς παραχειμασίαν, οἱ πλείους
ἔθεντο βουλὴν ἀναχθῆναι κἀκεῖθεν, εἴπως δύ-
ναιντο καταντήσαντες εἰς Φοίνικα παραχειμά-
σαι, λιμένα τῆς Κρήτης βλέποντα κατὰ λίβα
13 καὶ κατὰ χῶρον. ὑποπνεύσαντος δὲ νότου,
δόξαντες τῆς προθέσεως κεκρατηκέναι, ἄραν-
14 τες ἆσσον παρελέγοντο τὴν Κρήτην. μετ' οὐ
πολὺ δὲ ἔβαλε κατ' αὐτῆς ἄνεμος τυφωνικὸς,
15 ὁ καλούμενος Εὐροκλύδων. συναρπασθέντος
δὲ τοῦ πλοίου, καὶ μὴ δυναμένου ἀντοφθαλμεῖν
16 τῷ ἀνέμῳ, ἐπιδόντες ἐφερόμεθα. νησίον δέ τι
ὑποδραμόντες καλούμενον Κλαύδην, μόλις
ἰσχύσαμεν περικρατεῖς γενέσθαι τῆς σκάφης·
17 ἣν ἄραντες, βοηθείαις ἐχρῶντο, ὑποζωννύντες
τὸ πλοῖον· φοβούμενοί τε μὴ εἰς τὴν σύρτιν
ἐκπέσωσι, χαλάσαντες τὸ σκεῦος, οὕτως ἐφέ-
18 ροντο. Σφοδρῶς δὲ χειμαζομένων ἡμῶν, τῇ
19 ἑξῆς ἐκβολὴν ἐποιοῦντο· καὶ τῇ τρίτῃ αὐτό-
χειρες τὴν σκευὴν τοῦ πλοίου ἐρρίψαμεν·
20 μήτε δὲ ἡλίου, μήτε ἄστρων ἐπιφαινόντων
ἐπὶ πλείονας ἡμέρας, χειμῶνός τε οὐκ ὀλίγου
ἐπικειμένου, λοιπὸν περιῃρεῖτο πᾶσα ἐλπὶς
21 τοῦ σώζεσθαι ἡμᾶς. πολλῆς δὲ ἀσιτίας ὑπαρ-
χούσης, τότε σταθεὶς ὁ Παῦλος ἐν μέσῳ αὐ-
τῶν εἶπεν, "Ἔδει μέν, ὦ ἄνδρες, πειθαρχή-
" σαντάς μοι μὴ ἀνάγεσθαι ἀπὸ τῆς Κρήτης,
" κερδῆσαί τε τὴν ὕβριν ταύτην καὶ τὴν ζη-
22 " μίαν. καὶ τανῦν παραινῶ ὑμᾶς εὐθυμεῖν·
" ἀποβολὴ γὰρ ψυχῆς οὐδεμία ἔσται ἐξ ὑμῶν,
23 " πλὴν τοῦ πλοίου. παρέστη γάρ μοι τῇ
" νυκτὶ ταύτῃ ἄγγελος τοῦ Θεοῦ, οὗ εἰμι, ᾧ

HAIL & FIRE www.hailandfire.com

" καὶ λατρεύω, λέγων, 'Μὴ φοβοῦ Παῦλε, 24
" Καίσαρί σε δεῖ παραστῆναι· καὶ ἰδοὺ κεχά-
" ρισταί σοι ὁ Θεὸς πάντας τοὺς πλέοντας
" μετὰ σοῦ.' Διὸ εὐθυμεῖτε ἄνδρες· πιστεύω 25
" γὰρ τῷ Θεῷ ὅτι οὕτως ἔσται καθ' ὃν τρό-
m 28. 1. " πον λελάληταί μοι. m εἰς νῆσον δέ τινα 26
" δεῖ ἡμᾶς ἐκπεσεῖν." Ὡς δὲ τεσσαρεσκαι- 27
δεκάτη νὺξ ἐγένετο, διαφερομένων ἡμῶν ἐν
τῷ Ἀδρίᾳ, κατὰ μέσον τῆς νυκτὸς ὑπενόουν
οἱ ναῦται προσάγειν τινὰ αὐτοῖς χώραν· καὶ 28
βολίσαντες εὗρον ὀργυιὰς εἴκοσι· βραχὺ δὲ
διαστήσαντες, καὶ πάλιν βολίσαντες, εὗρον
ὀργυιὰς δεκαπέντε· φοβούμενοί τε μήπως εἰς 29
τραχεῖς τόπους ἐκπέσωσιν, ἐκ πρύμνης ῥίψαν-
τες ἀγκύρας τέσσαρας, ηὔχοντο ἡμέραν γε-
νέσθαι. τῶν δὲ ναυτῶν ζητούντων φυγεῖν ἐκ 30
τοῦ πλοίου, καὶ χαλασάντων τὴν σκάφην εἰς
τὴν θάλασσαν, προφάσει ὡς ἐκ πρώρας μελ-
λόντων ἀγκύρας ἐκτείνειν, εἶπεν ὁ Παῦλος τῷ 31
ἑκατοντάρχῃ καὶ τοῖς στρατιώταις, " Ἐὰν μὴ
" οὗτοι μείνωσιν ἐν τῷ πλοίῳ, ὑμεῖς σωθῆναι
" οὐ δύνασθε." Τότε οἱ στρατιῶται ἀπέκο- 32
ψαν τὰ σχοινία τῆς σκάφης, καὶ εἴασαν αὐτὴν
ἐκπεσεῖν. ἄχρι δὲ οὗ ἔμελλεν ἡμέρα γίνεσθαι, 33
παρεκάλει ὁ Παῦλος ἅπαντας μεταλαβεῖν τρο-
φῆς, λέγων, " Τεσσαρεσκαιδεκάτην σήμερον
" ἡμέραν προσδοκῶντες, ἄσιτοι διατελεῖτε,
" μηδὲν προσλαβόμενοι. διὸ παρακαλῶ 34
" ὑμᾶς προσλαβεῖν τροφῆς· τοῦτο γὰρ πρὸς
n Matt. 10. 30. Luc. 12. 7. et 21. 18. " τῆς ὑμετέρας σωτηρίας ὑπάρχει· n οὐδενὸς
" γὰρ ὑμῶν θρὶξ ἐκ τῆς κεφαλῆς πεσεῖται."

HAIL & FIRE www.hailandfire.com

35 ο Εἰπὼν δὲ ταῦτα, καὶ λαβὼν ἄρτον, εὐχαρί- ο 1 Sam. 9. 13. Joan. 6. 11. 1 Tim. 4. 3.
στησε τῷ Θεῷ ἐνώπιον πάντων, καὶ κλάσας
36 ἤρξατο ἐσθίειν. εὔθυμοι δὲ γενόμενοι πάν-
37 τες, καὶ αὐτοὶ προσελάβοντο τροφῆς· ἦμεν
δὲ ἐν τῷ πλοίῳ αἱ πᾶσαι Ρ ψυχαὶ, διακόσιαι p 2. 41. et 7. 14. Rom. 13. 1.
38 ἑβδομηκονταέξ. κορεσθέντες δὲ τροφῆς, ἐκού- 1 Pet. 3. 20.
φιζον τὸ πλοῖον, ἐκβαλλόμενοι τὸν σῖτον εἰς
39 τὴν θάλασσαν. Ὅτε δὲ ἡμέρα ἐγένετο, τὴν
γῆν οὐκ ἐπεγίνωσκον· κόλπον δέ τινα κατενό-
ουν ἔχοντα αἰγιαλὸν, εἰς ὃν ἐβουλεύσαντο, εἰ
40 δύναιντο, ἐξῶσαι τὸ πλοῖον. καὶ τὰς ἀγκύρας ἀγκυρας
περιελόντες εἴων εἰς τὴν θάλασσαν, ἅμα ἀνέν-
τες τὰς ζευκτηρίας τῶν πηδαλίων· καὶ ἐπάραν-
τες τὸν ἀρτέμονα τῇ πνεούσῃ κατεῖχον εἰς τὸν
41 αἰγιαλόν. Ϙ περιπεσόντες δὲ εἰς τόπον διθά- q 2 Cor. 11. 25.
λασσον, ἐπώκειλαν τὴν ναῦν· καὶ ἡ μὲν πρώρα
ἐρείσασα ἔμεινεν ἀσάλευτος, ἡ δὲ πρύμνα
42 ἐλύετο ὑπὸ τῆς βίας τῶν κυμάτων. τῶν δὲ
στρατιωτῶν βουλὴ ἐγένετο ἵνα τοὺς δεσμώ-
τας ἀποκτείνωσι, μήτις ἐκκολυμβήσας διαφύ-
43 γοι. ὁ δὲ ἑκατόνταρχος βουλόμενος διασῶσαι
τὸν Παῦλον, ἐκώλυσεν αὐτοὺς τοῦ βουλήμα-
τος, ἐκέλευσέ τε τοὺς δυναμένους κολυμβᾶν,
ἀποῤῥίψαντας πρώτους ἐπὶ τὴν γῆν ἐξιέναι,
44 καὶ τοὺς λοιποὺς, οὓς μὲν ἐπὶ σανίσιν, οὓς δὲ
ἐπί τινων τῶν ἀπὸ τοῦ πλοίου. καὶ οὕτως
ἐγένετο πάντας διασωθῆναι ἐπὶ τὴν γῆν.

28 r ΚΑΙ διασωθέντες, τότε ἐπέγνωσαν ὅτι r 27. 26.
2 Μελίτη ἡ νῆσος καλεῖται. s Οἱ δὲ βάρβαροι s Rom. 1. 14. 1 Cor. 14. 11. Col. 3. 11.
παρεῖχον οὐ τὴν τυχοῦσαν φιλανθρωπίαν
ἡμῖν· ἀνάψαντες γὰρ πυρὰν, προσελάβοντο

HAIL & FIRE www.hailandfire.com

πάντας ἡμᾶς, διὰ τὸν ὑετὸν τὸν ἐφεστῶτα,
καὶ διὰ τὸ ψύχος. Συστρέψαντος δὲ τοῦ Παύ- 3
λου φρυγάνων πλῆθος, καὶ ἐπιθέντος ἐπὶ τὴν
πυρὰν, ἔχιδνα ἐκ τῆς θέρμης ἐξελθοῦσα καθ-
ήψε τῆς χειρὸς αὐτοῦ. ὡς δὲ εἶδον οἱ βάρ- 4
βαροι κρεμάμενον τὸ θηρίον ἐκ τῆς χειρὸς αὐ-
τοῦ, ἔλεγον πρὸς ἀλλήλους, "Πάντως φο-
"νεύς ἐστιν ὁ ἄνθρωπος οὗτος, ὃν διασω-
"θέντα ἐκ τῆς θαλάσσης ἡ δίκη ζῆν οὐκ
t Marc. 16. 18. Luc. 10. 19. "εἴασεν." t Ὁ μὲν οὖν ἀποτινάξας τὸ θη- 5
u 14. 11. ρίον εἰς τὸ πῦρ, ἔπαθεν οὐδὲν κακόν. u οἱ δὲ 6
προσεδόκων αὐτὸν μέλλειν πίμπρασθαι ἢ
καταπίπτειν ἄφνω νεκρόν· ἐπὶ πολὺ δὲ αὐ-
τῶν προσδοκώντων, καὶ θεωρούντων μηδὲν
ἄτοπον εἰς αὐτὸν γινόμενον, μεταβαλλόμενοι
ἔλεγον θεὸν αὐτὸν εἶναι. Ἐν δὲ τοῖς περὶ 7
τὸν τόπον ἐκεῖνον ὑπῆρχε χωρία τῷ πρώτῳ
τῆς νήσου, ὀνόματι Ποπλίῳ, ὃς ἀναδεξάμενος
ἡμᾶς τρεῖς ἡμέρας φιλοφρόνως ἐξένισεν.
x Jac. 5. 14, 15. x ἐγένετο δὲ τὸν πατέρα τοῦ Ποπλίου πυρε- 8
τοῖς καὶ δυσεντερίᾳ συνεχόμενον κατακεῖσθαι·
πρὸς ὃν ὁ Παῦλος εἰσελθὼν, καὶ προσευξά-
μενος, ἐπιθεὶς τὰς χεῖρας αὐτῷ, ἰάσατο αὐ-
τόν. τούτου οὖν γενομένου, καὶ οἱ λοιποὶ οἱ 9
ἔχοντες ἀσθενείας ἐν τῇ νήσῳ, προσήρχοντο
καὶ ἐθεραπεύοντο· οἳ καὶ πολλαῖς τιμαῖς ἐτί- 10
μησαν ἡμᾶς, καὶ ἀναγομένοις ἐπέθεντο τὰ πρὸς
τὴν χρείαν.

Μετὰ δὲ τρεῖς μῆνας ἀνήχθημεν ἐν πλοίῳ 11
παρακεχειμακότι ἐν τῇ νήσῳ, Ἀλεξανδρίνῳ,
παρασήμῳ Διοσκούροις· καὶ καταχθέντες εἰς 12

HAIL & FIRE www.hailandfire.com

13 Συρακούσας, ἐπεμείναμεν ἡμέρας τρεῖς· ὅθεν
περιελθόντες κατηντήσαμεν εἰς Ῥήγιον, καὶ
μετὰ μίαν ἡμέραν ἐπιγενομένου νότου δευτε-
14 ραῖοι ἤλθομεν εἰς Ποτιόλους· οὗ εὑρόντες
ἀδελφοὺς, παρεκλήθημεν ἐπ' αὐτοῖς ἐπιμεῖναι
ἡμέρας ἑπτά· καὶ οὕτως εἰς τὴν Ῥώμην ἦλ-
15 θομεν. κἀκεῖθεν οἱ ἀδελφοὶ ἀκούσαντες τὰ
περὶ ἡμῶν, ἐξῆλθον εἰς ἀπάντησιν ἡμῖν ἄχρις
Ἀππίου Φόρου καὶ Τριῶν Ταβερνῶν· οὓς
ἰδὼν ὁ Παῦλος, εὐχαριστήσας τῷ Θεῷ, ἔλαβε
θάρσος.

16 Ὅτε δὲ ἤλθομεν εἰς Ῥώμην, ὁ ἑκατόν- y 24. 23. et 27. 3.
ταρχος παρέδωκε τοὺς δεσμίους τῷ στρατο-
πεδάρχῃ· τῷ δὲ Παύλῳ ἐπετράπη μένειν καθ'
ἑαυτὸν, σὺν τῷ φυλάσσοντι αὐτὸν στρατιώτῃ.

17 z Ἐγένετο δὲ μετὰ ἡμέρας τρεῖς συγκαλέ- z 21. 33. et 24. 12. et 25. 8.
σασθαι τὸν Παῦλον τοὺς ὄντας τῶν Ἰουδαίων
πρώτους· συνελθόντων δὲ αὐτῶν, ἔλεγε πρὸς
αὐτοὺς, "Ἄνδρες ἀδελφοὶ, ἐγὼ οὐδὲν ἐναν-
" τίον ποιήσας τῷ λαῷ ἢ τοῖς ἔθεσι τοῖς
" πατρῴοις, δέσμιος ἐξ Ἱεροσολύμων παρ-
18 " εδόθην εἰς τὰς χεῖρας τῶν Ῥωμαίων· a οἵ- a 22. 24. et 24. 10. et 25. 8. & 26. 31.
" τινες ἀνακρίναντές με ἐβούλοντο ἀπολῦσαι,
" διὰ τὸ μηδεμίαν αἰτίαν θανάτου ὑπάρχειν ἐν
19 " ἐμοί. b ἀντιλεγόντων δὲ τῶν Ἰουδαίων, b 25. 11.
" ἠναγκάσθην ἐπικαλέσασθαι Καίσαρα, οὐχ
" ὡς τοῦ ἔθνους μου ἔχων τι κατηγορῆσαι.
20 " c διὰ ταύτην οὖν τὴν αἰτίαν παρεκάλεσα c 23. 6. et 24. 21. et 26. 6, 7. 29. Eph. 6. 20. 2 Tim. 1. 16.
" ὑμᾶς ἰδεῖν καὶ προσλαλῆσαι· ἕνεκεν γὰρ
" τῆς ἐλπίδος τοῦ Ἰσραὴλ τὴν ἅλυσιν ταύτην
21 " περίκειμαι." Οἱ δὲ πρὸς αὐτὸν εἶπον,

HAIL & FIRE www.hailandfire.com

" Ἡμεῖς οὔτε γράμματα περὶ σοῦ ἐδεξάμεθα
" ἀπὸ τῆς Ἰουδαίας, οὔτε παραγενόμενός τις
" τῶν ἀδελφῶν ἀπήγγειλεν ἢ ἐλάλησέ τι
d 24. 5, 14. " περὶ σοῦ πονηρόν. d ἀξιοῦμεν δὲ παρὰ σοῦ 22
" ἀκοῦσαι ἃ φρονεῖς· περὶ μὲν γὰρ τῆς αἱρέ-
" σεως ταύτης γνωστόν ἐστιν ἡμῖν ὅτι παν-
e 26. 6. " ταχοῦ ἀντιλέγεται." e Ταξάμενοι δὲ αὐτῷ 23
ἡμέραν, ἦκον πρὸς αὐτὸν εἰς τὴν ξενίαν πλείονες· οἷς ἐξετίθετο διαμαρτυρόμενος τὴν βασιλείαν τοῦ Θεοῦ, πείθων τε αὐτοὺς τὰ περὶ τοῦ Ἰησοῦ, ἀπό τε τοῦ νόμου Μωσέως καὶ
f 17. 4. τῶν προφητῶν, ἀπὸ πρωῒ ἕως ἑσπέρας. f καὶ 24
οἱ μὲν ἐπείθοντο τοῖς λεγομένοις, οἱ δὲ ἠπίστουν. ἀσύμφωνοι δὲ ὄντες πρὸς ἀλλήλους 25
ἀπελύοντο, εἰπόντος τοῦ Παύλου ῥῆμα ἕν,
" Ὅτι καλῶς τὸ Πνεῦμα τὸ Ἅγιον ἐλάλησε
" διὰ Ἡσαΐου τοῦ προφήτου πρὸς τοὺς πα-
g Exn. 6. 9. Ezech. 12. 2. Matt. 13. 14. Marc. 4. 12. Luc. 8. 10. Joan. 12. 40. Rom. 11. 8. " τέρας ἡμῶν, g λέγον, ' Πορεύθητι πρὸς τὸν 26
" λαὸν τοῦτον καὶ εἰπέ, Ἀκοῇ ἀκούσετε, καὶ
" οὐ μὴ συνῆτε· καὶ βλέποντες βλέψετε, καὶ
" οὐ μὴ ἴδητε. ἐπαχύνθη γὰρ ἡ καρδία τοῦ 27
" λαοῦ τούτου, καὶ τοῖς ὠσὶ βαρέως ἤκουσαν,
" καὶ τοὺς ὀφθαλμοὺς αὐτῶν ἐκάμμυσαν· μή-
" ποτε ἴδωσι τοῖς ὀφθαλμοῖς, καὶ τοῖς ὠσὶν
" ἀκούσωσι, καὶ τῇ καρδίᾳ συνῶσι, καὶ ἐπι-
h 13. 14. 46. et 18. 6. Luc. 24. 47. " στρέψωσι, καὶ ἰάσωμαι αὐτούς.' h Γνω- 28
" στὸν οὖν ἔστω ὑμῖν, ὅτι τοῖς ἔθνεσιν ἀπ-
" εστάλη τὸ σωτήριον τοῦ Θεοῦ, αὐτοὶ καὶ
" ἀκούσονται." Καὶ ταῦτα αὐτοῦ εἰπόντος, 29
ἀπῆλθον οἱ Ἰουδαῖοι, πολλὴν ἔχοντες ἐν ἑαυτοῖς συζήτησιν.

HAIL & FIRE www.hailandfire.com

30 Ἔμεινε δὲ ὁ Παῦλος διετίαν ὅλην ἐν
ἰδίῳ μισθώματι, καὶ ἀπεδέχετο πάντας τοὺς
31 εἰσπορευομένους πρὸς αὐτὸν, κηρύσσων τὴν
βασιλείαν τοῦ Θεοῦ, καὶ διδάσκων τὰ περὶ
τοῦ Κυρίου Ἰησοῦ Χριστοῦ, μετὰ πάσης παῤ-
ῥησίας ἀκωλύτως.

ΠΑΥΛΟΥ ΤΟΥ ΑΠΟΣΤΟΛΟΥ

Η ΠΡΟΣ

ΡΩΜΑΙΟΥΣ ΕΠΙΣΤΟΛΗ.

1 [i] Παυλος δοῦλος Ἰησοῦ Χριστοῦ, κλητὸς ἀπόστολος, ἀφωρισμένος εἰς εὐαγγέλιον Θεοῦ,
2 [k] ὃ προεπηγγείλατο διὰ τῶν προφητῶν αὐτοῦ
3 ἐν γραφαῖς ἁγίαις, [l] περὶ τοῦ υἱοῦ αὐτοῦ, τοῦ γενομένου ἐκ σπέρματος Δαβὶδ κατὰ σάρκα,
4 [m] τοῦ ὁρισθέντος υἱοῦ Θεοῦ ἐν δυνάμει, κατὰ Πνεῦμα Ἁγιωσύνης, ἐξ ἀναστάσεως νεκρῶν,
5 Ἰησοῦ Χριστοῦ τοῦ Κυρίου ἡμῶν, [n] δι' οὗ ἐλάβομεν χάριν καὶ ἀποστολὴν εἰς ὑπακοὴν πίστεως ἐν πᾶσι τοῖς ἔθνεσιν, ὑπὲρ τοῦ ὀνόματος αὐτοῦ, ἐν οἷς ἐστε καὶ ὑμεῖς, κλητοὶ Ἰησοῦ Χριστοῦ· 7 [o] πᾶσι τοῖς οὖσιν ἐν Ῥώμῃ ἀγαπητοῖς Θεοῦ, κλητοῖς ἁγίοις· χάρις ὑμῖν καὶ εἰρήνη ἀπὸ Θεοῦ πατρὸς ἡμῶν καὶ Κυρίου Ἰησοῦ Χριστοῦ.

i Act. 9. 15. et 13. 2, 9. Gal. 1. 15.
k Tit. 1. 2. Gen. 3. 15. et 22. 18. et 26. 4. et 49. 10. Deut. 18. 15. 2 Sam. 7. 12. Psal. 132. 11. Esa. 4. 2. et 7. 14. et 9. 6. et 40. 10. Jer. 23. 5. et 33. 14. Ezech. 34. 23. et 37. 24. Dan. 9. 24. Mich. 7. 20. l 2 Sam. 7. 12. Psal. 132. 11. Matt. 1. 1, &c. Luc. 1. 32. et 3. 23, 31. Act. 2. 30. et 13. 23. 2 Tim. 2. 8. m Joan. 10. 30, &c. Act. 13. 32, 33. Hebr. 1. 5. et 5. 5, 6.
n 12. 3. et 15. 15. et 16, 26. 1 Cor. 15. 10. Eph. 3. 8. o 1 Cor. 1. 2. Eph. 1. 1. 1 Thess. 4. 7.

HAIL & FIRE www.hailandfire.com

p Eph. 5. 20. Hebr. 13. 15. 1 Pet. 2. 5. 1 Thess. 1. 8.

p Πρῶτον μὲν εὐχαριστῶ τῷ Θεῷ μου διὰ 8
Ἰησοῦ Χριστοῦ ὑπὲρ πάντων ὑμῶν, ὅτι ἡ πί-
στις ὑμῶν καταγγέλλεται ἐν ὅλῳ τῷ κόσμῳ·

q 9. 1. et 15. 23, 29. 2 Cor. 1. 23. et 11. 31. Gal. 1. 20. Phil. 1. 8. 1 Thess. 2. 5, 17. et 3. 10. 2 Tim. 1. 3.

q μάρτυς γάρ μου ἐστὶν ὁ Θεὸς, ᾧ λατρεύω 9
ἐν τῷ πνεύματί μου ἐν τῷ εὐαγγελίῳ τοῦ υἱοῦ
αὐτοῦ, ὡς ἀδιαλείπτως μνείαν ὑμῶν ποιοῦμαι,

r 15. 23, 32. 1 Thess. 3. 10.

r πάντοτε ἐπὶ τῶν προσευχῶν μου δεόμενος, 10
εἴπως ἤδη ποτὲ εὐοδωθήσομαι ἐν τῷ θελή-

s 15. 29.

ματι τοῦ Θεοῦ, ἐλθεῖν πρὸς ὑμᾶς· s ἐπιποθῶ 11
γὰρ ἰδεῖν ὑμᾶς, ἵνα τι μεταδῶ χάρισμα ὑμῖν

t 15. 32.

πνευματικὸν, εἰς τὸ στηριχθῆναι ὑμᾶς, t τοῦτο 12
δέ ἐστι, συμπαρακληθῆναι ἐν ὑμῖν διὰ τῆς ἐν

u 15. 22. 1 Thess. 2. 18.

ἀλλήλοις πίστεως ὑμῶν τε καὶ ἐμοῦ· u οὐ 13
θέλω δὲ ὑμᾶς ἀγνοεῖν, ἀδελφοὶ, ὅτι πολλάκις
προεθέμην ἐλθεῖν πρὸς ὑμᾶς, καὶ ἐκωλύθην
ἄχρι τοῦ δεῦρο, ἵνα καρπόν τινα σχῶ καὶ ἐν
ὑμῖν, καθὼς καὶ ἐν τοῖς λοιποῖς ἔθνεσιν.

x 1 Cor. 9. 16. 2 Cor. 11. 28.

x Ἕλλησί τε καὶ Βαρβάροις, σοφοῖς τε καὶ 14
ἀνοήτοις ὀφειλέτης εἰμί· οὕτω τὸ κατ' ἐμὲ 15
πρόθυμον καὶ ὑμῖν τοῖς ἐν Ῥώμῃ εὐαγγελί-

y Psal. 40. 10. 2 Tim. 1. 8. 1 Cor. 1. 18. et 15. 2.

σασθαι. y Οὐ γὰρ ἐπαισχύνομαι τὸ εὐαγγέ- 16
λιον τοῦ Χριστοῦ· δύναμις γὰρ Θεοῦ ἐστιν
εἰς σωτηρίαν παντὶ τῷ πιστεύοντι, Ἰουδαίῳ

z 3. 21. Hab. 2. 4. Joan. 3. 36. Gal. 3. 11. Phil. 3. 9. Hebr. 10. 38.

τε πρῶτον καὶ Ἕλληνι. z δικαιοσύνη γὰρ 17
Θεοῦ ἐν αὐτῷ ἀποκαλύπτεται ἐκ πίστεως εἰς
πίστιν, καθὼς γέγραπται, ‘Ὁ δὲ δίκαιος ἐκ
‘πίστεως ζήσεται.’

ΑΠΟΚΑΛΥΠΤΕΤΑΙ γὰρ ὀργὴ Θεοῦ ἀπ' 18 A'
οὐρανοῦ ἐπὶ πᾶσαν ἀσέβειαν καὶ ἀδικίαν ἀν-
θρώπων τῶν τὴν ἀλήθειαν ἐν ἀδικίᾳ κατεχόν-

a Act. 14. 14, &c. et 17. 24, &c.

των. a διότι τὸ γνωστὸν τοῦ Θεοῦ φανερόν 19

HAIL & FIRE www.hailandfire.com

ἐστιν ἐν αὐτοῖς· ὁ γὰρ Θεὸς αὐτοῖς ἐφανέ-
20 ρωσε· [b] τὰ γὰρ ἀόρατα αὐτοῦ ἀπὸ κτίσεως b Psal. 19. 1, &c. et 148. 3, &c.
κόσμου τοῖς ποιήμασι νοούμενα καθορᾶται, ἥ
τε ἀΐδιος αὐτοῦ δύναμις καὶ θειότης, εἰς τὸ
21 εἶναι αὐτοὺς ἀναπολογήτους. [c] διότι γνόντες c Deut. 28. 28, 29. Eph. 4. 17.
τὸν Θεὸν, οὐχ ὡς Θεὸν ἐδόξασαν ἢ εὐχαρί-
στησαν, ἀλλ' ἐματαιώθησαν ἐν τοῖς διαλο-
γισμοῖς αὐτῶν, καὶ ἐσκοτίσθη ἡ ἀσύνετος
22 αὐτῶν καρδία· φάσκοντες εἶναι σοφοὶ ἐμω-
23 ράνθησαν, [d] καὶ ἤλλαξαν τὴν δόξαν τοῦ ἀ- d Deut. 4. 15, &c. 2 Reg. 17. 29. Psal. 106. 20. Sap. 12. 23, &c. Jer. 2. 11. Esa. 40. 18. Act. 17. 29.
φθάρτου Θεοῦ ἐν ὁμοιώματι εἰκόνος φθαρτοῦ
ἀνθρώπου καὶ πετεινῶν καὶ τετραπόδων καὶ
24 ἑρπετῶν. [e] διὸ καὶ παρέδωκεν αὐτοὺς ὁ Θεὸς e Psal. 81. 12. Act. 14. 16. 2 Thess. 2. 11.
ἐν ταῖς ἐπιθυμίαις τῶν καρδιῶν αὐτῶν εἰς ἀκα-
θαρσίαν, τοῦ ἀτιμάζεσθαι τὰ σώματα αὐτῶν
25 ἐν ἑαυτοῖς· οἵτινες μετήλλαξαν τὴν ἀλήθειαν
τοῦ Θεοῦ ἐν τῷ ψεύδει, καὶ ἐσεβάσθησαν καὶ
ἐλάτρευσαν τῇ κτίσει παρὰ τὸν κτίσαντα, ὅς
26 ἐστιν εὐλογητὸς εἰς τοὺς αἰῶνας. ἀμήν. [f] διὰ f Lev. 18. 22, 23. Eph. 5. 11, 12.
τοῦτο παρέδωκεν αὐτοὺς ὁ Θεὸς εἰς πάθη
ἀτιμίας· αἵ τε γὰρ θήλειαι αὐτῶν μετήλλαξαν
τὴν φυσικὴν χρῆσιν εἰς τὴν παρὰ φύσιν·
27 ὁμοίως τε καὶ οἱ ἄρρενες ἀφέντες τὴν φυσικὴν
χρῆσιν τῆς θηλείας, ἐξεκαύθησαν ἐν τῇ ὀρέξει
αὐτῶν εἰς ἀλλήλους, ἄρσενες ἐν ἄρσεσι τὴν
ἀσχημοσύνην κατεργαζόμενοι, καὶ τὴν ἀντι-
μισθίαν ἣν ἔδει τῆς πλάνης αὐτῶν ἐν ἑαυτοῖς
28 ἀπολαμβάνοντες. Καὶ καθὼς οὐκ ἐδοκίμασαν
τὸν Θεὸν ἔχειν ἐν ἐπιγνώσει, παρέδωκεν αὐ-
τοὺς ὁ Θεὸς εἰς ἀδόκιμον νοῦν, ποιεῖν τὰ
29 μὴ καθήκοντα, πεπληρωμένους πάσῃ ἀδικίᾳ,

HAIL & FIRE www.hailandfire.com

πορνείᾳ, πονηρίᾳ, πλεονεξίᾳ, κακίᾳ· μεστοὺς
φθόνου, φόνου, ἔριδος, δόλου, κακοηθείας·
ψιθυριστὰς, καταλάλους, θεοστυγεῖς, ὑβρι- 30
στὰς, ὑπερηφάνους, ἀλαζόνας, ἐφευρετὰς κα-
κῶν, γονεῦσιν ἀπειθεῖς, ἀσυνέτους, ἀσυνθέ- 31
τους, ἀστόργους, ἀσπόνδους, ἀνελεήμονας·
g οἵτινες τὸ δικαίωμα τοῦ Θεοῦ ἐπιγνόντες, 32
ὅτι οἱ τὰ τοιαῦτα πράσσοντες ἄξιοι θανάτου
εἰσὶν, οὐ μόνον αὐτὰ ποιοῦσιν, ἀλλὰ καὶ συν-
ευδοκοῦσι τοῖς πράσσουσι.

h ΔΙΟ ἀναπολόγητος εἶ, ὦ ἄνθρωπε πᾶς ὁ 2
κρίνων· ἐν ᾧ γὰρ κρίνεις τὸν ἕτερον, σεαυτὸν
κατακρίνεις· τὰ γὰρ αὐτὰ πράσσεις ὁ κρίνων.
οἴδαμεν δὲ ὅτι τὸ κρίμα τοῦ Θεοῦ ἐστι κατὰ 2
ἀλήθειαν ἐπὶ τοὺς τὰ τοιαῦτα πράσσοντας.
Λογίζῃ δὲ τοῦτο, ὦ ἄνθρωπε ὁ κρίνων τοὺς 3
τὰ τοιαῦτα πράσσοντας καὶ ποιῶν αὐτὰ, ὅτι
i σὺ ἐκφεύξῃ τὸ κρίμα τοῦ Θεοῦ; i ἢ τοῦ 4
πλούτου τῆς χρηστότητος αὐτοῦ καὶ τῆς
ἀνοχῆς καὶ τῆς μακροθυμίας καταφρονεῖς,
ἀγνοῶν ὅτι τὸ χρηστὸν τοῦ Θεοῦ εἰς μετά-
νοιάν σε ἄγει; k κατὰ δὲ τὴν σκληρότητά σου 5
καὶ ἀμετανόητον καρδίαν θησαυρίζεις σεαυτῷ
ὀργὴν ἐν ἡμέρᾳ ὀργῆς καὶ ἀποκαλύψεως δι-
καιοκρισίας τοῦ Θεοῦ, l ὃς ἀποδώσει ἑκάστῳ 6
κατὰ τὰ ἔργα αὐτοῦ· τοῖς μὲν καθ' ὑπομονὴν 7
ἔργου ἀγαθοῦ, δόξαν καὶ τιμὴν καὶ ἀφθαρσίαν
ζητοῦσι, ζωὴν αἰώνιον· m τοῖς δὲ ἐξ ἐριθείας, 8
καὶ ἀπειθοῦσι μὲν τῇ ἀληθείᾳ, πειθομένοις δὲ
τῇ ἀδικίᾳ, θυμὸς καὶ ὀργὴ, θλῖψις καὶ στενο- 9
χωρία, ἐπὶ πᾶσαν ψυχὴν ἀνθρώπου τοῦ κατ-

g Hos. 7. 3.
h 2 Sam. 12. 5, &c. Matt. 7. 1. 1 Cor. 4. 5.
i Esa. 30. 18. 2 Pet. 3. 9, 15.
k 9. 22. Deut. 32. 34. Jac. 5. 3.
l 14. 12. Job. 34. 11. Psal. 62. 12. Jer. 17. 10. et 32. 19. Matt. 16. 27. 1 Cor. 3. 8. 2 Cor. 5. 10. Apoc. 22. 12.
m Job. 24. 13. Ose. 4. 4. 2 Thess. 1. 8.

HAIL & FIRE www.hailandfire.com

εργαζομένου τὸ κακὸν, Ἰουδαίου τε πρῶτον
Β' 10 καὶ Ἕλληνος· δόξα δὲ καὶ τιμὴ καὶ εἰρήνη
παντὶ τῷ ἐργαζομένῳ τὸ ἀγαθὸν, Ἰουδαίῳ τε
11 πρῶτον καὶ Ἕλληνι· [n] οὐ γάρ ἐστι προσ- n Deut. 10. 17. 2 Par. 19. 7. Job. 34. 19. Act. 10. 34. Gal. 2. 6. Eph. 6. 9. Col. 3. 25. 1 Pet. 1. 17.
12 ωπολημψία παρὰ τῷ Θεῷ. ὅσοι γὰρ ἀνόμως
ἥμαρτον, ἀνόμως καὶ ἀπολοῦνται· καὶ ὅσοι ἐν
13 νόμῳ ἥμαρτον, διὰ νόμου κριθήσονται, ([o] οὐ o Matt. 7. 21. Jac. 1. 22, 25. 1 Joan. 3. 7.
γὰρ οἱ ἀκροαταὶ τοῦ νόμου δίκαιοι παρὰ τῷ
Θεῷ, ἀλλ' οἱ ποιηταὶ τοῦ νόμου δικαιωθήσον-
14 ται. Ὅταν γὰρ ἔθνη τὰ μὴ νόμον ἔχοντα
φύσει τὰ τοῦ νόμου ποιῇ, οὗτοι νόμον μὴ
15 ἔχοντες, ἑαυτοῖς εἰσι νόμος· οἵτινες ἐνδείκνυν-
ται τὸ ἔργον τοῦ νόμου γραπτὸν ἐν ταῖς καρ-
δίαις αὐτῶν, συμμαρτυρούσης αὐτῶν τῆς συν-
ειδήσεως, καὶ μεταξὺ ἀλλήλων τῶν λογισμῶν
16 κατηγορούντων ἢ καὶ ἀπολογουμένων,) [p] ἐν p Matt. 25. 31. Act. 17. 31. 1 Cor. 4. 5.
ἡμέρᾳ ὅτε κρινεῖ ὁ Θεὸς τὰ κρυπτὰ τῶν ἀν-
θρώπων, κατὰ τὸ εὐαγγέλιόν μου, διὰ Ἰησοῦ
Χριστοῦ.
17 [q] Ἴδε σὺ Ἰουδαῖος ἐπονομάζῃ, καὶ ἐπανα- q 9. 4. Joan. 8. 33, 41.
18 παύῃ τῷ νόμῳ, καὶ καυχᾶσαι ἐν Θεῷ, [r] καὶ r Phil. 1. 10.
γινώσκεις τὸ θέλημα, καὶ δοκιμάζεις τὰ δια-
19 φέροντα, κατηχούμενος ἐκ τοῦ νόμου· πέποι-
θάς τε σεαυτὸν ὁδηγὸν εἶναι τυφλῶν, φῶς
20 τῶν ἐν σκότει, παιδευτὴν ἀφρόνων, διδάσκα-
λον νηπίων, ἔχοντα τὴν μόρφωσιν τῆς γνώ-
21 σεως καὶ τῆς ἀληθείας ἐν τῷ νόμῳ· [s] ὁ οὖν δι- s Psal. 50. 16, &c. Matt. 23. toto.
δάσκων ἕτερον, σεαυτὸν οὐ διδάσκεις; ὁ κη-
22 ρύσσων μὴ κλέπτειν, κλέπτεις; ὁ λέγων μὴ
μοιχεύειν, μοιχεύεις; ὁ βδελυσσόμενος τὰ
23 εἴδωλα, ἱεροσυλεῖς; [t] ὃς ἐν νόμῳ καυχᾶσαι, t 9. 4.

HAIL & FIRE www.hailandfire.com

διὰ τῆς παραβάσεως τοῦ νόμου τὸν Θεὸν ἀτι-
μάζεις; 24 [u] Τὸ γὰρ ὄνομα τοῦ Θεοῦ δι' ὑμᾶς
'βλασφημεῖται ἐν τοῖς ἔθνεσι,' καθὼς γέγρα-
πται. 25 Περιτομὴ μὲν γὰρ ὠφελεῖ, ἐὰν νόμον
πράσσῃς· ἐὰν δὲ παραβάτης νόμου ᾖς, ἡ περι-
τομή σου ἀκροβυστία γέγονεν. 26 ἐὰν οὖν ἡ ἀκρο-
βυστία τὰ δικαιώματα τοῦ νόμου φυλάσσῃ,
οὐχὶ ἡ ἀκροβυστία αὐτοῦ εἰς περιτομὴν λο-
γισθήσεται; 27 καὶ κρινεῖ ἡ ἐκ φύσεως ἀκροβυ-
στία τὸν νόμον τελοῦσα, σὲ τὸν διὰ γράμμα-
τος καὶ περιτομῆς παραβάτην νόμου; 28 [x] οὐ γὰρ
ὁ ἐν τῷ φανερῷ Ἰουδαῖός ἐστιν, οὐδὲ ἡ ἐν τῷ
φανερῷ ἐν σαρκὶ περιτομή· 29 [y] ἀλλ' ὁ ἐν τῷ
κρυπτῷ Ἰουδαῖος, καὶ περιτομὴ καρδίας ἐν
πνεύματι, οὐ γράμματι· οὗ ὁ ἔπαινος οὐκ ἐξ
ἀνθρώπων, ἀλλ' ἐκ τοῦ Θεοῦ. Γ' 3 Τί οὖν τὸ
περισσὸν τοῦ Ἰουδαίου, ἢ τίς ἡ ὠφελεια τῆς
περιτομῆς; 2 [z] πολὺ, κατὰ πάντα τρόπον. πρῶ-
τον μὲν γὰρ ὅτι ἐπιστεύθησαν τὰ λόγια τοῦ
Θεοῦ. 3 [a] τί γὰρ, εἰ ἠπίστησάν τινες; μὴ ἡ
ἀπιστία αὐτῶν τὴν πίστιν τοῦ Θεοῦ καταργή-
σει; 4 [b] μὴ γένοιτο· γινέσθω δὲ ὁ Θεὸς ἀλη-
θὴς, πᾶς δὲ ἄνθρωπος ψεύστης, καθὼς γέ-
γραπται, '[c] Ὅπως ἂν δικαιωθῇς ἐν τοῖς λόγοις
σου, καὶ νικήσῃς ἐν τῷ κρίνεσθαί σε.' 5 Εἰ δὲ
ἡ ἀδικία ἡμῶν Θεοῦ δικαιοσύνην συνίστησι, τί
ἐροῦμεν; μὴ ἄδικος ὁ Θεὸς ὁ ἐπιφέρων τὴν
ὀργήν; κατὰ ἄνθρωπον λέγω· 6 [c] μὴ γένοιτο·
ἐπεὶ πῶς κρινεῖ ὁ Θεὸς τὸν κόσμον; 7 εἰ γὰρ
ἡ ἀλήθεια τοῦ Θεοῦ ἐν τῷ ἐμῷ ψεύσματι
ἐπερίσσευσεν εἰς τὴν δόξαν αὐτοῦ, τί ἔτι

u 2 Sam. 12. 14. Esa. 52. 5. Ezech. 36. 20, 23.
x 9. 7. Joan. 8. 39.
y Deut. 10. 16. et 30. 6. Jer. 4. 4. Col. 2. 11. Phil. 3. 2, 3. 1 Pet. 3. 4. 1 Cor. 4. 5. 1 Thess. 2. 4.
z 2. 18. et 9. 4. Deut. 4. 7, 8. Psal. 147. 19, 20.
a 9. 6. Num. 23. 19. 2 Tim. 2. 13. Heb. 4. 2.
b Psal. 51. 4. et 62. 9. et 116. 11. Joan. 3. 33.
c Gen. 18. 25. Job. 8. 3. et 34. 17.

HAIL & FIRE www.hailandfire.com

8 κἀγὼ ὡς ἁμαρτωλὸς κρίνομαι; καὶ μὴ καθὼς
βλασφημούμεθα, καὶ καθώς φασί τινες ἡμᾶς
λέγειν, ‘Ὅτι ποιήσωμεν τὰ κακὰ ἵνα ἔλθῃ
‘ τὰ ἀγαθά;’ ὧν τὸ κρίμα ἔνδικόν ἐστι.

Δ′ 9 [d] Τί οὖν; προεχόμεθα; οὐ πάντως· προ- [d] Gal. 3. 22.
ητιασάμεθα γὰρ Ἰουδαίους τε καὶ Ἕλληνας
10 πάντας ὑφ’ ἁμαρτίαν εἶναι, [e] καθὼς γέγρα- [e] Psal. 14. 3. et 53. 3.
11 πται, ‘Ὅτι οὐκ ἔστι δίκαιος οὐδὲ εἷς· οὐκ
‘ ἔστιν ὁ συνιῶν, οὐκ ἔστιν ὁ ἐκζητῶν τὸν
12 ‘ Θεόν. πάντες ἐξέκλιναν, ἅμα ἠχρειώθησαν·
‘ οὐκ ἔστι ποιῶν χρηστότητα, οὐκ ἔστιν ἕως
13 ‘ ἑνός. [f] τάφος ἀνεῳγμένος ὁ λάρυγξ αὐτῶν, [f] Psal. 5. 9. et 140. 3.
‘ ταῖς γλώσσαις αὐτῶν ἐδολιοῦσαν· ἰὸς ἀσπί-
14 ‘ δων ὑπὸ τὰ χείλη αὐτῶν· [g] ὧν τὸ στόμα ἀρᾶς [g] Psal. 10. 7.
15 ‘ καὶ πικρίας γέμει. [h] ὀξεῖς οἱ πόδες αὐτῶν [h] Prov. 1. 16. Esa. 59. 7.
16 ‘ ἐκχέαι αἷμα· σύντριμμα καὶ ταλαιπωρία ἐν
17 ‘ ταῖς ὁδοῖς αὐτῶν· καὶ ὁδὸν εἰρήνης οὐκ
18 ‘ ἔγνωσαν. [i] οὐκ ἔστι φόβος Θεοῦ ἀπέναντι [i] Psal. 36. 1.
19 ‘ τῶν ὀφθαλμῶν αὐτῶν.’ [k] Οἴδαμεν δὲ ὅτι [k] Ezech. 16. 63.
ὅσα ὁ νόμος λέγει, τοῖς ἐν τῷ νόμῳ λαλεῖ·
ἵνα πᾶν στόμα φραγῇ, καὶ ὑπόδικος γένηται
20 πᾶς ὁ κόσμος τῷ Θεῷ. [l] διότι ἐξ ἔργων νόμου [l] 7. 7. Gal. 2. 16.
οὐ δικαιωθήσεται πᾶσα σὰρξ ἐνώπιον αὐτοῦ·
διὰ γὰρ νόμου ἐπίγνωσις ἁμαρτίας.

21 [m] Νυνὶ δὲ χωρὶς νόμου δικαιοσύνη Θεοῦ [m] 1. 17. Joan. 5. 46. Act. 15. 11. et 26. 22.
πεφανέρωται, μαρτυρουμένη ὑπὸ τοῦ νόμου
22 καὶ τῶν προφητῶν· [n] δικαιοσύνη δὲ Θεοῦ διὰ [n] 10. 12. Gal. 3. 28. Col. 3. 11.
πίστεως Ἰησοῦ Χριστοῦ, εἰς πάντας καὶ ἐπὶ
πάντας τοὺς πιστεύοντας· οὐ γάρ ἐστι δια-
23 στολή· [o] πάντες γὰρ ἥμαρτον, καὶ ὑστεροῦν- [o] 11. 32. Gal. 3. 22.
24 ται τῆς δόξης τοῦ Θεοῦ, [p] δικαιούμενοι δωρεὰν [p] Matt. 20. 28. Eph. 1. 7. et

HAIL & FIRE www.hailandfire.com

2. 8. 1 Tim. 2. 6. Tit. 3. 5, 7. 1 Pet. 1. 18.
τῇ αὐτοῦ χάριτι, διὰ τῆς ἀπολυτρώσεως τῆς
ἐν Χριστῷ Ἰησοῦ, 25 ὃν προέθετο ὁ Θεὸς ἱλα-
q Act. 13. 38, 39. et 17. 30. 2 Cor. 5. 19. Col. 1. 20. 1 Joan. 2. 2. et 4. 10.
στήριον διὰ τῆς πίστεως ἐν τῷ αὐτοῦ αἵματι,
εἰς ἔνδειξιν τῆς δικαιοσύνης αὐτοῦ, διὰ τὴν
πάρεσιν τῶν προγεγονότων ἁμαρτημάτων ἐν 26
τῇ ἀνοχῇ τοῦ Θεοῦ, πρὸς ἔνδειξιν τῆς δι-
καιοσύνης αὐτοῦ ἐν τῷ νῦν καιρῷ, εἰς τὸ εἶναι
αὐτὸν δίκαιον καὶ δικαιοῦντα τὸν ἐκ πίστεως
Ἰησοῦ. Ποῦ οὖν ἡ καύχησις; ἐξεκλείσθη. 27
διὰ ποίου νόμου; τῶν ἔργων; οὐχί, ἀλλὰ
r Act. 13. 39. Gal. 2. 16.
διὰ νόμου πίστεως. r λογιζόμεθα οὖν, πίστει 28
δικαιοῦσθαι ἄνθρωπον, χωρὶς ἔργων νόμου. ἢ 29
Ἰουδαίων ὁ Θεὸς μόνον; οὐχὶ δὲ καὶ ἐθνῶν;
ναὶ καὶ ἐθνῶν· ἐπείπερ εἷς ὁ Θεὸς, ὃς δι- 30
καιώσει περιτομὴν ἐκ πίστεως, καὶ ἀκροβυ-
στίαν διὰ τῆς πίστεως. νόμον οὖν καταρ- 31
γοῦμεν διὰ τῆς πίστεως; μὴ γένοιτο· ἀλλὰ
νόμον ἱστῶμεν.

s Esa. 51. 2.
4 s ΤΙ οὖν ἐροῦμεν Ἀβραὰμ τὸν πατέρα ἡμῶν 4
εὑρηκέναι κατὰ σάρκα; εἰ γὰρ Ἀβραὰμ ἐξ 2
ἔργων ἐδικαιώθη, ἔχει καύχημα, ἀλλ' οὐ πρὸς
t Gen. 15. 6. Gal. 3. 6. Jac. 2. 23.
τὸν Θεόν. t τί γὰρ ἡ γραφὴ λέγει; ‘Ἐπί- 3
‘στευσε δὲ Ἀβραὰμ τῷ Θεῷ, καὶ ἐλογίσθη
u 11. 6.
‘αὐτῷ εἰς δικαιοσύνην.’ u Τῷ δὲ ἐργαζομένῳ 4
ὁ μισθὸς οὐ λογίζεται κατὰ χάριν, ἀλλὰ κατὰ
τὸ ὀφείλημα· τῷ δὲ μὴ ἐργαζομένῳ, πιστεύ- 5
οντι δὲ ἐπὶ τὸν δικαιοῦντα τὸν ἀσεβῆ, λογίζε-
x Psal. 32. 1, 2.
ται ἡ πίστις αὐτοῦ εἰς δικαιοσύνην. x καθά- 6
περ καὶ Δαβὶδ λέγει τὸν μακαρισμὸν τοῦ ἀν-
θρώπου, ᾧ ὁ Θεὸς λογίζεται δικαιοσύνην,
χωρὶς ἔργων, ‘Μακάριοι ὧν ἀφέθησαν αἱ ἀνο- 7

HAIL & FIRE www.hailandfire.com

‘μίαι, καὶ ὧν ἐπεκαλύφθησαν αἱ ἁμαρτίαι.
8 ‘μακάριος ἀνὴρ ᾧ οὐ μὴ λογίσηται κύριος
9 ‘ἁμαρτίαν.’ Ὁ μακαρισμὸς οὖν οὗτος, ἐπὶ
τὴν περιτομὴν, ἢ καὶ ἐπὶ τὴν ἀκροβυστίαν; λέ-
γομεν γὰρ ὅτι ἐλογίσθη τῷ Ἀβραὰμ ἡ πίστις
10 εἰς δικαιοσύνην. πῶς οὖν ἐλογίσθη; ἐν πε-
ριτομῇ ὄντι, ἢ ἐν ἀκροβυστίᾳ; οὐκ ἐν περι-
11 τομῇ, ἀλλ’ ἐν ἀκροβυστίᾳ· [y] καὶ σημεῖον y Gen. 17. 11. Gal. 3. 7.
ἔλαβε περιτομῆς, σφραγῖδα τῆς δικαιοσύνης
τῆς πίστεως τῆς ἐν τῇ ἀκροβυστίᾳ· εἰς τὸ
εἶναι αὐτὸν πατέρα πάντων τῶν πιστευόντων
δι’ ἀκροβυστίας, εἰς τὸ λογισθῆναι καὶ αὐτοῖς
12 τὴν δικαιοσύνην· καὶ πατέρα περιτομῆς, τοῖς
οὐκ ἐκ περιτομῆς μόνον, ἀλλὰ καὶ τοῖς στοι-
χοῦσι τοῖς ἴχνεσι τῆς ἐν τῇ ἀκροβυστίᾳ πί-
13 στεως τοῦ πατρὸς ἡμῶν Ἀβραάμ. [z] Οὐ γὰρ z Gen. 15. 6. et 17. 2, &c. Gal. 3. 18.
διὰ νόμου ἡ ἐπαγγελία τῷ Ἀβραὰμ ἢ τῷ
σπέρματι αὐτοῦ, τὸ κληρονόμον αὐτὸν εἶναι
τοῦ κόσμου, ἀλλὰ διὰ δικαιοσύνης πίστεως.
14 εἰ γὰρ οἱ ἐκ νόμου, κληρονόμοι, κεκένωται ἡ
15 πίστις, καὶ κατήργηται ἡ ἐπαγγελία· [a] ὁ γὰρ a 3. 20. et 5. 13, 20. et 7. 8, 10. Joan. 15. 22. 1 Cor. 15. 56. 2 Cor. 3. 7, 9.
νόμος ὀργὴν κατεργάζεται· οὗ γὰρ οὐκ ἔστι
16 νόμος, οὐδὲ παράβασις. [b] διὰ τοῦτο ἐκ πί- b Gal. 3. 16, 18.
στεως, ἵνα κατὰ χάριν, εἰς τὸ εἶναι βεβαίαν
τὴν ἐπαγγελίαν παντὶ τῷ σπέρματι, οὐ τῷ ἐκ
τοῦ νόμου μόνον, ἀλλὰ καὶ τῷ ἐκ πίστεως
17 Ἀβραὰμ, ὅς ἐστι πατὴρ πάντων ἡμῶν, ([c] καθὼς c Gen. 17. 5.
γέγραπται, ‘Ὅτι πατέρα πολλῶν ἐθνῶν τέ-
‘θεικά σε,’) κατέναντι οὗ ἐπίστευσε Θεοῦ,
τοῦ ζωοποιοῦντος τοὺς νεκροὺς, καὶ καλοῦντος
18 τὰ μὴ ὄντα ὡς ὄντα. [d] Ὃς παρ’ ἐλπίδα ἐπ’ d Gen. 15. 4, 5. Heb. 11. 12.

HAIL & FIRE www.hailandfire.com

ἐλπίδι ἐπίστευσεν, εἰς τὸ γενέσθαι αὐτὸν πατέρα πολλῶν ἐθνῶν, κατὰ τὸ εἰρημένον, ‘Οὕτως ἔσται τὸ σπέρμα σου·’ [e] καὶ μὴ ἀσθενήσας τῇ πίστει, οὐ κατενόησε τὸ ἑαυτοῦ σῶμα ἤδη νενεκρωμένον, ἑκατονταέτης που ὑπάρχων, καὶ τὴν νέκρωσιν τῆς μήτρας Σάρρας· [f] εἰς δὲ τὴν ἐπαγγελίαν τοῦ Θεοῦ οὐ διεκρίθη τῇ ἀπιστίᾳ, ἀλλ’ ἐνεδυναμώθη τῇ πίστει, δοὺς δόξαν τῷ Θεῷ, [g] καὶ πληροφορηθεὶς ὅτι ὃ ἐπήγγελται, δυνατός ἐστι καὶ ποιῆσαι. διὸ καὶ ἐλογίσθη αὐτῷ εἰς δικαιοσύνην. [h] Οὐκ ἐγράφη δὲ δι’ αὐτὸν μόνον, ὅτι ἐλογίσθη αὐτῷ· [i] ἀλλὰ καὶ δι’ ἡμᾶς, οἷς μέλλει λογίζεσθαι, τοῖς πιστεύουσιν ἐπὶ τὸν ἐγείραντα Ἰησοῦν τὸν Κύριον ἡμῶν ἐκ νεκρῶν, [j] ὃς παρεδόθη διὰ τὰ παραπτώματα ἡμῶν, καὶ ἠγέρθη διὰ τὴν δικαίωσιν ἡμῶν.

e Gen. 17. 17. et 18. 11. Heb. 11. 11, 12.
f Heb. 11. 18.
g Psal. 115. 3. Esa. 57. 19. Luc. 1. 37.
h 15. 4. 1 Cor. 10. 6, 11.
i Act. 2. 24.
j 8. 32. 1 Joan. 1. 7. et 2. 2. 1 Cor. 15. 17.

[k] ΔΙΚΑΙΩΘΕΝΤΕΣ οὖν ἐκ πίστεως, εἰρήνην ἔχομεν πρὸς τὸν Θεὸν διὰ τοῦ Κυρίου ἡμῶν Ἰησοῦ Χριστοῦ, [l] δι’ οὗ καὶ τὴν προσαγωγὴν ἐσχήκαμεν τῇ πίστει εἰς τὴν χάριν ταύτην ἐν ᾗ ἑστήκαμεν· καὶ καυχώμεθα ἐπ’ ἐλπίδι τῆς δόξης τοῦ Θεοῦ. [m] οὐ μόνον δὲ, ἀλλὰ καὶ καυχώμεθα ἐν ταῖς θλίψεσιν, εἰδότες ὅτι ἡ θλῖψις ὑπομονὴν κατεργάζεται, [n] ἡ δὲ ὑπομονὴ δοκιμὴν, ἡ δὲ δοκιμὴ ἐλπίδα, ἡ δὲ ἐλπὶς οὐ καταισχύνει· ὅτι ἡ ἀγάπη τοῦ Θεοῦ ἐκκέχυται ἐν ταῖς καρδίαις ἡμῶν διὰ Πνεύματος Ἁγίου τοῦ δοθέντος ἡμῖν. [o] Ἔτι γὰρ Χριστὸς ὄντων ἡμῶν ἀσθενῶν, κατὰ καιρὸν ὑπὲρ ἀσεβῶν ἀπέθανε. μόλις γὰρ ὑπὲρ δι-

k Eph. 2. 13.
l Joan. 10. 9. et 14. 6. 1 Cor. 15. 1. Eph. 2. 18. et 3. 12. Heb. 3. 6. et 10. 19.
m Phil. 1. 29. Jac. 1. 2, 3.
n Jac. 1. 3.
o Eph. 2. 1. Col. 2. 13. Heb. 9. 15. 1 Pet. 3. 18.

Ε′

HAIL & FIRE www.hailandfire.com

καίου τις ἀποθανεῖται· ὑπὲρ γὰρ τοῦ ἀγαθοῦ
8 τάχα τις καὶ τολμᾷ ἀποθανεῖν· [p] συνίστησι δὲ [p] Joan. 15. 13. Heb. 9. 15. 1 Pet. 3. 18.
τὴν ἑαυτοῦ ἀγάπην εἰς ἡμᾶς ὁ Θεὸς, ὅτι ἔτι
ἁμαρτωλῶν ὄντων ἡμῶν Χριστὸς ὑπὲρ ἡμῶν
9 ἀπέθανε. πολλῷ οὖν μᾶλλον, δικαιωθέντες
νῦν ἐν τῷ αἵματι αὐτοῦ, σωθησόμεθα δι' αὐ-
10 τοῦ ἀπὸ τῆς ὀργῆς. [q] εἰ γὰρ ἐχθροὶ ὄντες [q] 2 Cor. 5. 18. Col. 1. 21, 22.
κατηλλάγημεν τῷ Θεῷ διὰ τοῦ θανάτου τοῦ
υἱοῦ αὐτοῦ, πολλῷ μᾶλλον καταλλαγέντες
11 σωθησόμεθα ἐν τῇ ζωῇ αὐτοῦ· οὐ μόνον δὲ,
ἀλλὰ καὶ καυχώμενοι ἐν τῷ Θεῷ διὰ τοῦ Κυ-
ρίου ἡμῶν Ἰησοῦ Χριστοῦ, δι' οὗ νῦν τὴν
καταλλαγὴν ἐλάβομεν.

ς' 12 [r] Διὰ τοῦτο ὥσπερ δι' ἑνὸς ἀνθρώπου ἡ [r] 6. 23. Gen. 2. 17. et 3. 6. 1 Cor. 15. 21.
ἁμαρτία εἰς τὸν κόσμον εἰσῆλθε, καὶ διὰ τῆς
ἁμαρτίας ὁ θάνατος, καὶ οὕτως εἰς πάντας
ἀνθρώπους ὁ θάνατος διῆλθεν, ἐφ' ᾧ πάντες
13 ἥμαρτον. [s] ἄχρι γὰρ νόμου ἁμαρτία ἦν ἐν [s] 4. 15.
κόσμῳ· ἁμαρτία δὲ οὐκ ἐλλογεῖται, μὴ ὄντος
14 νόμου· [t] ἀλλ' ἐβασίλευσεν ὁ θάνατος ἀπὸ [t] 1 Cor. 15. 21, 22, 45.
Ἀδὰμ μέχρι Μωσέως καὶ ἐπὶ τοὺς μὴ ἁμαρ-
τήσαντας ἐπὶ τῷ ὁμοιώματι τῆς παραβάσεως
15 Ἀδὰμ, ὅς ἐστι τύπος τοῦ μέλλοντος. Ἀλλ'
οὐχ ὡς τὸ παράπτωμα, οὕτω καὶ τὸ χάρισμα.
εἰ γὰρ τῷ τοῦ ἑνὸς παραπτώματι οἱ πολλοὶ
ἀπέθανον, πολλῷ μᾶλλον ἡ χάρις τοῦ Θεοῦ
καὶ ἡ δωρεὰ ἐν χάριτι τῇ τοῦ ἑνὸς ἀνθρώπου
Ἰησοῦ Χριστοῦ εἰς τοὺς πολλοὺς ἐπερίσ-
16 σευσε. καὶ οὐχ ὡς δι' ἑνὸς ἁμαρτήσαντος,
τὸ δώρημα· τὸ μὲν γὰρ κρίμα ἐξ ἑνὸς εἰς
κατάκριμα, τὸ δὲ χάρισμα ἐκ πολλῶν πα-

HAIL & FIRE www.hailandfire.com

ραπτωμάτων εἰς δικαίωμα. εἰ γὰρ τῷ τοῦ 17
ἑνὸς παραπτώματι ὁ θάνατος ἐβασίλευσε διὰ
τοῦ ἑνὸς, πολλῷ μᾶλλον οἱ τὴν περισσείαν
τῆς χάριτος καὶ τῆς δωρεᾶς τῆς δικαιοσύνης
λαμβάνοντες, ἐν ζωῇ βασιλεύσουσι διὰ τοῦ
ἑνὸς Ἰησοῦ Χριστοῦ. Ἄρα οὖν ὡς δι' ἑνὸς 18
παραπτώματος, εἰς πάντας ἀνθρώπους, εἰς
κατάκριμα· οὕτω καὶ δι' ἑνὸς δικαιώματος, εἰς
πάντας ἀνθρώπους, εἰς δικαίωσιν ζωῆς. ὥσπερ 19
γὰρ διὰ τῆς παρακοῆς τοῦ ἑνὸς ἀνθρώπου
ἁμαρτωλοὶ κατεστάθησαν οἱ πολλοὶ, οὕτω καὶ
διὰ τῆς ὑπακοῆς τοῦ ἑνὸς δίκαιοι κατασταθή-
u 4. 15. et 7. 8. Luc. 7. 47. Gal. 3. 19, 23. σονται οἱ πολλοί. u Νόμος δὲ παρεισῆλθεν, 20
ἵνα πλεονάσῃ τὸ παράπτωμα. οὗ δὲ ἐπλεόνα-
σεν ἡ ἁμαρτία, ὑπερεπερίσσευσεν ἡ χάρις·
ἵνα ὥσπερ ἐβασίλευσεν ἡ ἁμαρτία ἐν τῷ θα- 21
νάτῳ, οὕτω καὶ ἡ χάρις βασιλεύσῃ διὰ δικαι-
οσύνης εἰς ζωὴν αἰώνιον, διὰ Ἰησοῦ Χριστοῦ
τοῦ Κυρίου ἡμῶν.

ΤΙ οὖν ἐροῦμεν; ἐπιμενοῦμεν τῇ ἁμαρτίᾳ, 6 Ζ'
x Gal. 6. 14. ἵνα ἡ χάρις πλεονάσῃ; x μὴ γένοιτο. οἵτινες 2
ἀπεθάνομεν τῇ ἁμαρτίᾳ, πῶς ἔτι ζήσομεν ἐν
y Gal. 3. 27. αὐτῇ; y ἢ ἀγνοεῖτε ὅτι ὅσοι ἐβαπτίσθημεν εἰς 3
Χριστὸν Ἰησοῦν, εἰς τὸν θάνατον αὐτοῦ ἐβα-
z 1 Cor. 6. 14. Eph. 4. 22, 23, 24. Col. 2. 12. et 3. 10. Heb. 12. 1. 1 Pet. 2. 1. et 4. 1, 2. πτίσθημεν; z συνετάφημεν οὖν αὐτῷ διὰ τοῦ 4
βαπτίσματος εἰς τὸν θάνατον· ἵνα ὥσπερ
ἠγέρθη Χριστὸς ἐκ νεκρῶν διὰ τῆς δόξης τοῦ
πατρὸς, οὕτω καὶ ἡμεῖς ἐν καινότητι ζωῆς
a 8. 11. Philipp. 3. 10, 11. περιπατήσωμεν. a Εἰ γὰρ σύμφυτοι γεγόνα- 5
μεν τῷ ὁμοιώματι τοῦ θανάτου αὐτοῦ, ἀλλὰ
b Gal. 2. 20. et 5. 24. καὶ τῆς ἀναστάσεως ἐσόμεθα· b τοῦτο γινώ- 6

HAIL & FIRE www.hailandfire.com

σκοντες, ὅτι ὁ παλαιὸς ἡμῶν ἄνθρωπος συν-
εσταυρώθη, ἵνα καταργηθῇ τὸ σῶμα τῆς ἁμαρ-
τίας, τοῦ μηκέτι δουλεύειν ἡμᾶς τῇ ἁμαρτίᾳ.
7 [c]ὁ γὰρ ἀποθανὼν δεδικαίωται ἀπὸ τῆς ἁμαρ- c 1 Pet. 4. 1.
8 τίας. [d]Εἰ δὲ ἀπεθάνομεν σὺν Χριστῷ, πι- d 2 Tim. 2. 11.
9 στεύομεν ὅτι καὶ συζήσομεν αὐτῷ, [e]εἰδότες e Apoc. 1. 18.
ὅτι Χριστὸς ἐγερθεὶς ἐκ νεκρῶν, οὐκ ἔτι ἀπο-
10 θνήσκει· θάνατος αὐτοῦ οὐκ ἔτι κυριεύει. [f]ὃ f Luc. 20. 38. Heb. 9. 27, 28.
γὰρ ἀπέθανε, τῇ ἁμαρτίᾳ ἀπέθανεν ἐφάπαξ· ὃ
11 δὲ ζῇ, ζῇ τῷ Θεῷ. [g]Οὕτω καὶ ὑμεῖς λογίζεσθε g Gal. 2. 19. 1 Pet. 2. 24.
ἑαυτοὺς νεκροὺς μὲν εἶναι τῇ ἁμαρτίᾳ, ζῶντας
δὲ τῷ Θεῷ, ἐν Χριστῷ Ἰησοῦ τῷ Κυρίῳ ἡμῶν.
12 Μὴ οὖν βασιλευέτω ἡ ἁμαρτία ἐν τῷ θνητῷ
ὑμῶν σώματι, εἰς τὸ ὑπακούειν αὐτῇ ἐν ταῖς
13 ἐπιθυμίαις αὐτοῦ· [h]μηδὲ παριστάνετε τὰ μέλη h 12. 1. Luc. 1. 74. Gal. 5. 20. Heb. 9. 14. 1 Pet. 4. 2.
ὑμῶν ὅπλα ἀδικίας τῇ ἁμαρτίᾳ· ἀλλὰ παρα-
στήσατε ἑαυτοὺς τῷ Θεῷ ὡς ἐκ νεκρῶν ζῶν-
τας, καὶ τὰ μέλη ὑμῶν ὅπλα δικαιοσύνης τῷ
14 Θεῷ. ἁμαρτία γὰρ ὑμῶν οὐ κυριεύσει· οὐ
γάρ ἐστε ὑπὸ νόμον, ἀλλ' ὑπὸ χάριν.
15 [i]Τί οὖν; ἁμαρτήσομεν, ὅτι οὐκ ἐσμὲν ὑπὸ i 1 Cor. 9. 21. Gal. 2. 18, 19.
16 νόμον, ἀλλ' ὑπὸ χάριν; μὴ γένοιτο. [k]οὐκ k Joan. 8. 34. 2 Pet. 2. 19.
οἴδατε ὅτι ᾧ παριστάνετε ἑαυτοὺς δούλους
εἰς ὑπακοὴν, δοῦλοί ἐστε ᾧ ὑπακούετε, ἤτοι
ἁμαρτίας εἰς θάνατον, ἢ ὑπακοῆς εἰς δικαιο-
17 σύνην; χάρις δὲ τῷ Θεῷ, ὅτι ἦτε δοῦλοι τῆς
ἁμαρτίας, ὑπηκούσατε δὲ ἐκ καρδίας εἰς ὃν
18 παρεδόθητε τύπον διδαχῆς. [l]ἐλευθερωθέντες l Joan. 8. 32. 1 Pet. 2. 16.
δὲ ἀπὸ τῆς ἁμαρτίας, ἐδουλώθητε τῇ δικαιο-
19 σύνῃ. Ἀνθρώπινον λέγω διὰ τὴν ἀσθένειαν
τῆς σαρκὸς ὑμῶν. ὥσπερ γὰρ παρεστήσατε

Rom XII:1 Jan 4/55

HAIL & FIRE www.hailandfire.com

τὰ μέλη ὑμῶν δοῦλα τῇ ἀκαθαρσίᾳ καὶ τῇ ἀνομίᾳ εἰς τὴν ἀνομίαν, οὕτω νῦν παραστήσατε τὰ μέλη ὑμῶν δοῦλα τῇ δικαιοσύνῃ εἰς
m Joan. 8. 34. ἁγιασμόν. m ὅτε γὰρ δοῦλοι ἦτε τῆς ἁμαρ- 20
τίας, ἐλεύθεροι ἦτε τῇ δικαιοσύνῃ. τίνα οὖν 21
καρπὸν εἴχετε τότε, ἐφ' οἷς νῦν ἐπαισχύνεσθε;
τὸ γὰρ τέλος ἐκείνων, θάνατος. νυνὶ δὲ ἐλευ- 22
θερωθέντες ἀπὸ τῆς ἁμαρτίας, δουλωθέντες
δὲ τῷ Θεῷ, ἔχετε τὸν καρπὸν ὑμῶν εἰς ἁγια-
n 5. 12. Gen. 2. 17. 1 Cor. 15. 21. Jac. 1. 15. 1 Pet. 1. 3. σμόν· τὸ δὲ τέλος, ζωὴν αἰώνιον. n τὰ γὰρ 23
ὀψώνια τῆς ἁμαρτίας, θάνατος· τὸ δὲ χά-
ρισμα τοῦ Θεοῦ, ζωὴ αἰώνιος, ἐν Χριστῷ
Ἰησοῦ τῷ Κυρίῳ ἡμῶν. Ἢ ἀγνοεῖτε, ἀδελφοί· 7 Η'
γινώσκουσι γὰρ νόμον λαλῶ· ὅτι ὁ νόμος κυ-
ριεύει τοῦ ἀνθρώπου ἐφ' ὅσον χρόνον ζῇ;
o 1 Cor. 7. 2, 10, 39. o ἡ γὰρ ὕπανδρος γυνὴ τῷ ζῶντι ἀνδρὶ δέδε- 2
ται νόμῳ· ἐὰν δὲ ἀποθάνῃ ὁ ἀνὴρ, κατήργηται
p Matt. 5. 32. ἀπὸ τοῦ νόμου τοῦ ἀνδρός. p ἄρα οὖν ζῶντος 3
τοῦ ἀνδρὸς μοιχαλὶς χρηματίσει, ἐὰν γένηται
ἀνδρὶ ἑτέρῳ· ἐὰν δὲ ἀποθάνῃ ὁ ἀνὴρ, ἐλευ-
θέρα ἐστὶν ἀπὸ τοῦ νόμου, τοῦ μὴ εἶναι αὐ-
q 8. 2. Gal. 2. 19, 20. et 5. 18, 22. τὴν μοιχαλίδα, γενομένην ἀνδρὶ ἑτέρῳ. q ὥστε 4
ἀδελφοί μου, καὶ ὑμεῖς ἐθανατώθητε τῷ νόμῳ
διὰ τοῦ σώματος τοῦ Χριστοῦ, εἰς τὸ γενέ-
σθαι ὑμᾶς ἑτέρῳ, τῷ ἐκ νεκρῶν ἐγερθέντι, ἵνα
r 6. 21. Gal. 5. 19. καρποφορήσωμεν τῷ Θεῷ. r ὅτε γὰρ ἦμεν ἐν 5
τῇ σαρκὶ, τὰ παθήματα τῶν ἁμαρτιῶν τὰ διὰ
τοῦ νόμου ἐνηργεῖτο ἐν τοῖς μέλεσιν ἡμῶν,
s 2. 29. et 6. 2. 2 Cor. 3. 6. εἰς τὸ καρποφορῆσαι τῷ θανάτῳ· s νυνὶ δὲ 6
κατηργήθημεν ἀπὸ τοῦ νόμου, ἀποθανόντες
ἐν ᾧ κατειχόμεθα, ὥστε δουλεύειν ἡμᾶς ἐν

HAIL & FIRE www.hailandfire.com

καινότητι πνεύματος, καὶ οὐ παλαιότητι γράμματος.

Θ' 7 [t] Τί οὖν ἐροῦμεν; ὁ νόμος ἁμαρτία; μὴ γένοιτο· ἀλλὰ τὴν ἁμαρτίαν οὐκ ἔγνων, εἰ μὴ διὰ νόμου· τήν τε γὰρ ἐπιθυμίαν οὐκ ἤδειν, εἰ μὴ ὁ νόμος ἔλεγεν, 'Οὐκ ἐπιθυμήσεις·' 8 [u] ἀφορμὴν δὲ λαβοῦσα ἡ ἁμαρτία διὰ τῆς ἐντολῆς κατειργάσατο ἐν ἐμοὶ πᾶσαν ἐπιθυμίαν. χωρὶς γὰρ νόμου ἁμαρτία νεκρά· 9 ἐγὼ δὲ ἔζων χωρὶς νόμου ποτέ· ἐλθούσης δὲ τῆς ἐντολῆς, ἡ ἁμαρτία ἀνέζησεν, 10 ἐγὼ δὲ ἀπέθανον· [x] καὶ εὑρέθη μοι ἡ ἐντολὴ ἡ εἰς ζωήν, αὕτη εἰς θάνατον. 11 ἡ γὰρ ἁμαρτία ἀφορμὴν λαβοῦσα διὰ τῆς ἐντολῆς ἐξηπάτησέ με, καὶ δι' αὐτῆς ἀπέκτεινεν. 12 [y] Ὥστε ὁ μὲν νόμος ἅγιος, καὶ ἡ ἐντολὴ ἁγία καὶ δικαία καὶ ἀγαθή. 13 Τὸ οὖν ἀγαθὸν ἐμοὶ γέγονε θάνατος; μὴ γένοιτο· ἀλλὰ ἡ ἁμαρτία, ἵνα φανῇ ἁμαρτία, διὰ τοῦ ἀγαθοῦ μοι κατεργαζομένη θάνατον, ἵνα γένηται καθ' ὑπερβολὴν ἁμαρτωλὸς ἡ ἁμαρτία διὰ τῆς ἐντολῆς. 14 [z] Οἴδαμεν γὰρ ὅτι ὁ νόμος πνευματικός ἐστιν· ἐγὼ δὲ σαρκικός εἰμι, πεπραμένος ὑπὸ τὴν ἁμαρτίαν. 15 [a] ὃ γὰρ κατεργάζομαι, οὐ γινώσκω· οὐ γὰρ ὃ θέλω, τοῦτο πράσσω· ἀλλ' ὃ μισῶ, τοῦτο ποιῶ. 16 εἰ δὲ ὃ οὐ θέλω, τοῦτο ποιῶ, σύμφημι τῷ νόμῳ ὅτι καλός. 17 νυνὶ δὲ οὐκ ἔτι ἐγὼ κατεργάζομαι αὐτὸ, ἀλλ' ἡ οἰκοῦσα ἐν ἐμοὶ ἁμαρτία. Ι' 18 [b] Οἶδα γὰρ ὅτι οὐκ οἰκεῖ ἐν ἐμοί, τουτέστιν ἐν τῇ σαρκί μου, ἀγαθόν· τὸ γὰρ θέλειν παράκειταί μοι, τὸ δὲ κατεργάζεσθαι τὸ καλὸν οὐχ

t 3. 20. Exod. 20. 17. Deut. 5. 21.
u 4. 15. et 5. 20. Joan. 15. 22. Gal. 3. 19.
x Lev. 18. 5. Ezech. 20. 11, 13.
y 1 Tim. 1. 8.
z 1 Reg. 21. 20, 25. Esa. 50. 1. 1 Mac. 1. 15.
a Gal. 5. 17.
b Gen. 6. 5. et 8. 21.

HAIL & FIRE www.hailandfire.com

εὑρίσκω. οὐ γὰρ ὃ θέλω, ποιῶ ἀγαθόν· ἀλλ' 19
ὃ οὐ θέλω κακόν, τοῦτο πράσσω. εἰ δὲ ὃ οὐ 20
θέλω ἐγὼ, τοῦτο ποιῶ, οὐκ ἔτι ἐγὼ κατεργά-
ζομαι αὐτὸ, ἀλλ' ἡ οἰκοῦσα ἐν ἐμοὶ ἁμαρτία.
Εὑρίσκω ἄρα τὸν νόμον τῷ θέλοντι ἐμοὶ ποι- 21
εῖν τὸ καλὸν, ὅτι ἐμοὶ τὸ κακὸν παράκειται.
c συνήδομαι γὰρ τῷ νόμῳ τοῦ Θεοῦ κατὰ τὸν 22
ἔσω ἄνθρωπον· d βλέπω δὲ ἕτερον νόμον ἐν 23
τοῖς μέλεσί μου ἀντιστρατευόμενον τῷ νόμῳ
τοῦ νοός μου, καὶ αἰχμαλωτίζοντά με τῷ νόμῳ
τῆς ἁμαρτίας τῷ ὄντι ἐν τοῖς μέλεσί μου.
ταλαίπωρος ἐγὼ ἄνθρωπος· τίς με ῥύσεται ἐκ 24
τοῦ σώματος τοῦ θανάτου τούτου; εὐχαριστῶ 25
τῷ Θεῷ διὰ Ἰησοῦ Χριστοῦ τοῦ Κυρίου ἡμῶν.
ἄρα οὖν αὐτὸς ἐγὼ τῷ μὲν νοὶ δουλεύω νόμῳ
Θεοῦ· τῇ δὲ σαρκὶ, νόμῳ ἁμαρτίας. Οὐδὲν ἄρα 8
νῦν κατάκριμα τοῖς ἐν Χριστῷ Ἰησοῦ, μὴ κατὰ
σάρκα περιπατοῦσιν, ἀλλὰ κατὰ πνεῦμα. e ὁ 2
γὰρ νόμος τοῦ πνεύματος τῆς ζωῆς ἐν Χριστῷ
Ἰησοῦ ἠλευθέρωσέ με ἀπὸ τοῦ νόμου τῆς ἁμαρ-
τίας καὶ τοῦ θανάτου. f Τὸ γὰρ ἀδύνατον τοῦ 3 ΙΑ'
νόμου, ἐν ᾧ ἠσθένει διὰ τῆς σαρκὸς, ὁ Θεὸς
τὸν ἑαυτοῦ υἱὸν πέμψας ἐν ὁμοιώματι σαρκὸς
ἁμαρτίας καὶ περὶ ἁμαρτίας κατέκρινε τὴν
ἁμαρτίαν ἐν τῇ σαρκὶ, ἵνα τὸ δικαίωμα τοῦ 4
νόμου πληρωθῇ ἐν ἡμῖν, τοῖς μὴ κατὰ σάρκα
περιπατοῦσιν, ἀλλὰ κατὰ πνεῦμα. g Οἱ γὰρ 5
κατὰ σάρκα ὄντες, τὰ τῆς σαρκὸς φρονοῦσιν·
οἱ δὲ κατὰ πνεῦμα, τὰ τοῦ πνεύματος. h τὸ 6
γὰρ φρόνημα τῆς σαρκὸς, θάνατος· τὸ δὲ
φρόνημα τοῦ πνεύματος, ζωὴ καὶ εἰρήνη.

c Psal. 1. 2. 2 Cor. 4. 16. Eph. 3. 16.
d Gal. 5. 17.
e 6. 18, 22. Joan. 8. 36. Gal. 5. 1.
f 2 Cor. 5. 21. Eph. 2. 14, 15. Gal. 3. 13. Heb. 7. 18, 19.
g 1 Cor. 2. 14.
h 6. 21. Gal. 6. 8.

HAIL & FIRE www.hailandfire.com

7 Διότι τὸ φρόνημα τῆς σαρκὸς, ἔχθρα εἰς
Θεόν· τῷ γὰρ νόμῳ τοῦ Θεοῦ οὐχ ὑποτάσσε-
8 ται, οὐδὲ γὰρ δύναται· [i]οἱ δὲ ἐν σαρκὶ ὄντες, [i] 1 Cor. 2. 14.
9 Θεῷ ἀρέσαι οὐ δύνανται. [k]Ὑμεῖς δὲ οὐκ [k] 1 Cor. 3. 16. Gal. 4. 6.
ἐστὲ ἐν σαρκὶ, ἀλλ' ἐν πνεύματι, εἴπερ Phil. 1. 19. 1 Pet. 1. 11.
πνεῦμα Θεοῦ οἰκεῖ ἐν ὑμῖν. εἰ δέ τις πνεῦμα
10 Χριστοῦ οὐκ ἔχει, οὗτος οὐκ ἔστιν αὐτοῦ. εἰ
δὲ Χριστὸς ἐν ὑμῖν, τὸ μὲν σῶμα νεκρὸν δι'
ἁμαρτίαν, τὸ δὲ πνεῦμα ζωὴ διὰ δικαιοσύ-
11 νην. [l]εἰ δὲ τὸ πνεῦμα τοῦ ἐγείραντος Ἰησοῦν [l] 6. 4. 5. Act. 2. 24.
ἐκ νεκρῶν οἰκεῖ ἐν ὑμῖν, ὁ ἐγείρας τὸν Χρι- 1 Cor. 6. 14. 2 Cor. 4. 14.
στὸν ἐκ νεκρῶν ζωοποιήσει καὶ τὰ θνητὰ Eph. 2. 5. Col. 2. 13.
σώματα ὑμῶν, διὰ τὸ ἐνοικοῦν αὐτοῦ πνεῦμα
ἐν ὑμῖν.
12 [m]Ἄρα οὖν, ἀδελφοὶ, ὀφειλέται ἐσμὲν οὐ [m] 6. 7. 18.
13 τῇ σαρκὶ, τοῦ κατὰ σάρκα ζῆν· [n]εἰ γὰρ κατὰ [n] Eph. 4. 22. et 5. 3, &c. Col. 3. 5, 6.
σάρκα ζῆτε, μέλλετε ἀποθνήσκειν· εἰ δὲ πνεύ-
ματι τὰς πράξεις τοῦ σώματος θανατοῦτε,
14 ζήσεσθε. [o]Ὅσοι γὰρ πνεύματι Θεοῦ ἄγον- [o] Gal. 5. 18.
15 ται, οὗτοί εἰσιν υἱοὶ Θεοῦ. [p]οὐ γὰρ ἐλάβετε [p] 1 Cor. 2. 12. 2 Tim. 1. 7.
πνεῦμα δουλείας πάλιν εἰς φόβον, ἀλλ' ἐλά- Gal. 3. 26. et 4. 5, 6. Marc. 14. 36.
βετε πνεῦμα υἱοθεσίας, ἐν ᾧ κράζομεν,
16 "Ἀββᾶ ὁ πατήρ." [q]Αὐτὸ τὸ πνεῦμα συμ- [q] 2 Cor. 1. 22. et 5. 5. Eph.
μαρτυρεῖ τῷ πνεύματι ἡμῶν, ὅτι ἐσμὲν τέκνα 1. 13. et 4. 30.
17 Θεοῦ. [r]εἰ δὲ τέκνα, καὶ κληρονόμοι· κληρο- [r] Act. 14. 22. 2 Tim. 2. 11, 12.
νόμοι μὲν Θεοῦ, συγκληρονόμοι δὲ Χριστοῦ·
εἴπερ συμπάσχομεν, ἵνα καὶ συνδοξασθῶμεν.
ΙΒ' 18 [s]Λογίζομαι γὰρ ὅτι οὐκ ἄξια τὰ παθήματα [s] Matt. 5. 12. 2 Cor. 4. 17. Philipp. 3. 10, 21. 1 Pet. 1. 6. et 4. 13. 1 Joan. 3. 1, 2.
τοῦ νῦν καιροῦ πρὸς τὴν μέλλουσαν δόξαν
19 ἀποκαλυφθῆναι εἰς ἡμᾶς. Ἡ γὰρ ἀποκαρα-
δοκία τῆς κτίσεως τὴν ἀποκάλυψιν τῶν υἱῶν

HAIL & FIRE www.hailandfire.com

τοῦ Θεοῦ ἀπεκδέχεται. τῇ γὰρ ματαιότητι ἡ 20
κτίσις ὑπετάγη, οὐχ ἑκοῦσα, ἀλλὰ διὰ τὸν
ὑποτάξαντα, ἐπ' ἐλπίδι, ὅτι καὶ αὐτὴ ἡ κτίσις 21
ἐλευθερωθήσεται ἀπὸ τῆς δουλείας τῆς φθορᾶς
εἰς τὴν ἐλευθερίαν τῆς δόξης τῶν τέκνων τοῦ
t Joan. 16. 21. Θεοῦ. [t]οἴδαμεν γὰρ ὅτι πᾶσα ἡ κτίσις συ- 22
u Luc. 21. 28. 1 Joan. 3. 2. 2 Cor. 5. 2, 4. στενάζει καὶ συνωδίνει ἄχρι τοῦ νῦν· [u]οὐ 23
μόνον δὲ, ἀλλὰ καὶ αὐτοὶ τὴν ἀπαρχὴν τοῦ
πνεύματος ἔχοντες, καὶ ἡμεῖς αὐτοὶ ἐν ἑαυτοῖς
στενάζομεν, υἱοθεσίαν ἀπεκδεχόμενοι, τὴν ἀπο-
x 2 Cor. 5. 7. λύτρωσιν τοῦ σώματος ἡμῶν. [x]τῇ γὰρ ἐλ- 24
πίδι ἐσώθημεν. ἐλπὶς δὲ βλεπομένη, οὐκ
ἔστιν ἐλπίς· ὃ γὰρ βλέπει τις, τί καὶ ἐλπί-
y 2 Cor. 4. 18. Heb. 11. 1. ζει; [y]εἰ δὲ ὃ οὐ βλέπομεν, ἐλπίζομεν, δι' 25
z Zach. 12. 10. Matt. 20. 22. Jac. 4. 3. ὑπομονῆς ἀπεκδεχόμεθα. [z]Ὡσαύτως δὲ καὶ 26
τὸ πνεῦμα συναντιλαμβάνεται ταῖς ἀσθενείαις
ἡμῶν· τὸ γὰρ τί προσευξώμεθα καθὸ δεῖ, οὐκ
οἴδαμεν, ἀλλ' αὐτὸ τὸ πνεῦμα ὑπερεντυγχάνει
a 1 Par. 28. 9. Psal. 7. 9. Jer. 11. 20. et 17. 10. ὑπὲρ ἡμῶν στεναγμοῖς ἀλαλήτοις· [a]ὁ δὲ 27
ἐρευνῶν τὰς καρδίας οἶδε τί τὸ φρόνημα τοῦ
πνεύματος, ὅτι κατὰ Θεὸν ἐντυγχάνει ὑπὲρ
ἁγίων. Οἴδαμεν δὲ ὅτι τοῖς ἀγαπῶσι τὸν Θεὸν 28
πάντα συνεργεῖ εἰς ἀγαθὸν, τοῖς κατὰ πρόθε-
b Joan. 3. 21, &c. Eph. 1. 5, 11. Philipp. 3. 21. Col. 1. 18. σιν κλητοῖς οὖσιν. [b]ὅτι οὓς προέγνω, καὶ 29
προώρισε συμμόρφους τῆς εἰκόνος τοῦ υἱοῦ
αὐτοῦ, εἰς τὸ εἶναι αὐτὸν πρωτότοκον ἐν πολ-
λοῖς ἀδελφοῖς· οὓς δὲ προώρισε, τούτους καὶ 30
ἐκάλεσε· καὶ οὓς ἐκάλεσε, τούτους καὶ ἐδι-
καίωσεν· οὓς δὲ ἐδικαίωσε, τούτους καὶ ἐδό-
c Num. 14. 8. Psal. 56. 11. et 118. 6. ξασε. [c]Τί οὖν ἐροῦμεν πρὸς ταῦτα; εἰ ὁ 31
d 4. 25. et 5. 6, 9. Gen. 22. 12. Esa. 53. 5. Joan. 3. 16. Θεὸς ὑπὲρ ἡμῶν, τίς καθ' ἡμῶν; [d]ὅς γε τοῦ 32

HAIL & FIRE www.hailandfire.com

ἰδίου υἱοῦ οὐκ ἐφείσατο, ἀλλ' ὑπὲρ ἡμῶν πάντων παρέδωκεν αὐτὸν, πῶς οὐχὶ καὶ σὺν αὐτῷ
33 τὰ πάντα ἡμῖν χαρίσεται; [e]τίς ἐγκαλέσει [e] Esa. 50. 8, 9.
34 κατὰ ἐκλεκτῶν Θεοῦ; Θεὸς ὁ δικαιῶν. [f]τίς ὁ [f] Psal. 110. 1. Marc. 16. 19. Heb. 1. 3. et 8. 1. et 12. 2. 1 Pet. 3. 22. 1 Joan. 2. 1. Job. 34. 29. et 7. 25. et 9. 24. et 12. 24.
κατακρίνων; Χριστὸς ὁ ἀποθανὼν, μᾶλλον δὲ καὶ ἐγερθεὶς, ὃς καὶ ἔστιν ἐν δεξιᾷ τοῦ Θεοῦ,
ΙΓ' 35 ὃς καὶ ἐντυγχάνει ὑπὲρ ἡμῶν. τίς ἡμᾶς χωρίσει ἀπὸ τῆς ἀγάπης τοῦ Χριστοῦ; θλῖψις,
ἢ στενοχωρία, ἢ διωγμὸς, ἢ λιμὸς, ἢ γυμνό-
36 της, ἢ κίνδυνος, ἢ μάχαιρα; [g]καθὼς γέγρα- [g] Psal. 44. 22. 1 Cor. 4. 9. 2 Cor. 4. 11. et 11. 23.
πται, ' Ὅτι ἕνεκά σου θανατούμεθα ὅλην τὴν
' ἡμέραν· ἐλογίσθημεν ὡς πρόβατα σφαγῆς.'
37 [h]Ἀλλ' ἐν τούτοις πᾶσιν ὑπερνικῶμεν διὰ τοῦ [h] 1 Cor. 15. 57. 2 Cor. 2. 14. 1 Joan. 4. 4. et 5. 4, 5.
38 ἀγαπήσαντος ἡμᾶς. [i]πέπεισμαι γὰρ ὅτι οὔτε Apoc. 12. 11.
θάνατος οὔτε ζωὴ, οὔτε ἄγγελοι οὔτε ἀρχαὶ, [i] Eph. 1. 21. et 6. 12. Col. 2. 15. 1 Pet. 3. 22.
οὔτε δυνάμεις, οὔτε ἐνεστῶτα οὔτε μέλλοντα,
39 οὔτε ὕψωμα οὔτε βάθος, οὔτε τις κτίσις ἑτέρα
δυνήσεται ἡμᾶς χωρίσαι ἀπὸ τῆς ἀγάπης τοῦ
Θεοῦ, τῆς ἐν Χριστῷ Ἰησοῦ τῷ Κυρίῳ ἡμῶν.
ΙΔ' 9 [k]ΑΛΗΘΕΙΑΝ λέγω ἐν Χριστῷ, οὐ ψεύ- [k] 1. 9. 2 Cor. 1. 23. Gal. 1. 20. Philipp. 1. 8. 1 Thess. 2. 5. et 5. 27. 1 Jo. 1.
δομαι, συμμαρτυρούσης μοι τῆς συνειδήσεώς
2 μου ἐν Πνεύματι Ἁγίῳ, [l]ὅτι λύπη μοι ἐστὶ
μεγάλη, καὶ ἀδιάλειπτος ὀδύνη τῇ καρδίᾳ μου·
3 [m]ηὐχόμην γὰρ αὐτὸς ἐγὼ ἀνάθεμα εἶναι ἀπὸ [m] Exod. 32. 32.
τοῦ Χριστοῦ ὑπὲρ τῶν ἀδελφῶν μου, τῶν
4 συγγενῶν μου κατὰ σάρκα· [n]οἵτινές εἰσιν [n] 2. 17. et 3. 2. Exod. 4. 22. Deut. 7. 6. Psal. 147. 19. Jer. 31. 9. Eph. 2. 12.
Ἰσραηλῖται, ὧν ἡ υἱοθεσία καὶ ἡ δόξα, καὶ αἱ
διαθῆκαι καὶ ἡ νομοθεσία, καὶ ἡ λατρεία καὶ
5 αἱ ἐπαγγελίαι, [o]ὧν οἱ πατέρες, καὶ ἐξ ὧν ὁ [o] Matt. 1. 1, &c. Luc. 3. 23, &c. Joan. 1. 1. Heb. 1. 5, 9.
Χριστὸς τὸ κατὰ σάρκα, ὁ ὢν ἐπὶ πάντων
6 Θεὸς εὐλογητὸς εἰς τοὺς αἰῶνας. ἀμήν. [p]Οὐχ [p] 2. 28. et 3. 3. Num. 23. 19. Joan. 8. 39. Gal. 6. 16. 2 Tim. 2. 13.

HAIL & FIRE www.hailandfire.com

οἷον δὲ ὅτι ἐκπέπτωκεν ὁ λόγος τοῦ Θεοῦ. οὐ
q Gen. 21. 12. Gal. 4. 23. Heb. 11. 18. γὰρ πάντες οἱ ἐξ Ἰσραὴλ, οὗτοι Ἰσραήλ· [q]οὐδ' 7
ὅτι εἰσὶ σπέρμα Ἀβραὰμ, πάντες τέκνα, ἀλλ'
r Gal. 4. 28. ‘ἐν Ἰσαὰκ κληθήσεταί σοι σπέρμα.’ [r]Τουτ- 8
ἔστιν, οὐ τὰ τέκνα τῆς σαρκὸς, ταῦτα τέκνα
τοῦ Θεοῦ· ἀλλὰ τὰ τέκνα τῆς ἐπαγγελίας
s Gen. 18. 10. λογίζεται εἰς σπέρμα. [s]ἐπαγγελίας γὰρ ὁ 9
λόγος οὗτος, ‘Κατὰ τὸν καιρὸν τοῦτον ἐλεύ-
t Gen. 25. 21. ‘σομαι, καὶ ἔσται τῇ Σάρρᾳ υἱός.’ [t]Οὐ μόνον 10
δὲ, ἀλλὰ καὶ Ῥεβέκκα ἐξ ἑνὸς κοίτην ἔχουσα,
Ἰσαὰκ τοῦ πατρὸς ἡμῶν· μήπω γὰρ γεννη- 11
θέντων, μηδὲ πραξάντων τι ἀγαθὸν ἢ κακὸν,
ἵνα ἡ κατ' ἐκλογὴν τοῦ Θεοῦ πρόθεσις μένῃ,
u Gen. 25. 23. οὐκ ἐξ ἔργων, ἀλλ' ἐκ τοῦ καλοῦντος, [u]ἐρ- 12
ρήθη αὐτῇ, ‘Ὅτι ὁ μείζων δουλεύσει τῷ
x Mal. 1. 2, 3. ‘ἐλάσσονι·’ [x]καθὼς γέγραπται, ‘Τὸν Ἰακὼβ 13
‘ἠγάπησα, τὸν δὲ Ἡσαῦ ἐμίσησα.’
y Deut. 32. 4. 2 Par. 19. 7. Job. 8. 3. et 34. 10. [y]Τί οὖν ἐροῦμεν; μὴ ἀδικία παρὰ τῷ Θεῷ; 14
μὴ γένοιτο. [z]τῷ γὰρ Μωσῇ λέγει, ‘Ἐλεήσω 15
z Exod. 33. 19. ‘ὃν ἂν ἐλεῶ, καὶ οἰκτειρήσω ὃν ἂν οἰκτείρω.’
Ἄρα οὖν οὐ τοῦ θέλοντος, οὐδὲ τοῦ τρέχοντος, 16
a Exod. 9. 16. ἀλλὰ τοῦ ἐλεοῦντος Θεοῦ. [a]λέγει γὰρ ἡ 17
γραφὴ τῷ Φαραὼ, ‘Ὅτι εἰς αὐτὸ τοῦτο ἐξ-
‘ήγειρά σε, ὅπως ἐνδείξωμαι ἐν σοὶ τὴν δύνα-
‘μίν μου, καὶ ὅπως διαγγελῇ τὸ ὄνομά μου ἐν
‘πάσῃ τῇ γῇ.’ Ἄρα οὖν ὃν θέλει, ἐλεεῖ· ὃν δὲ 18
θέλει, σκληρύνει. Ἐρεῖς οὖν μοι, “Τί ἔτι 19
“μέμφεται; τῷ γὰρ βουλήματι αὐτοῦ τίς ἀνθ-
b Esa. 45. 9. et 64. 8. Jer. 18. 6. Sap. 15. 7. “έστηκε;” [b]Μενοῦνγε, ὦ ἄνθρωπε, σὺ τίς εἶ 20
ὁ ἀνταποκρινόμενος τῷ Θεῷ; μὴ ἐρεῖ τὸ πλά-
σμα τῷ πλάσαντι, “Τί με ἐποίησας οὕτως;”

HAIL & FIRE www.hailandfire.com

21 c*Η οὐκ ἔχει ἐξουσίαν ὁ κεραμεὺς τοῦ πηλοῦ, c 2 Tim. 2. 20.
ἐκ τοῦ αὐτοῦ φυράματος ποιῆσαι ὃ μὲν εἰς
22 τιμὴν σκεῦος, ὃ δὲ εἰς ἀτιμίαν; d εἰ δὲ θέλων d 2. 4. 5.
ὁ Θεὸς ἐνδείξασθαι τὴν ὀργὴν, καὶ γνωρίσαι
τὸ δυνατὸν αὐτοῦ, ἤνεγκεν ἐν πολλῇ μακρο-
θυμίᾳ σκεύη ὀργῆς κατηρτισμένα εἰς ἀπώ-
23 λειαν· καὶ ἵνα γνωρίσῃ τὸν πλοῦτον τῆς δόξης
αὐτοῦ ἐπὶ σκεύη ἐλέους, ἃ προητοίμασεν εἰς
24 δόξαν; οὓς καὶ ἐκάλεσεν ἡμᾶς οὐ μόνον ἐξ
25 Ἰουδαίων, ἀλλὰ καὶ ἐξ ἐθνῶν· e ὡς καὶ ἐν τῷ e Ose. 2. 23.
1 Pet. 2. 10.
Ὡσηὲ λέγει, ‘Καλέσω τὸν οὐ λαόν μου, λαόν
‘μου· καὶ τὴν οὐκ ἠγαπημένην, ἠγαπημένην.’
26 ‘ f Καὶ ἔσται, ἐν τῷ τόπῳ οὗ ἐρρήθη αὐτοῖς, f Ose. 1. 10.
‘Οὐ λαός μου ὑμεῖς, ἐκεῖ κληθήσονται υἱοὶ
27 ‘Θεοῦ ζῶντος.’ g Ἡσαΐας δὲ κράζει ὑπὲρ g 11. 5.
Esa. 10. 22.
τοῦ Ἰσραὴλ, ‘Ἐὰν ᾖ ὁ ἀριθμὸς τῶν υἱῶν
‘Ἰσραὴλ ὡς ἡ ἄμμος τῆς θαλάσσης, τὸ κα-
28 ‘τάλειμμα σωθήσεται· λόγον γὰρ συντελῶν
‘καὶ συντέμνων ἐν δικαιοσύνῃ· ὅτι λόγον
‘συντετμημένον ποιήσει Κύριος ἐπὶ τῆς γῆς.’
29 h Καὶ καθὼς προείρηκεν Ἡσαΐας, ‘Εἰ μὴ Κύ- h Gen. 19. 24.
Esa. 1. 9. et
‘ριος Σαβαὼθ ἐγκατέλιπεν ἡμῖν σπέρμα, ὡς 13. 19. Jer.
50. 40. Lam.
‘Σόδομα ἂν ἐγενήθημεν, καὶ ὡς Γόμορρα ἂν 3. 22. Ezech.
16. 46.
ΙΕ′ 30 ‘ὡμοιώθημεν.’ Τί οὖν ἐροῦμεν; ὅτι ἔθνη
τὰ μὴ διώκοντα δικαιοσύνην, κατέλαβε δι-
καιοσύνην, δικαιοσύνην δὲ τὴν ἐκ πίστεως·
31 i Ἰσραὴλ δὲ διώκων νόμον δικαιοσύνης, εἰς i 10. 2. et 11. 7.
32 νόμον δικαιοσύνης οὐκ ἔφθασε; k διατί; ὅτι k 1 Cor. 1. 23.
οὐκ ἐκ πίστεως, ἀλλ’ ὡς ἐξ ἔργων νόμου·
προσέκοψαν γὰρ τῷ λίθῳ τοῦ προσκόμματος, l Esa. 8. 14.
et 28. 16.
33 l καθὼς γέγραπται, ‘Ἰδοὺ τίθημι ἐν Σιὼν λί- Psal. 2. 12.
et 118. 22.
Matt. 21. 42.
Luc. 2. 34.
1 Pet. 2. 7.

HAIL & FIRE www.hailandfire.com

'θον προσκόμματος, καὶ πέτραν σκανδάλου·
'καὶ πᾶς ὁ πιστεύων ἐπ' αὐτῷ οὐ καται-
'σχυνθήσεται.'

ΑΔΕΛΦΟΙ, ἡ μὲν εὐδοκία τῆς ἐμῆς καρ- 10
δίας, καὶ ἡ δέησις ἡ πρὸς τὸν Θεὸν ὑπὲρ τοῦ
m 9. 31. Act. 21. 20. et 22. 3. Gal. 1. 14. Ἰσραὴλ ἐστιν εἰς σωτηρίαν. [m] μαρτυρῶ γὰρ 2
αὐτοῖς ὅτι ζῆλον Θεοῦ ἔχουσιν, ἀλλ' οὐ κατ'
n 9. 31. ἐπίγνωσιν. [n] ἀγνοοῦντες γὰρ τὴν τοῦ Θεοῦ
δικαιοσύνην, καὶ τὴν ἰδίαν δικαιοσύνην ζη-
τοῦντες στῆσαι, τῇ δικαιοσύνῃ τοῦ Θεοῦ οὐχ
o Matt. 5. 17. Act. 13. 38. 2 Cor. 3. 13. Gal. 3. 24. ὑπετάγησαν. [o] τέλος γὰρ νόμου Χριστὸς εἰς 4
δικαιοσύνην παντὶ τῷ πιστεύοντι. [p] Μωσῆς 5
p Lev. 18. 5. Ezech. 20. 11. Gal. 3. 12. γὰρ γράφει τὴν δικαιοσύνην τὴν ἐκ τοῦ νό-
μου, 'Ὅτι ὁ ποιήσας αὐτὰ ἄνθρωπος, ζήσε-
q Deut. 30. 11, 12. 'ται ἐν αὐτοῖς.' [q] Ἡ δὲ ἐκ πίστεως δικαιο- 6
σύνη οὕτω λέγει, 'Μὴ εἴπῃς ἐν τῇ καρδίᾳ
'σου, Τίς ἀναβήσεται εἰς τὸν οὐρανόν;'
τοῦτ' ἔστι Χριστὸν καταγαγεῖν· 'ἢ, Τίς κα- 7
'ταβήσεται εἰς τὴν ἄβυσσον;' τοῦτ' ἔστι
r Deut. 30. 14. Χριστὸν ἐκ νεκρῶν ἀναγαγεῖν. [r] ἀλλὰ τί λέ- 8
γει; 'Ἐγγύς σου τὸ ῥῆμά ἐστιν, ἐν τῷ στό-
'ματί σου καὶ ἐν τῇ καρδίᾳ σου·' τοῦτ' ἔστι
s Matt. 10. 32. τὸ ῥῆμα τῆς πίστεως ὃ κηρύσσομεν· [s] ὅτι 9
ἐὰν ὁμολογήσῃς ἐν τῷ στόματί σου Κύριον
Ἰησοῦν, καὶ πιστεύσῃς ἐν τῇ καρδίᾳ σου ὅτι
ὁ Θεὸς αὐτὸν ἤγειρεν ἐκ νεκρῶν, σωθήσῃ·
καρδίᾳ γὰρ πιστεύεται εἰς δικαιοσύνην, στό- 10
t 9. 33. Esa. 28. 16. ματι δὲ ὁμολογεῖται εἰς σωτηρίαν. [t] Λέγει 11
γὰρ ἡ γραφή, 'Πᾶς ὁ πιστεύων ἐπ' αὐτῷ οὐ
u 3. 22, 29. Act. 10. 34, 35. et 15. 9. 1 Tim. 2. 5. Eph. 1. 7. et 2. 4, 7. 'καταισχυνθήσεται.' [u] Οὐ γάρ ἐστι διαστολὴ 12
Ἰουδαίου τε καὶ Ἕλληνος· ὁ γὰρ αὐτὸς Κύ-

HAIL & FIRE www.hailandfire.com

ριος πάντων, πλουτῶν εἰς πάντας τοὺς ἐπικα-
13 λουμένους αὐτόν. ‘ [x]Πᾶς γὰρ ὃς ἂν ἐπικαλέ- x Joel. 2. 32. Act. 2. 21.
14 ‘ σηται τὸ ὄνομα Κυρίου, σωθήσεται.’ Πῶς
οὖν ἐπικαλέσονται εἰς ὃν οὐκ ἐπίστευσαν; πῶς δὲ πιστεύσουσιν οὗ οὐκ ἤκουσαν; πῶς
15 δὲ ἀκούσουσι χωρὶς κηρύσσοντος; [y]πῶς δὲ y Esa. 52. 7. Nahum 1. 15.
κηρύξουσιν, ἐὰν μὴ ἀποσταλῶσι; καθὼς γέ-
‘ γραπται, ‘‘Ως ὡραῖοι οἱ πόδες τῶν εὐαγγελι-
‘ ζομένων εἰρήνην, τῶν εὐαγγελιζομένων τὰ
16 ‘ ἀγαθά.’ [z]Αλλ’ οὐ πάντες ὑπήκουσαν τῷ z Esa. 53. 1. Joan. 12. 38.
εὐαγγελίῳ· Ἡσαΐας γὰρ λέγει, ‘ Κύριε, τίς
17 ‘ ἐπίστευσε τῇ ἀκοῇ ἡμῶν;’ Ἄρα ἡ πίστις
18 ἐξ ἀκοῆς, ἡ δὲ ἀκοὴ διὰ ῥήματος Θεοῦ. [a]ἀλλὰ a Psal. 19. 4.
λέγω, Μὴ οὐκ ἤκουσαν; μενοῦνγε ‘ εἰς πᾶ-
‘ σαν τὴν γῆν ἐξῆλθεν ὁ φθόγγος αὐτῶν, καὶ
‘ εἰς τὰ πέρατα τῆς οἰκουμένης τὰ ῥήματα
19 ‘ αὐτῶν.’ [b]Αλλὰ λέγω, Μὴ οὐκ ἔγνω Ἰσ- b Deut. 32. 21.
ραήλ; πρῶτος Μωσῆς λέγει, ‘ Ἐγὼ παρα-
‘ ζηλώσω ὑμᾶς ἐπ’ οὐκ ἔθνει, ἐπὶ ἔθνει
20 ‘ ἀσυνέτῳ παροργιῶ ὑμᾶς.’ [c]Ἡσαΐας δὲ c Esa. 65. 1.
ἀποτολμᾷ καὶ λέγει, ‘ Εὑρέθην τοῖς ἐμὲ μὴ
‘ ζητοῦσιν, ἐμφανὴς ἐγενόμην τοῖς ἐμὲ μὴ
21 ‘ ἐπερωτῶσι.’ [d]πρὸς δὲ τὸν Ἰσραὴλ λέγει, d Esa. 65. 2.
‘ Ὅλην τὴν ἡμέραν ἐξεπέτασα τὰς χεῖράς μου
‘ πρὸς λαὸν ἀπειθοῦντα καὶ ἀντιλέγοντα.’

ιϛ′ 11 [e]ΛΕΓΩ οὖν, Μὴ ἀπώσατο ὁ Θεὸς τὸν e Jer. 31. 37. 2 Cor. 11. 22. Philipp. 3. 5.
λαὸν αὐτοῦ; μὴ γένοιτο· καὶ γὰρ ἐγὼ Ἰσρα-
ηλίτης εἰμὶ, ἐκ σπέρματος Ἀβραὰμ, φυλῆς
2 Βενϊαμίν. οὐκ ἀπώσατο ὁ Θεὸς τὸν λαὸν
αὐτοῦ, ὃν προέγνω. ἢ οὐκ οἴδατε ἐν Ἠλίᾳ
τί λέγει ἡ γραφή; ὡς ἐντυγχάνει τῷ Θεῷ

HAIL & FIRE www.hailandfire.com

κατὰ τοῦ Ἰσραὴλ, λέγων, ‘ [f]Κύριε, τοὺς προ- 3
‘ φήτας σου ἀπέκτειναν, καὶ τὰ θυσιαστήριά
‘ σου κατέσκαψαν· κἀγὼ ὑπελείφθην μόνος,
‘ καὶ ζητοῦσι τὴν ψυχήν μου.’ [g]Ἀλλὰ τί 4
λέγει αὐτῷ ὁ χρηματισμός; ‘ Κατέλιπον
‘ ἐμαυτῷ ἑπτακισχιλίους ἄνδρας, οἵτινες οὐκ
‘ ἔκαμψαν γόνυ τῇ Βάαλ.’ [h]Οὕτως οὖν καὶ 5
ἐν τῷ νῦν καιρῷ λεῖμμα κατ’ ἐκλογὴν χάριτος
γέγονεν. [i]εἰ δὲ χάριτι, οὐκ ἔτι ἐξ ἔργων· 6
ἐπεὶ ἡ χάρις οὐκ ἔτι γίνεται χάρις. εἰ δὲ ἐξ
ἔργων, οὐκ ἔτι ἐστὶ χάρις· ἐπεὶ τὸ ἔργον οὐκ
ἔτι ἐστὶν ἔργον. [k]Τί οὖν; ὃ ἐπιζητεῖ Ἰσ- 7
ραὴλ, τούτου οὐκ ἐπέτυχεν, ἡ δὲ ἐκλογὴ ἐπέ-
τυχεν· οἱ δὲ λοιποὶ ἐπωρώθησαν, [l]καθὼς γέ- 8
γραπται, ‘ [m]Ἔδωκεν αὐτοῖς ὁ Θεὸς πνεῦμα κα-
‘ τανύξεως, ὀφθαλμοὺς τοῦ μὴ βλέπειν, καὶ
‘ ὦτα τοῦ μὴ ἀκούειν,’ ἕως τῆς σήμερον ἡμέ-
ρας. [m]καὶ Δαβὶδ λέγει, ‘ Γενηθήτω ἡ τρά- 9
‘ πεζα αὐτῶν εἰς παγίδα καὶ εἰς θήραν, καὶ
‘ εἰς σκάνδαλον καὶ εἰς ἀνταπόδομα αὐτοῖς·
‘ σκοτισθήτωσαν οἱ ὀφθαλμοὶ αὐτῶν τοῦ μὴ 10
‘ βλέπειν, καὶ τὸν νῶτον αὐτῶν διαπαντὸς
‘ σύγκαμψον.’ [n]Λέγω οὖν, μὴ ἔπταισαν, ἵνα 11
πέσωσι; μὴ γένοιτο· ἀλλὰ τῷ αὐτῶν πα-
ραπτώματι ἡ σωτηρία τοῖς ἔθνεσιν, εἰς τὸ
παραζηλῶσαι αὐτούς. εἰ δὲ τὸ παράπτωμα 12
αὐτῶν πλοῦτος κόσμου, καὶ τὸ ἥττημα αὐτῶν
πλοῦτος ἐθνῶν, πόσῳ μᾶλλον τὸ πλήρωμα
αὐτῶν; [o]Ὑμῖν γὰρ λέγω τοῖς ἔθνεσιν· ἐφ’ 13
ὅσον μέν εἰμι ἐγὼ ἐθνῶν ἀπόστολος, τὴν
διακονίαν μου δοξάζω, εἴ πως παραζηλώσω 14

f 1 Reg. 19. 10.
g 1 Reg. 19. 18.
h 9. 27.
i 4. 4, 5. Deut. 9. 4.
k 9. 13.
l Esa. 6. 9. et 29. 10. Matt. 13. 14. Joan. 12. 40. Act. 28. 26.
m Psal. 69. 22.
n Act. 13. 46.
o 15. 16. Act. 9. 15. et 13. 2. et 22. 21. Gal. 1. 16. et 2. 7, 8. Eph. 3. 8. 1 Tim. 2. 7. 2 Tim. 1. 11.

HAIL & FIRE www.hailandfire.com

μου τὴν σάρκα, καὶ σώσω τινὰς ἐξ αὐτῶν. εἰ
γὰρ ἡ ἀποβολὴ αὐτῶν, καταλλαγὴ κόσμου,
τίς ἡ πρόσληψις, εἰ μὴ ζωὴ ἐκ νεκρῶν; εἰ
δὲ ἡ ἀπαρχὴ ἁγία, καὶ τὸ φύραμα· καὶ εἰ ἡ
ῥίζα ἁγία, καὶ οἱ κλάδοι. [p]εἰ δέ τινες τῶν [p] Jer. 11. 16.
κλάδων ἐξεκλάσθησαν, σὺ δὲ ἀγριέλαιος ὢν
ἐνεκεντρίσθης ἐν αὐτοῖς, καὶ συγκοινωνὸς τῆς
ῥίζης καὶ τῆς πιότητος τῆς ἐλαίας ἐγένου, μὴ
κατακαυχῶ τῶν κλάδων· εἰ δὲ κατακαυχᾶσαι,
οὐ σὺ τὴν ῥίζαν βαστάζεις, ἀλλ' ἡ ῥίζα σέ.
Ἐρεῖς οὖν, "Ἐξεκλάσθησαν οἱ κλάδοι, ἵνα ἐγὼ
ἐγκεντρισθῶ." [q]Καλῶς· τῇ ἀπιστίᾳ ἐξεκλά- [q] 12. 16. Prov. 28. 14. Esa. 66. 2. Philipp. 2. 12. Joan. 15. 2.
σθησαν, σὺ δὲ τῇ πίστει ἕστηκας. μὴ ὑψη-
λοφρόνει, ἀλλὰ φοβοῦ· εἰ γὰρ ὁ Θεὸς τῶν
κατὰ φύσιν κλάδων οὐκ ἐφείσατο, μή πως
οὐδέ σου φείσηται. Ἴδε οὖν χρηστότητα
καὶ ἀποτομίαν Θεοῦ· ἐπὶ μὲν τοὺς πεσόντας,
ἀποτομίαν· [r]ἐπὶ δέ σε, χρηστότητα, ἐὰν ἐπι- [r] 1 Cor. 15. 2. Heb. 3. 6, 14.
μείνῃς τῇ χρηστότητι· ἐπεὶ καὶ σὺ ἐκκοπήσῃ.
[s]καὶ ἐκεῖνοι δὲ, ἐὰν μὴ ἐπιμείνωσι τῇ ἀπιστίᾳ, [s] 2 Cor. 3. 16.
ἐγκεντρισθήσονται· δυνατὸς γάρ ἐστιν ὁ Θεὸς
πάλιν ἐγκεντρίσαι αὐτούς. εἰ γὰρ σὺ ἐκ τῆς
κατὰ φύσιν ἐξεκόπης ἀγριελαίου, καὶ παρὰ
φύσιν ἐνεκεντρίσθης εἰς καλλιέλαιον, πόσῳ
μᾶλλον οὗτοι οἱ κατὰ φύσιν, ἐγκεντρισθή-
σονται τῇ ἰδίᾳ ἐλαίᾳ; [t]Οὐ γὰρ θέλω ὑμᾶς [t] Luc. 21. 24.
ἀγνοεῖν, ἀδελφοὶ, τὸ μυστήριον τοῦτο, ἵνα μὴ
ἦτε παρ' ἑαυτοῖς φρόνιμοι, ὅτι πώρωσις ἀπὸ
μέρους τῷ Ἰσραὴλ γέγονεν, ἄχρις οὗ τὸ πλή-
ρωμα τῶν ἐθνῶν εἰσέλθῃ· [u]καὶ οὕτω πᾶς [u] Esa. 59. 20.
Ἰσραὴλ σωθήσεται, καθὼς γέγραπται, "Ἥξει

HAIL & FIRE www.hailandfire.com

'ἐκ Σιὼν ὁ ῥυόμενος, καὶ ἀποστρέψει ἀσε-
x Psal. 14. 7. Esa. 27. 9. Jer. 31, 31, &c. 2 Cor. 3. 16. Heb. 8. 8. et 10. 16. 'βείας ἀπὸ Ἰακώβ· x καὶ αὕτη αὐτοῖς ἡ παρ' 27
'ἐμοῦ διαθήκη, ὅταν ἀφέλωμαι τὰς ἁμαρτίας
'αὐτῶν.' Κατὰ μὲν τὸ εὐαγγέλιον, ἐχθροὶ δι' 28
ὑμᾶς· κατὰ δὲ τὴν ἐκλογὴν, ἀγαπητοὶ διὰ
τοὺς πατέρας. ἀμεταμέλητα γὰρ τὰ χαρίσ- 29
ματα καὶ ἡ κλῆσις τοῦ Θεοῦ. Ὥσπερ γὰρ 30
καὶ ὑμεῖς ποτὲ ἠπειθήσατε τῷ Θεῷ, νῦν δὲ
ἠλεήθητε τῇ τούτων ἀπειθείᾳ· οὕτω καὶ οὗτοι 31
νῦν ἠπείθησαν τῷ ὑμετέρῳ ἐλέει, ἵνα καὶ αὐ-
y 3. 9. Gal. 3. 22. τοὶ ἐλεηθῶσι. y συνέκλεισε γὰρ ὁ Θεὸς τοὺς 32
πάντας εἰς ἀπείθειαν, ἵνα τοὺς πάντας ἐλεήσῃ.
z Job. 11. 7. Psal. 36. 6. et 92. 5. z Ὦ βάθος πλούτου καὶ σοφίας καὶ γνώσεως 33
Θεοῦ. ὡς ἀνεξερεύνητα τὰ κρίματα αὐτοῦ, καὶ
a Esa. 40. 13. Jer. 23. 18. Sap. 9. 13. Job. 36. 22. 1 Cor. 2. 16. ἀνεξιχνίαστοι αἱ ὁδοὶ αὐτοῦ. a τίς γὰρ ἔγνω 34
νοῦν Κυρίου; ἢ τίς σύμβουλος αὐτοῦ ἐγέ-
b Job. 41. 11. νετο; b ἢ τίς προέδωκεν αὐτῷ, καὶ ἀνταποδο- 35
c Prov. 16. 4. 1 Cor. 8. 6. Col. 1. 16. θήσεται αὐτῷ; c ὅτι ἐξ αὐτοῦ καὶ δι' αὐτοῦ 36
καὶ εἰς αὐτὸν τὰ πάντα· αὐτῷ ἡ δόξα εἰς τοὺς
αἰῶνας. ἀμήν.

d 6. 13, 16. 1 Pet. 2. 5. d ΠΑΡΑΚΑΛΩ οὖν ὑμᾶς, ἀδελφοὶ, διὰ τῶν I 2 12'
οἰκτιρμῶν τοῦ Θεοῦ, παραστῆσαι τὰ σώματα
ὑμῶν θυσίαν ζῶσαν, ἁγίαν, εὐάρεστον τῷ
e Eph. 1. 18. et 4. 23. et 5. 10, 17. 1 Thess. 4. 3. Col. 1. 21, 22. et 3. 10. 1 Joan. 2. 15. Θεῷ, τὴν λογικὴν λατρείαν ὑμῶν· e καὶ μὴ 2
συσχηματίζεσθε τῷ αἰῶνι τούτῳ, ἀλλὰ μετα-
μορφοῦσθε τῇ ἀνακαινώσει τοῦ νοὸς ὑμῶν,
εἰς τὸ δοκιμάζειν ὑμᾶς, τί τὸ θέλημα τοῦ
Θεοῦ τὸ ἀγαθὸν καὶ εὐάρεστον καὶ τέλειον.
f 1. 5. Deut. 29. 29. Prov. 25. 27. Eccl. 7. 16. 1 Cor. 3. 10. et 12. 7, 11. Eph. 4. 7. f Λέγω γὰρ διὰ τῆς χάριτος τῆς δοθείσης μοι, 3
παντὶ τῷ ὄντι ἐν ὑμῖν, μὴ ὑπερφρονεῖν παρ'
ὃ δεῖ φρονεῖν, ἀλλὰ φρονεῖν εἰς τὸ σωφρο-

HAIL & FIRE www.hailandfire.com

νεῖν, ἑκάστῳ ὡς ὁ Θεὸς ἐμέρισε μέτρον πί-
4 στεως. [g] Καθάπερ γὰρ ἐν ἑνὶ σώματι μελη
πολλὰ ἔχομεν, τὰ δὲ μελη πάντα οὐ τὴν αὐ-
5 τὴν ἔχει πρᾶξιν· [h] οὕτως οἱ πολλοὶ ἓν σῶμά
ἐσμεν ἐν Χριστῷ, ὁ δὲ καθεῖς ἀλλήλων
6 μελη, [i] ἔχοντες δὲ χαρίσματα κατὰ τὴν χάριν
τὴν δοθεῖσαν ἡμῖν διάφορα· εἴτε προφητείαν,
7 κατὰ τὴν ἀναλογίαν τῆς πίστεως· [k] εἴτε δια-
κονίαν, ἐν τῇ διακονίᾳ· εἴτε ὁ διδάσκων, ἐν
8 τῇ διδασκαλίᾳ· [l] εἴτε ὁ παρακαλῶν, ἐν τῇ
παρακλήσει· ὁ μεταδιδοὺς, ἐν ἁπλότητι· ὁ
προϊστάμενος, ἐν σπουδῇ· ὁ ἐλεῶν, ἐν ἱλαρό-
τητι.
9 [m] Ἡ ἀγάπη ἀνυπόκριτος. ἀποστυγοῦντες
10 τὸ πονηρὸν, κολλώμενοι τῷ ἀγαθῷ· [n] τῇ φι-
λαδελφίᾳ εἰς ἀλλήλους φιλόστοργοι· τῇ
11 τιμῇ ἀλλήλους προηγούμενοι· [o] τῇ σπουδῇ
μὴ ὀκνηροὶ, τῷ πνεύματι ζέοντες, τῷ καιρῷ
12 δουλεύοντες· [p] τῇ ἐλπίδι χαίροντες, τῇ θλίψει
ὑπομένοντες, τῇ προσευχῇ προσκαρτεροῦντες·
13 [q] ταῖς χρείαις τῶν ἁγίων κοινωνοῦντες, τὴν
14 φιλοξενίαν διώκοντες· [r] εὐλογεῖτε τοὺς διώ-
κοντας ὑμᾶς· εὐλογεῖτε, καὶ μὴ καταρᾶσθε.
15 Χαίρειν μετὰ χαιρόντων, καὶ κλαίειν μετὰ
16 κλαιόντων. [s] τὸ αὐτὸ εἰς ἀλλήλους φρονοῦν-
τες· μὴ τὰ ὑψηλὰ φρονοῦντες, ἀλλὰ τοῖς
ταπεινοῖς συναπαγόμενοι. μὴ γίνεσθε φρό-
17 νιμοι παρ' ἑαυτοῖς. [t] μηδενὶ κακὸν ἀντὶ κα-
κοῦ ἀποδιδόντες. προνοούμενοι καλὰ ἐνώ-
18 πιον πάντων ἀνθρώπων· [u] εἰ δυνατὸν, τὸ ἐξ
ὑμῶν, μετὰ πάντων ἀνθρώπων εἰρηνεύοντες.

g 1 Cor. 12. 12, &c. Eph. 4. 16.
h 1 Cor. 12. 27. Eph. 1. 23. et 4. 16. et 5. 23. Col. 1. 24.
i 1 Cor. 12. 4, 5, 6, 10. 2 Cor. 10. 13. 1 Pet. 4. 10.
k 1 Cor. 12. 28. Eph. 4. 11. 1 Pet. 4. 10, 11.
l Deut. 15. 7. Matt. 6. 1, &c. Act. 20. 28. 2 Cor. 9. 7. 1 Pet. 5. 2. 1 Tim. 5. 17.
m Psal. 36. 4. et 97. 10. et 139. 21. Amos 5. 15. 1 Tim. 1. 5. 1 Pet. 1. 22. et 4. 8.
n Eph. 4. 2, 3. Heb. 13. 1. Philipp. 2. 3. 1 Pet. 1. 22. et 2. 17.
2 Pet. 1. 7.
o Apoc. 3. 15.
p 15. 13. Luc. 10. 20. et 18. 1, &c. Eph. 6. 18. 1 Thess. 5. 16, 17. Col. 4. 2. Heb. 10. 36. et 12. 1. Jac. 5. 7.
q 1 Cor. 16. 1. Heb. 13. 2, 16. 1 Pet. 4. 9.
r Matt. 5. 44. Luc. 6. 28. 1 Cor. 4. 12. 1 Pet. 3. 9.
s 11. 25. et 15. 5. Prov. 3. 7. Psal. 131. 1. Esa. 5. 21. Jer. 45. 5. 1 Cor. 1. 10. Philipp. 2. 2. et 3. 16. 1 Pet. 3. 8.
t Prov. 20. 22. Matt. 5. 39. 1 Cor. 6. 7. 2 Cor. 8. 21. 1 Thess. 5. 15. 1 Pet. 3. 9.
u Marc. 9. 50. Heb. 12. 14.

HAIL & FIRE www.hailandfire.com

x Lev. 19. 18. Deut. 32. 35. Eccl. 28. 1. Matt. 5. 39. Luc. 6. 29. Heb. 10. 30.
y Prov. 25. 21. Matt. 5. 44.

x μὴ ἑαυτοὺς ἐκδικοῦντες, ἀγαπητοὶ, ἀλλὰ δότε 19
τόπον τῇ ὀργῇ· γέγραπται γὰρ, 'Ἐμοὶ ἐκδίκη-
'σις, ἐγὼ ἀνταποδώσω, λέγει Κύριος.' y Ἐὰν 20
οὖν πεινᾷ ὁ ἐχθρός σου, ψώμιζε αὐτόν· ἐὰν
διψᾷ, πότιζε αὐτόν· τοῦτο γὰρ ποιῶν, ἄν-
θρακας πυρὸς σωρεύσεις ἐπὶ τὴν κεφαλὴν αὐ-
τοῦ. μὴ νικῶ ὑπὸ τοῦ κακοῦ, ἀλλὰ νίκα ἐν 21
τῷ ἀγαθῷ τὸ κακόν.

z Prov. 8. 15, 16. Dan. 4. 32. Sap. 6. 4. Joan. 19. 11. Tit. 3. 1. 1 Pet. 2. 13.

z ΠΑΣΑ ψυχὴ ἐξουσίαις ὑπερεχούσαις ὑπο- 13 1
τασσέσθω. οὐ γάρ ἐστιν ἐξουσία εἰ μὴ ἀπὸ
Θεοῦ· αἱ δὲ οὖσαι ἐξουσίαι ὑπὸ τοῦ Θεοῦ
τεταγμέναι εἰσίν. ὥστε ὁ ἀντιτασσόμενος τῇ 2
ἐξουσίᾳ, τῇ τοῦ Θεοῦ διαταγῇ ἀνθέστηκεν·
οἱ δὲ ἀνθεστηκότες, ἑαυτοῖς κρίμα λήψονται.

a 1 Pet. 2. 14.

a οἱ γὰρ ἄρχοντες οὐκ εἰσὶ φόβος τῶν ἀγαθῶν 3
ἔργων, ἀλλὰ τῶν κακῶν. θέλεις δὲ μὴ φο-
βεῖσθαι τὴν ἐξουσίαν; τὸ ἀγαθὸν ποίει, καὶ
ἕξεις ἔπαινον ἐξ αὐτῆς· Θεοῦ γὰρ διάκονός 4
ἐστί σοι εἰς τὸ ἀγαθόν. ἐὰν δὲ τὸ κακὸν
ποιῇς, φοβοῦ· οὐ γὰρ εἰκῇ τὴν μάχαιραν φο-
ρεῖ· Θεοῦ γὰρ διάκονός ἐστιν, ἔκδικος εἰς ὀρ-
γὴν τῷ τὸ κακὸν πράσσοντι. διὸ ἀνάγκη ὑπο- 5
τάσσεσθαι, οὐ μόνον διὰ τὴν ὀργὴν, ἀλλὰ καὶ
διὰ τὴν συνείδησιν. διὰ τοῦτο γὰρ καὶ φό- 6
ρους τελεῖτε· λειτουργοὶ γὰρ Θεοῦ εἰσιν, εἰς
αὐτὸ τοῦτο προσκαρτεροῦντες.

b Matt. 22. 21. Marc. 12. 17. Luc. 20. 25.

b ἀπόδοτε οὖν 7
πᾶσι τὰς ὀφειλάς· τῷ τὸν φόρον, τὸν φόρον·
τῷ τὸ τέλος, τὸ τέλος· τῷ τὸν φόβον, τὸν
φόβον· τῷ τὴν τιμὴν, τὴν τιμήν.

c Gal. 5. 14. 1 Tim. 1. 5.

c Μηδενὶ 8
μηδὲν ὀφείλετε, εἰ μὴ τὸ ἀγαπᾶν ἀλλήλους·
ὁ γὰρ ἀγαπῶν τὸν ἕτερον, νόμον πεπλήρωκε.

HAIL & FIRE www.hailandfire.com

9 [d] τὸ γὰρ, ‘ Οὐ μοιχεύσεις, οὐ φονεύσεις, οὐ
‘ κλέψεις, οὐ ψευδομαρτυρήσεις, οὐκ ἐπιθυμή-
‘ σεις,’ καὶ εἴ τις ἑτέρα ἐντολὴ, ἐν τούτῳ τῷ
λόγῳ ἀνακεφαλαιοῦται, ἐν τῷ, ‘ Ἀγαπήσεις
10 ‘ τὸν πλησίον σου ὡς ἑαυτόν.’ [e] Ἡ ἀγάπη
τῷ πλησίον κακὸν οὐκ ἐργάζεται· πλήρωμα
οὖν νόμου ἡ ἀγάπη.

11 [f] ΚΑΙ τοῦτο, εἰδότες τὸν καιρὸν, ὅτι ὥρα
ἡμᾶς ἤδη ἐξ ὕπνου ἐγερθῆναι· νῦν γὰρ ἐγγύ-
τερον ἡμῶν ἡ σωτηρία, ἢ ὅτε ἐπιστεύσαμεν.
12 [g] ἡ νὺξ προέκοψεν, ἡ δὲ ἡμέρα ἤγγικεν. ἀπο-
θώμεθα οὖν τὰ ἔργα τοῦ σκότους, καὶ ἐνδυ-
13 σώμεθα τὰ ὅπλα τοῦ φωτός. [h] ὡς ἐν ἡμέρᾳ,
εὐσχημόνως περιπατήσωμεν, μὴ κώμοις καὶ
μέθαις, μὴ κοίταις καὶ ἀσελγείαις, μὴ ἔριδι
14 καὶ ζήλῳ· [i] ἀλλ’ ἐνδύσασθε τὸν Κύριον Ἰησοῦν
Χριστὸν, καὶ τῆς σαρκὸς πρόνοιαν μὴ ποιεῖσθε
εἰς ἐπιθυμίας.

14 [k] ΤΟΝ δὲ ἀσθενοῦντα τῇ πίστει προσλαμ-
2 βάνεσθε, μὴ εἰς διακρίσεις διαλογισμῶν. [k] Ὃς
μὲν πιστεύει φαγεῖν πάντα, ὁ δὲ ἀσθενῶν λά-
3 χανα ἐσθίει. [l] ὁ ἐσθίων, τὸν μὴ ἐσθίοντα μὴ
ἐξουθενείτω· καὶ ὁ μὴ ἐσθίων, τὸν ἐσθίοντα
μὴ κρινέτω· ὁ Θεὸς γὰρ αὐτὸν προσελάβετο.
4 [m] σὺ τίς εἶ ὁ κρίνων ἀλλότριον οἰκέτην; τῷ
ἰδίῳ κυρίῳ στήκει ἢ πίπτει· σταθήσεται δέ·
5 δυνατὸς γάρ ἐστιν ὁ Θεὸς στῆσαι αὐτόν. [n] Ὃς
μὲν κρίνει ἡμέραν παρ’ ἡμέραν, ὃς δὲ κρίνει
πᾶσαν ἡμέραν. ἕκαστος ἐν τῷ ἰδίῳ νοὶ πλη-
6 ροφορείσθω. [o] ὁ φρονῶν τὴν ἡμέραν, Κυρίῳ
φρονεῖ· καὶ ὁ μὴ φρονῶν τὴν ἡμέραν, Κυρίῳ

d Exod. 20. 12, &c. Lev. 19. 18. Deut. c. 16, &c. Matt. 19. 18. et 22. 39.
e Matt. 22. 40. Marc. 12. 31. Gal. 5. 14. Jac. 2. 8. 1 Tim. 1. 5.
f 1 Cor. 15. 34. Eph. 5. 14. 1 Thess. 5. 6.
g Eph. 5. 11. et 6. 13, 14. 1 Thess. 5. 5, &c. Col. 3. 8.
h Luc. 21. 34. 1 Cor. 6. 9, 10. Eph. 5. 5. Gal. 5. 19, &c. Philipp. 4. 8. 1 Thess. 4. 12. et 5. 6, &c.
i Prov. 23. 20. Gal. 3. 27. et 5. 16. 1 Pet. 2. 11. 1 Joan. 2. 16. Apoc. 16. 15.
k 15. 1, 2. 1 Cor. 8. 9, 11. et 9. 22.
l Col. 2. 16.
m Jac. 4. 12.
n Gal. 4. 10. Col. 2. 16.
o 1 Cor. 10. 31. 1 Tim. 4. 3.

HAIL & FIRE www.hailandfire.com

οὐ φρονεῖ. ὁ ἐσθίων, Κυρίῳ ἐσθίει, εὐχα-
ριστεῖ γὰρ τῷ Θεῷ· καὶ ὁ μὴ ἐσθίων, Κυρίῳ
p 2 Cor. 5. 15. Gal. 2. 20. οὐκ ἐσθίει, καὶ εὐχαριστεῖ τῷ Θεῷ. P οὐδεὶς 7
1 Thess. 5. 10. 1 Pet. 4. 2. γὰρ ἡμῶν ἑαυτῷ ζῇ, καὶ οὐδεὶς ἑαυτῷ ἀπο-
θνήσκει. ἐάν τε γὰρ ζῶμεν, τῷ Κυρίῳ ζῶμεν· 8
ἐάν τε ἀποθνήσκωμεν, τῷ Κυρίῳ ἀποθνήσκο-
μεν. ἐάν τε οὖν ζῶμεν, ἐάν τε ἀποθνήσκω-
q Act. 10. 42. 2 Cor. 5. 15. μεν, τοῦ Κυρίου ἐσμέν. Q εἰς τοῦτο γὰρ Χρι- 9
στὸς καὶ ἀπέθανε καὶ ἀνέστη καὶ ἀνέζησεν,
ἵνα καὶ νεκρῶν καὶ ζώντων κυριεύσῃ. Σὺ δὲ 10
τί κρίνεις τὸν ἀδελφόν σου; ἢ καὶ σὺ τί ἐξου-
r Matt. 25. 31. 2 Cor. 5. 10. θενεῖς τὸν ἀδελφόν σου; R πάντες γὰρ παρα-
s Esa. 45. 23. Philipp. 2. 10. στησόμεθα τῷ βήματι τοῦ Χριστοῦ. S γέ- 11
γραπται γάρ, Ζῶ ἐγὼ, λέγει Κύριος· ὅτι
ἐμοὶ κάμψει πᾶν γόνυ, καὶ πᾶσα γλῶσσα
t Matt. 12. 36. 1 Cor. 3. 8. 2 Cor. 5. 10. Gal. 6. 5. ἐξομολογήσεται τῷ Θεῷ. T ἄρα οὖν ἕκα- 12
στος ἡμῶν περὶ ἑαυτοῦ λόγον δώσει τῷ Θεῷ.
u Matt. 18. 7. 8, 9. 1 Cor. 10. 32. 2 Cor. 6. 3. U Μηκέτι οὖν ἀλλήλους κρίνωμεν· ἀλλὰ τοῦτο 13
κρίνατε μᾶλλον, τὸ μὴ τιθέναι πρόσκομμα τῷ
x Matt. 15. 11. Act. 10. 15. ἀδελφῷ ἢ σκάνδαλον. X οἶδα καὶ πέπεισμαι ἐν 14
1 Cor. 8. 4, 7. 10. 1 Tim. 4. 4. Tit. 1. 15. Κυρίῳ Ἰησοῦ, ὅτι οὐδὲν κοινὸν δι' ἑαυτοῦ· εἰ
μὴ τῷ λογιζομένῳ τι κοινὸν εἶναι, ἐκείνῳ κοι-
y 1 Cor. 8. 11. νόν· Y εἰ δὲ διὰ βρῶμα ὁ ἀδελφός σου λυπεῖ- 15
ται, οὐκ ἔτι κατὰ ἀγάπην περιπατεῖς. μὴ τῷ
βρώματί σου ἐκεῖνον ἀπόλλυε, ὑπὲρ οὗ Χρι-
στὸς ἀπέθανε. Μὴ βλασφημείσθω οὖν ὑμῶν τὸ 16
z 1 Cor. 8. 8. ἀγαθόν. Z οὐ γάρ ἐστιν ἡ βασιλεία τοῦ Θεοῦ 17
βρῶσις καὶ πόσις, ἀλλὰ δικαιοσύνη καὶ εἰ-
ρήνη καὶ χαρὰ ἐν Πνεύματι Ἁγίῳ· ὁ γὰρ ἐν 18
τούτοις δουλεύων τῷ Χριστῷ, εὐάρεστος τῷ
Θεῷ, καὶ δόκιμος τοῖς ἀνθρώποις. ἄρα οὖν 19

HAIL & FIRE www.hailandfire.com

τὰ τῆς εἰρήνης διώκωμεν, καὶ τὰ τῆς οἰκοδο-
20 μῆς τῆς εἰς ἀλλήλους. [a] Μὴ ἕνεκεν βρώματος κατάλυε τὸ ἔργον τοῦ Θεοῦ. πάντα μὲν καθ-
21 αρὰ, ἀλλὰ κακὸν τῷ ἀνθρώπῳ τῷ διὰ προσ-
κόμματος ἐσθίοντι. [b] καλὸν τὸ μὴ φαγεῖν κρέα, μηδὲ πιεῖν οἶνον, μηδὲ ἐν ᾧ ὁ ἀδελφός
σου προσκόπτει ἢ σκανδαλίζεται ἢ ἀσθενεῖ.
22 Σὺ πίστιν ἔχεις; κατὰ σαυτὸν ἔχε ἐνώπιον
τοῦ Θεοῦ· μακάριος ὁ μὴ κρίνων ἑαυτὸν ἐν ᾧ
23 δοκιμάζει. ὁ δὲ διακρινόμενος, ἐὰν φάγῃ,
κατακέκριται, ὅτι οὐκ ἐκ πίστεως· πᾶν δὲ ὃ
ΙΗ' 15 οὐκ ἐκ πίστεως, ἁμαρτία ἐστίν. [c] Ὀφείλομεν δὲ ἡμεῖς οἱ δυνατοὶ τὰ ἀσθενήματα τῶν ἀδυ-
νάτων βαστάζειν, καὶ μὴ ἑαυτοῖς ἀρέσκειν·
2 [d] ἕκαστος γὰρ ἡμῶν τῷ πλησίον ἀρεσκέτω εἰς
3 τὸ ἀγαθὸν πρὸς οἰκοδομήν. [e] καὶ γὰρ ὁ Χρι-
στὸς οὐχ ἑαυτῷ ἤρεσεν, ἀλλὰ, καθὼς γέγρα-
πται, 'Οἱ ὀνειδισμοὶ τῶν ὀνειδιζόντων σε,
4 'ἐπέπεσον ἐπ' ἐμέ.' [f] Ὅσα γὰρ προεγράφη,
εἰς τὴν ἡμετέραν διδασκαλίαν προεγράφη· ἵνα
διὰ τῆς ὑπομονῆς καὶ τῆς παρακλήσεως τῶν
5 γραφῶν τὴν ἐλπίδα ἔχωμεν. [g] ὁ δὲ Θεὸς τῆς
ὑπομονῆς καὶ τῆς παρακλήσεως δῴη ὑμῖν τὸ
αὐτὸ φρονεῖν ἐν ἀλλήλοις κατὰ Χριστὸν Ἰη-
6 σοῦν· ἵνα ὁμοθυμαδὸν ἐν ἑνὶ στόματι δοξά-
ζητε τὸν Θεὸν καὶ πατέρα τοῦ Κυρίου ἡμῶν
7 Ἰησοῦ Χριστοῦ. [h] Διὸ προσλαμβάνεσθε ἀλ-
λήλους, καθὼς καὶ ὁ Χριστὸς προσελάβετο
8 ἡμᾶς εἰς δόξαν Θεοῦ. [i] λέγω δὲ, Ἰησοῦν Χρι-
στὸν διάκονον γεγενῆσθαι περιτομῆς ὑπὲρ
ἀληθείας Θεοῦ, εἰς τὸ βεβαιῶσαι τὰς ἐπαγγε-

a Matt. 15. 11. Act. 10. 15. Tit. 1. 15.
b 1 Cor. 8. 13.
c 1 Cor. 9. 22. Gal. 6. 1.
d 1 Cor. 9. 19. et 10. 24, 33.
e Psal. 69. 9. et 13. 5. Philipp. 2. 4, 5.
f 4. 23, 24. 1 Cor. 10. 11. 2 Tim. 3. 16.
g 12. 16. 1 Cor. 1. 10. Philipp. 2. 2. et 3. 15, 16.
h 14. 1, 3.
i Matt. 15. 24. Act. 3. 25, 26.

HAIL & FIRE www.hailandfire.com

λίας τῶν πατέρων· k τὰ δὲ ἔθνη ὑπὲρ ἐλέους 9
δοξάσαι τὸν Θεὸν, καθὼς γέγραπται, ‘Διὰ
‘τοῦτο ἐξομολογήσομαί σοι ἐν ἔθνεσι, καὶ
‘τῷ ὀνόματί σου ψαλῶ.’ l Καὶ πάλιν λέγει, 10
‘Εὐφράνθητε, ἔθνη, μετὰ τοῦ λαοῦ αὐτοῦ.’ 11
m Καὶ πάλιν, ‘Αἰνεῖτε τὸν Κύριον πάντα τὰ
‘ἔθνη, καὶ ἐπαινέσατε αὐτὸν πάντες οἱ λαοί.’
n Καὶ πάλιν Ἡσαΐας λέγει, ‘Ἔσται ἡ ῥίζα 12
‘τοῦ Ἰεσσαὶ, καὶ ὁ ἀνιστάμενος ἄρχειν ἐθ-
‘νῶν, ἐπ’ αὐτῷ ἔθνη ἐλπιοῦσιν. Ὁ δὲ Θεὸς 13
τῆς ἐλπίδος πληρώσαι ὑμᾶς πάσης χαρᾶς καὶ
εἰρήνης ἐν τῷ πιστεύειν, εἰς τὸ περισσεύειν
ὑμᾶς ἐν τῇ ἐλπίδι, ἐν δυνάμει Πνεύματος
Ἁγίου.

o Πεπείσμαι δὲ, ἀδελφοί μου, καὶ αὐτὸς 14
ἐγὼ περὶ ὑμῶν, ὅτι καὶ αὐτοὶ μεστοί ἐστε
ἀγαθωσύνης, πεπληρωμένοι πάσης γνώσεως,
δυνάμενοι καὶ ἀλλήλους νουθετεῖν. p τολμη- 15 ιθ′
ρότερον δὲ ἔγραψα ὑμῖν, ἀδελφοὶ, ἀπὸ μέρους,
ὡς ἐπαναμιμνήσκων ὑμᾶς, διὰ τὴν χάριν τὴν
δοθεῖσάν μοι ὑπὸ τοῦ Θεοῦ, q εἰς τὸ εἶναί με 16
λειτουργὸν Ἰησοῦ Χριστοῦ εἰς τὰ ἔθνη, ἱε-
ρουργοῦντα τὸ εὐαγγέλιον τοῦ Θεοῦ, ἵνα γέν-
ηται ἡ προσφορὰ τῶν ἐθνῶν εὐπρόσδεκτος,
ἡγιασμένη ἐν Πνεύματι Ἁγίῳ. ἔχω οὖν καύ- 17
χησιν ἐν Χριστῷ Ἰησοῦ τὰ πρὸς Θεόν· οὐ 18
γὰρ τολμήσω λαλεῖν τι ὧν οὐ κατειργάσατο
Χριστὸς δι’ ἐμοῦ, r εἰς ὑπακοὴν ἐθνῶν, λόγῳ
καὶ ἔργῳ, ἐν δυνάμει σημείων καὶ τεράτων, ἐν 19
δυνάμει πνεύματος Θεοῦ· ὥστε με ἀπὸ Ἰερου-
σαλὴμ καὶ κύκλῳ μέχρι τοῦ Ἰλλυρικοῦ πε-

k 11. 30. 2 Sam. 22. 50. Psal. 18. 49.
l Deut. 32. 43. Psal. 67. 5.
m Psal. 117. 1.
n Esa. 11. 1, 10. Apoc. 5. 5. et 22. 16.
o 2 Pet. 1. 12. 1 Joan. 2. 21.
p 1. 5. et 12. 3.
q 11. 13. Act. 9. 15. et 13. 2. Gal. 2. 7, 8. 1 Tim. 2. 7. 2 Tim. 1. 11. et 4. 6. Philipp. 2. 17.
r 1. 5. et 16. 26.

HAIL & FIRE www.hailandfire.com

20 πληρωκέναι τὸ εὐαγγελιον τοῦ Χριστοῦ· [s] οὕτω δὲ φιλοτιμούμενον εὐαγγελίζεσθαι, οὐχ ὅπου ὠνομάσθη Χριστὸς, ἵνα μὴ ἐπ' ἀλλότριον θε-
21 μέλιον οἰκοδομῶ· [t] ἀλλὰ, καθὼς γέγραπται, ' Οἷς οὐκ ἀνηγγέλη περὶ αὐτοῦ, ὄψονται· καὶ
22 ' οἱ οὐκ ἀκηκόασι, συνήσουσι.' [u] Διὸ καὶ ἐνεκοπτόμην τὰ πολλὰ τοῦ ἐλθεῖν πρὸς ὑμᾶς.
23 [x] νυνὶ δὲ μηκέτι τόπον ἔχων ἐν τοῖς κλίμασι τούτοις, ἐπιποθίαν δὲ ἔχων τοῦ ἐλθεῖν πρὸς
24 ὑμᾶς ἀπὸ πολλῶν ἐτῶν, ὡς ἐὰν πορεύωμαι εἰς τὴν Σπανίαν, ἐλεύσομαι πρὸς ὑμᾶς· ἐλπίζω γὰρ διαπορευόμενος θεάσασθαι ὑμᾶς, καὶ ὑφ' ὑμῶν προπεμφθῆναι ἐκεῖ, ἐὰν ὑμῶν
25 πρῶτον ἀπὸ μέρους ἐμπλησθῶ. [y] Νυνὶ δὲ πορεύομαι εἰς Ἱερουσαλὴμ, διακονῶν τοῖς
26 ἁγίοις. [z] εὐδόκησαν γὰρ Μακεδονία καὶ Ἀχαΐα κοινωνίαν τινὰ ποιήσασθαι εἰς τοὺς πτωχοὺς
27 τῶν ἁγίων τῶν ἐν Ἱερουσαλήμ· [a] εὐδόκησαν γὰρ, καὶ ὀφειλέται αὐτῶν εἰσιν. εἰ γὰρ τοῖς πνευματικοῖς αὐτῶν ἐκοινώνησαν τὰ ἔθνη, ὀφείλουσι καὶ ἐν τοῖς σαρκικοῖς λειτουργῆσαι
28 αὐτοῖς. τοῦτο οὖν ἐπιτελέσας, καὶ σφραγισάμενος αὐτοῖς τὸν καρπὸν τοῦτον, ἀπελεύσομαι
29 δι' ὑμῶν εἰς τὴν Σπανίαν. [b] οἶδα δὲ ὅτι ἐρχόμενος πρὸς ὑμᾶς, ἐν πληρώματι εὐλογίας τοῦ
30 εὐαγγελίου τοῦ Χριστοῦ ἐλεύσομαι. [c] Παρακαλῶ δὲ ὑμᾶς, ἀδελφοὶ, διὰ τοῦ Κυρίου ἡμῶν Ἰησοῦ Χριστοῦ, καὶ διὰ τῆς ἀγάπης τοῦ Πνεύματος, συναγωνίσασθαί μοι ἐν ταῖς προσ-
31 ευχαῖς ὑπὲρ ἐμοῦ πρὸς τὸν Θεόν· [d] ἵνα ῥυσθῶ ἀπὸ τῶν ἀπειθούντων ἐν τῇ Ἰουδαίᾳ, καὶ ἵνα

[s] 2 Cor. 10. 15, 16.
[t] Esa. 52. 15.
[u] 1. 13. 1 Thess. 2. 18.
[x] 1. 10. et 15. 32. 1 Thess. 3. 10. 2 Tim. 1. 4.
[y] Act. 19. 21. et 24. 17.
[z] 1 Cor. 16. 1. 2 Cor. 8. 1, &c. et 9. 2, 12. Gal. 2. 9, 10.
[a] 11. 17. 1 Cor. 9. 11. Gal. 6. 6.
[b] 1. 11.
[c] 2 Cor. 1. 11. Philipp. 2. 1. Col. 4. 11.
[d] 2 Thess. 3. 2.

HAIL & FIRE www.hailandfire.com

ἡ διακονία μου ἡ εἰς Ἰερουσαλὴμ εὐπρόσ-
δεκτος γένηται τοῖς ἁγίοις· [e] ἵνα ἐν χαρᾷ ἔλθω 32
πρὸς ὑμᾶς διὰ θελήματος Θεοῦ, καὶ συναναπαύσωμαι ὑμῖν. [f] ὁ δὲ Θεὸς τῆς εἰρήνης μετὰ 33
πάντων ὑμῶν. ἀμήν.

ΣΥΝΙΣΤΗΜΙ δὲ ὑμῖν Φοίβην τὴν ἀδελφὴν 16
ἡμῶν, οὖσαν διάκονον τῆς ἐκκλησίας τῆς ἐν
Κεγχρεαῖς· [g] ἵνα αὐτὴν προσδέξησθε ἐν Κυ- 2
ρίῳ ἀξίως τῶν ἁγίων, καὶ παραστῆτε αὐτῇ ἐν
ᾧ ἂν ὑμῶν χρῄζῃ πράγματι· καὶ γὰρ αὕτη
προστάτις πολλῶν ἐγενήθη, καὶ αὐτοῦ ἐμοῦ.
[h] Ἀσπάσασθε Πρίσκιλλαν καὶ Ἀκύλαν τοὺς 3
συνεργούς μου ἐν Χριστῷ Ἰησοῦ· οἵτινες ὑπὲρ 4
τῆς ψυχῆς μου τὸν ἑαυτῶν τράχηλον ὑπέθη-
καν, οἷς οὐκ ἐγὼ μόνος εὐχαριστῶ, ἀλλὰ καὶ
πᾶσαι αἱ ἐκκλησίαι τῶν ἐθνῶν· καὶ τὴν κατ' 5
οἶκον αὐτῶν ἐκκλησίαν. ἀσπάσασθε Ἐπαί-
νετον τὸν ἀγαπητόν μου, ὅς ἐστιν ἀπαρχὴ τῆς
Ἀχαΐας εἰς Χριστόν. ἀσπάσασθε Μαριὰμ, 6
ἥτις πολλὰ ἐκοπίασεν εἰς ἡμᾶς. ἀσπάσασθε 7
Ἀνδρόνικον καὶ Ἰουνίαν τοὺς συγγενεῖς μου
καὶ συναιχμαλώτους μου· οἵτινές εἰσιν ἐπί-
σημοι ἐν τοῖς ἀποστόλοις, οἳ καὶ πρὸ ἐμοῦ
γεγόνασιν ἐν Χριστῷ. ἀσπάσασθε Ἀμπλίαν 8
τὸν ἀγαπητόν μου ἐν Κυρίῳ. ἀσπάσασθε 9
Οὐρβανὸν τὸν συνεργὸν ἡμῶν ἐν Χριστῷ, καὶ
Στάχυν τὸν ἀγαπητόν μου. ἀσπάσασθε Ἀ- 10
πελλῆν τὸν δόκιμον ἐν Χριστῷ. ἀσπάσασθε
τοὺς ἐκ τῶν Ἀριστοβούλου. ἀσπάσασθε Ἡ- 11
ρωδίωνα τὸν συγγενῆ μου. ἀσπάσασθε τοὺς
ἐκ τῶν Ναρκίσσου, τοὺς ὄντας ἐν Κυρίῳ.

e ver. 23. et 1. 10. Act. 18. 21. 1 Cor. 4. 19. Jac. 4. 15.
f 16. 20. 1 Cor. 14. 33. 2 Cor. 13. 11. Philipp. 4. 9. 1 Thess. 5. 23. 2 Thess. 3. 16. Heb. 13. 20.
g 3 Joan. 6.
h Act. 18. 2, 26. 2 Tim. 4. 19.

HAIL & FIRE www.hailandfire.com

12 ἀσπάσασθε Τρύφαιναν καὶ Τρυφῶσαν τὰς
κοπιώσας ἐν Κυρίῳ. ἀσπάσασθε Περσίδα τὴν
ἀγαπητὴν, ἥτις πολλὰ ἐκοπίασεν ἐν Κυρίῳ.
13 ἀσπάσασθε Ῥοῦφον τὸν ἐκλεκτὸν ἐν Κυρίῳ,
14 καὶ τὴν μητέρα αὐτοῦ καὶ ἐμοῦ. ἀσπάσασθε
Ἀσύγκριτον, Φλέγοντα, Ἑρμᾶν, Πατρόβαν,
15 Ἑρμῆν, καὶ τοὺς σὺν αὐτοῖς ἀδελφούς. ἀσπά-
σασθε Φιλόλογον καὶ Ἰουλίαν, Νηρέα καὶ τὴν
ἀδελφὴν αὐτοῦ, καὶ Ὀλυμπᾶν, καὶ τοὺς σὺν
16 αὐτοῖς πάντας ἁγίους. [i] ἀσπάσασθε ἀλλήλους [i] 1 Cor. 16. 20. 2 Cor. 13. 12. 1 Thess. 5. 26. 1 Pet. 5. 14.
ἐν φιλήματι ἁγίῳ. ἀσπάζονται ὑμᾶς αἱ ἐκ-
17 κλησίαι τοῦ Χριστοῦ. [k] Παρακαλῶ δὲ ὑμᾶς, [k] Matt. 18. 8, 17. 1 Cor. 5. 9, 11. Col. 2. 8. 2 Thess. 3. 6, 14. 1 Tim. 6. 3. 2 Tim. 3. 2, 5, 6. Tit. 3. 10. 2 Joan. 10.
ἀδελφοὶ, σκοπεῖν τοὺς τὰς διχοστασίας καὶ
τὰ σκάνδαλα, παρὰ τὴν διδαχὴν ἣν ὑμεῖς ἐμά-
θετε, ποιοῦντας· καὶ ἐκκλίνατε ἀπ' αὐτῶν.
18 [l] οἱ γὰρ τοιοῦτοι τῷ Κυρίῳ ἡμῶν Ἰησοῦ Χρι- [l] Ezech. 13. 18. Philipp. 3. 18, 19. 2 Pet. 2. 3.
στῷ οὐ δουλεύουσιν, ἀλλὰ τῇ ἑαυτῶν κοιλίᾳ·
καὶ διὰ τῆς χρηστολογίας καὶ εὐλογίας ἐξ-
19 απατῶσι τὰς καρδίας τῶν ἀκάκων. ἡ γὰρ
ὑμῶν ὑπακοὴ εἰς πάντας ἀφίκετο· χαίρω οὖν
τὸ ἐφ' ὑμῖν· [m] θέλω δὲ ὑμᾶς σοφοὺς μὲν εἶναι [m] 1. 8. Matt. 10. 16.
20 εἰς τὸ ἀγαθὸν, ἀκεραίους δὲ εἰς τὸ κακόν. [n] ὁ 1 Cor. 14. 20. n Gen. 3. 15.
δὲ Θεὸς τῆς εἰρήνης συντρίψει τὸν Σατανᾶν
ὑπὸ τοὺς πόδας ὑμῶν ἐν τάχει. ἡ χάρις τοῦ
Κυρίου ἡμῶν Ἰησοῦ Χριστοῦ μεθ' ὑμῶν.
21 [o] Ἀσπάζονται ὑμᾶς Τιμόθεος ὁ συνεργός μου, [o] Act. 13. 1. et 16. 1. et 17. 5. et 20. 4. Phil. 2. 19. Col. 1. 1. 1 Thess. 3. 2. 1 Tim. 1. 2.
καὶ Λούκιος καὶ Ἰάσων καὶ Σωσίπατρος οἱ
22 συγγενεῖς μου. ἀσπάζομαι ὑμᾶς ἐγὼ Τέρτιος
23 ὁ γράψας τὴν ἐπιστολὴν ἐν Κυρίῳ. [p] ἀσπά- [p] Act. 19. 22. 1 Cor. 1. 14. 2 Tim. 4. 20.
ζεται ὑμᾶς Γάϊος ὁ ξένος μου καὶ τῆς ἐκκλη-
σίας ὅλης. ἀσπάζεται ὑμᾶς Ἔραστος ὁ οἰ-

HAIL & FIRE www.hailandfire.com

κονόμος τῆς πόλεως, καὶ Κούαρτος ὁ ἀδελφός.

Ἡ χάρις τοῦ Κυρίου ἡμῶν Ἰησοῦ Χριστοῦ 24
μετὰ πάντων ὑμῶν. ἀμήν. ¶Τῷ δὲ δυναμένῳ 25
ὑμᾶς στηρίξαι κατὰ τὸ εὐαγγέλιόν μου καὶ
τὸ κήρυγμα Ἰησοῦ Χριστοῦ, κατὰ ἀποκάλυ-
ψιν μυστηρίου χρόνοις αἰωνίοις σεσιγημένου,
[r] φανερωθέντος δὲ νῦν, διά τε γραφῶν προφη- 26
τικῶν, κατ' ἐπιταγὴν τοῦ αἰωνίου Θεοῦ, εἰς
ὑπακοὴν πίστεως εἰς πάντα τὰ ἔθνη γνωρι-
σθέντος, [s] μόνῳ σοφῷ Θεῷ, διὰ Ἰησοῦ Χρι- 27
στοῦ, ᾧ ἡ δόξα εἰς τοὺς αἰῶνας. ἀμήν.

Πρὸς Ῥωμαίους ἐγράφη ἀπὸ Κορίνθου διὰ
Φοίβης τῆς διακόνου τῆς ἐν Κεγχρεαῖς
ἐκκλησίας.

q 1. 5. et 15. 18. Eph. 1. 9. et 3. 9. 20. Col. 1. 26. 2 Tim. 1. 10. Tit. 1. 2. 1 Pet. 1. 20. Jud. 24.
r 1 Joan. 1. 1.
s Heb. 13. 15. 1 Tim. 1. 17. Jud. 25.

ΠΑΥΛΟΥ ΤΟΥ ΑΠΟΣΤΟΛΟΥ

Η ΠΡΟΣ

ΚΟΡΙΝΘΙΟΥΣ

ΕΠΙΣΤΟΛΗ ΠΡΩΤΗ.

[t] ἸΑΥΛΟΣ κλητὸς ἀπόστολος Ἰησοῦ Χρι- 1
στοῦ, διὰ θελήματος Θεοῦ, καὶ Σωσθένης ὁ
ἀδελφὸς, [u] τῇ ἐκκλησίᾳ τοῦ Θεοῦ τῇ οὔσῃ ἐν 2

t Act. 18. 17.
u Joan. 17. 19. Act. 9. 14, 21.

HAIL & FIRE www.hailandfire.com

Κορίνθῳ, ἡγιασμένοις ἐν Χριστῷ Ἰησοῦ, κλη- et 15. 8. 9. et 22. 16. Rom. 1.
τοῖς ἁγίοις, σὺν πᾶσι τοῖς ἐπικαλουμένοις τὸ 7. Eph. 1. 1.
ὄνομα τοῦ Κυρίου ἡμῶν Ἰησοῦ Χριστοῦ, ἐν 1 Thess. 4. 7. 2 Tim. 1. 9.
3 παντὶ τόπῳ αὐτῶν τε καὶ ἡμῶν· [x]χάρις ὑμῖν et 2. 22. Jud. ver. 1.
καὶ εἰρήνη ἀπὸ Θεοῦ πατρὸς ἡμῶν καὶ Κυρίου x ver. 2. Rom. 1. 7. Eph. 1. 2.
Ἰησοῦ Χριστοῦ. 1 Pet. 1. 2.

4 [y]Εὐχαριστῶ τῷ Θεῷ μου πάντοτε περὶ ὑ- y Rom. 1. 8.
μῶν, ἐπὶ τῇ χάριτι τοῦ Θεοῦ τῇ δοθείσῃ ὑμῖν
5 ἐν Χριστῷ Ἰησοῦ· [z]ὅτι ἐν παντὶ ἐπλουτί- z 2 Cor. 8. 7.
σθητε ἐν αὐτῷ, ἐν παντὶ λόγῳ καὶ πάσῃ γνώ- Col. 1. 9.
6 σει, καθὼς τὸ μαρτύριον τοῦ Χριστοῦ ἐβεβαι-
7 ώθη ἐν ὑμῖν· [a]ὥστε ὑμᾶς μὴ ὑστερεῖσθαι ἐν a Philipp. 3. 20. Tit. 2. 13.
μηδενὶ χαρίσματι, ἀπεκδεχομένους τὴν ἀπο-
κάλυψιν τοῦ Κυρίου ἡμῶν Ἰησοῦ Χριστοῦ·
8 [b]ὃς καὶ βεβαιώσει ὑμᾶς ἕως τέλους ἀνεγκλή- b 1 Thess. 3. 13. et 5. 23. Col. 1. 22.
τους ἐν τῇ ἡμέρᾳ τοῦ Κυρίου ἡμῶν Ἰησοῦ
9 Χριστοῦ. [c]πιστὸς ὁ Θεὸς, δι' οὗ ἐκλήθητε c 10. 13. Joan. 15. 5.
εἰς κοινωνίαν τοῦ υἱοῦ αὐτοῦ Ἰησοῦ Χριστοῦ 1 Thess. 5. 24. 2 Thess. 3. 3. Gal. 2. 20. 1 Joan. 1. 3.
τοῦ Κυρίου ἡμῶν.

Α′ 10 [d]Παρακαλῶ δὲ ὑμᾶς, ἀδελφοὶ, διὰ τοῦ ὀνό- d Rom. 12. 16. et 15. 5. Philipp. 2. 2. et 3. 15, 16. 1 Pet. 3. 8.
ματος τοῦ Κυρίου ἡμῶν Ἰησοῦ Χριστοῦ, ἵνα
τὸ αὐτὸ λέγητε πάντες, καὶ μὴ ᾖ ἐν ὑμῖν
σχίσματα, ἦτε δὲ κατηρτισμένοι ἐν τῷ αὐτῷ
11 νοὶ καὶ ἐν τῇ αὐτῇ γνώμῃ. ἐδηλώθη γάρ μοι
περὶ ὑμῶν, ἀδελφοί μου, ὑπὸ τῶν Χλόης, ὅτι
12 ἔριδες ἐν ὑμῖν εἰσι· [e]λέγω δὲ τοῦτο, ὅτι e 3. 4. et 16. 12. Joan. 1. 42. Act. 18. 24.
ἕκαστος ὑμῶν λέγει, "Ἐγὼ μέν εἰμι Παύλου,
"ἐγὼ δὲ Ἀπολλῶ, ἐγὼ δὲ Κηφᾶ, ἐγὼ δὲ Χρι-
13 "στοῦ." Μεμέρισται ὁ Χριστός; μὴ Παῦλος
ἐσταυρώθη ὑπὲρ ὑμῶν, ἢ εἰς τὸ ὄνομα Παύ-
14 λου ἐβαπτίσθητε; [f]εὐχαριστῶ τῷ Θεῷ ὅτι f Act. 18. 8. Rom. 16. 23.

HAIL & FIRE www.hailandfire.com

οὐδένα ὑμῶν ἐβάπτισα, εἰ μὴ Κρίσπον καὶ
Γάϊον· ἵνα μή τις εἴπῃ ὅτι εἰς τὸ ἐμὸν ὄνομα 15
g 16. 15, 17. ἐβάπτισα. [g] ἐβάπτισα δὲ καὶ τὸν Στεφανᾶ οἶ- 16
κον· λοιπὸν οὐκ οἶδα εἴ τινα ἄλλον ἐβάπτισα.
h 2. 1, 4, 13. 2 Pet. 1. 16. [h] Οὐ γὰρ ἀπέστειλέ με Χριστὸς βαπτίζειν, 17
ἀλλ' εὐαγγελίζεσθαι· οὐκ ἐν σοφίᾳ λόγου,
i Rom. 1. 16. ἵνα μὴ κενωθῇ ὁ σταυρὸς τοῦ Χριστοῦ. [i] ὁ 18
λόγος γὰρ ὁ τοῦ σταυροῦ τοῖς μὲν ἀπολλυ-
μένοις μωρία ἐστὶ, τοῖς δὲ σωζομένοις ἡμῖν
k Esa. 29. 14. Job. 5. 12. δύναμις Θεοῦ ἐστι. [k] γέγραπται γὰρ, 'Ἀπολῶ 19
' τὴν σοφίαν τῶν σοφῶν, καὶ τὴν σύνεσιν τῶν
l Esa. 33. 18. Job. 12. 17, 20, 24. ' συνετῶν ἀθετήσω.' [l] Ποῦ σοφός; ποῦ γραμ- 20
ματεύς; ποῦ συζητητὴς τοῦ αἰῶνος τούτου;
οὐχὶ ἐμώρανεν ὁ Θεὸς τὴν σοφίαν τοῦ κόσμου
m Matt. 11. 25. Luc 10. 21. Rom. 1. 21, 28. τούτου; [m] Ἐπειδὴ γὰρ ἐν τῇ σοφίᾳ τοῦ Θεοῦ 21
οὐκ ἔγνω ὁ κόσμος διὰ τῆς σοφίας τὸν Θεὸν,
εὐδόκησεν ὁ Θεὸς διὰ τῆς μωρίας τοῦ κη-
n Matt. 12. 38. et 16. 1. Joan. 4. 48. ρύγματος σῶσαι τοὺς πιστεύοντας· [n] ἐπειδὴ 22
καὶ Ἰουδαῖοι σημεῖον αἰτοῦσι, καὶ Ἕλληνες
o 2. 14. Matt. 11. 6. Joan. 6. 60, 66. σοφίαν ζητοῦσιν· [o] ἡμεῖς δὲ κηρύσσομεν Χρι- 23
στὸν ἐσταυρωμένον, Ἰουδαίοις μὲν σκάνδα-
p Rom. 1. 16. Col. 2. 3. λον, Ἕλλησι δὲ μωρίαν· [p] αὐτοῖς δὲ τοῖς 24
κλητοῖς Ἰουδαίοις τε καὶ Ἕλλησι Χριστὸν
Θεοῦ δύναμιν καὶ Θεοῦ σοφίαν. ὅτι τὸ μωρὸν 25
τοῦ Θεοῦ σοφώτερον τῶν ἀνθρώπων ἐστὶ·
καὶ τὸ ἀσθενὲς τοῦ Θεοῦ ἰσχυρότερον τῶν
q Joan. 7. 48. Jac. 2. 5. ἀνθρώπων ἐστί. [q] Βλέπετε γὰρ τὴν κλῆσιν 26
ὑμῶν, ἀδελφοὶ, ὅτι οὐ πολλοὶ σοφοὶ κατὰ
σάρκα, οὐ πολλοὶ δυνατοὶ, οὐ πολλοὶ εὐγενεῖς·
ἀλλὰ τὰ μωρὰ τοῦ κόσμου ἐξελέξατο ὁ Θεὸς, 27
ἵνα τοὺς σοφοὺς καταισχύνῃ· καὶ τὰ ἀσθενῆ

HAIL & FIRE www.hailandfire.com

τοῦ κόσμου ἐξελέξατο ὁ Θεὸς, ἵνα καταισχύνῃ
28 τὰ ἰσχυρά· καὶ τὰ ἀγενῆ τοῦ κόσμου καὶ τὰ
ἐξουθενημένα ἐξελέξατο ὁ Θεὸς, καὶ τὰ μὴ
29 ὄντα, ἵνα τὰ ὄντα καταργήσῃ· [r] ὅπως μὴ καυ- r Rom. 3. 27. Eph. 2. 9.
30 χήσηται πᾶσα σὰρξ ἐνώπιον αὐτοῦ. [s] ἐξ αὐ- s Joan. 17. 19. Rom. 4. 25.
τοῦ δὲ ὑμεῖς ἐστε ἐν Χριστῷ Ἰησοῦ, ὃς Eph. 1. 7. Col. 2. 3.
ἐγενήθη ἡμῖν σοφία ἀπὸ Θεοῦ, δικαιοσύνη τε
31 καὶ ἁγιασμὸς καὶ ἀπολύτρωσις· [t] ἵνα, καθὼς t Esa. 65. 16. Jer. 9. 23, 24.
γέγραπται, ‘Ὁ καυχώμενος, ἐν Κυρίῳ καυ- 2 Cor. 10. 17.
2 ‘χάσθω.’ [u] Κἀγὼ ἐλθὼν πρὸς ὑμᾶς, ἀδελφοὶ, u ver. 4, 13. et 1. 17.
ἦλθον οὐ καθ’ ὑπεροχὴν λόγου ἢ σοφίας 2 Pet. 1. 16.
καταγγέλλων ὑμῖν τὸ μαρτύριον τοῦ Θεοῦ.
2 [x] οὐ γὰρ ἔκρινα τοῦ εἰδέναι τι ἐν ὑμῖν, εἰ μὴ x Gal. 6. 14.
Ἰησοῦν Χριστὸν, καὶ τοῦτον ἐσταυρωμένον.
3 [y] καὶ ἐγὼ ἐν ἀσθενείᾳ καὶ ἐν φόβῳ καὶ ἐν y Act. 18. 1, 5. 2 Cor. 10. 10.
4 τρόμῳ πολλῷ ἐγενόμην πρὸς ὑμᾶς· [z] καὶ ὁ et 11. 30. et 12. 5, 9.
λόγος μου καὶ τὸ κήρυγμά μου οὐκ ἐν πειθοῖς Gal. 4. 13.
ἀνθρωπίνης σοφίας λόγοις, ἀλλ’ ἐν ἀποδείξει z ver. 13. et 1. 17.
5 πνεύματος καὶ δυνάμεως· [a] ἵνα ἡ πίστις ὑμῶν 2 Pet. 1. 16.
μὴ ᾖ ἐν σοφίᾳ ἀνθρώπων, ἀλλ’ ἐν δυνάμει a 2 Cor. 4. 7.
Θεοῦ.
6 [b] Σοφίαν δὲ λαλοῦμεν ἐν τοῖς τελείοις· σο- b 15. 24. Job. 28. 21.
φίαν δὲ οὐ τοῦ αἰῶνος τούτου, οὐδὲ τῶν ἀρ- Jac. 3. 15.
χόντων τοῦ αἰῶνος τούτου, τῶν καταργουμέ-
7 νων· [c] ἀλλὰ λαλοῦμεν σοφίαν Θεοῦ ἐν μυστη- c 4. 1. Rom. 16. 25. Eph. 3.
ρίῳ, τὴν ἀποκεκρυμμένην, ἣν προώρισεν ὁ Θεὸς 9. Col. 1. 26.
8 πρὸ τῶν αἰώνων εἰς δόξαν ἡμῶν, [d] ἣν οὐδεὶς 2 Tim. 1. 9.
τῶν ἀρχόντων τοῦ αἰῶνος τούτου ἔγνωκεν· εἰ d Matt. 11. 25. Joan. 7. 48. et 16. 3. Act. 3. 17. et 13. 27.
γὰρ ἔγνωσαν, οὐκ ἂν τὸν Κύριον τῆς δόξης 2 Cor. 3. 14. 1 Tim. 1. 13.
9 ἐσταύρωσαν· [e] ἀλλὰ καθὼς γέγραπται, ‘[f] Ἃ e ver. 14. Esa. 64. 4.
‘ὀφθαλμὸς οὐκ εἶδε, καὶ οὖς οὐκ ἤκουσε, καὶ

HAIL & FIRE www.hailandfire.com

‘ ἐπὶ καρδίαν ἀνθρώπου οὐκ ἀνέβη, ἃ ἡτοί-
f Matt. 13. 11. et 16. 17. ‘ μασεν ὁ Θεὸς τοῖς ἀγαπῶσιν αὐτόν·’ f ἡμῖν 10
2 Cor. 3. 18. 1 Joan. 2. 27. δὲ ὁ Θεὸς ἀπεκάλυψε διὰ τοῦ πνεύματος αὐ-
τοῦ· τὸ γὰρ πνεῦμα πάντα ἐρευνᾷ, καὶ τὰ
g Prov. 20. 27. et 27. 19. Jer. 17. 9. βάθη τοῦ Θεοῦ. g τίς γὰρ οἶδεν ἀνθρώπων τὰ 11
τοῦ ἀνθρώπου, εἰ μὴ τὸ πνεῦμα τοῦ ἀνθρώπου
τὸ ἐν αὐτῷ; οὕτω καὶ τὰ τοῦ Θεοῦ οὐδεὶς οἶ-
h Rom. 8. 15. δεν, εἰ μὴ τὸ πνεῦμα τοῦ Θεοῦ. h ἡμεῖς δὲ οὐ 12
τὸ πνεῦμα τοῦ κόσμου ἐλάβομεν, ἀλλὰ τὸ
πνεῦμα τὸ ἐκ τοῦ Θεοῦ, ἵνα εἰδῶμεν τὰ ὑπὸ
i ver. 4. et 1. 17. 2 Pet. 1. 16. τοῦ Θεοῦ χαρισθέντα ἡμῖν. i[a] Ἃ καὶ λαλοῦ- 13
μεν, οὐκ ἐν διδακτοῖς ἀνθρωπίνης σοφίας λό-
γοις, ἀλλ’ ἐν διδακτοῖς Πνεύματος Ἁγίου,
k Rom. 8. 7. πνευματικοῖς πνευματικὰ συγκρίνοντες. k Ψυ- 14
χικὸς δὲ ἄνθρωπος οὐ δέχεται τὰ τοῦ πνεύμα-
τος τοῦ Θεοῦ· μωρία γὰρ αὐτῷ ἐστι, καὶ οὐ
δύναται γνῶναι, ὅτι πνευματικῶς ἀνακρίνεται.
l Prov. 27. 19. et 28. 5. 1 Thess. 5. 21. 1 Joan. 4. 1. l ὁ δὲ πνευματικὸς ἀνακρίνει μὲν πάντα, αὐτὸς 15
δὲ ὑπ’ οὐδενὸς ἀνακρίνεται. m τίς γὰρ ἔγνω 16
m Job. 15. 8. Esa. 40. 13. Jer. 23. 18. Sap. 9. 13. Rom. 11. 34. νοῦν Κυρίου, ὃς συμβιβάσει αὐτόν; ἡμεῖς δὲ
νοῦν Χριστοῦ ἔχομεν. Καὶ ἐγώ, ἀδελφοί, οὐκ 3
ἠδυνήθην λαλῆσαι ὑμῖν ὡς πνευματικοῖς, ἀλλ’
n Heb. 5. 12, 13. 1 Pet. 2. 2. ὡς σαρκικοῖς, ὡς νηπίοις ἐν Χριστῷ. n γάλα 2
ὑμᾶς ἐπότισα, καὶ οὐ βρῶμα· οὔπω γὰρ ἠδύ-
o 1. 11. Gal. 5. 19, 20. Jac. 3. 16. νασθε, ἀλλ’ οὔτε ἔτι νῦν δύνασθε· o ἔτι γὰρ 3
σαρκικοί ἐστε. ὅπου γὰρ ἐν ὑμῖν ζῆλος καὶ
ἔρις καὶ διχοστασίαι, οὐχὶ σαρκικοί ἐστε, καὶ
p 1. 12. κατὰ ἄνθρωπον περιπατεῖτε; p ὅταν γὰρ λέγῃ 4
τις, “Ἐγὼ μέν εἰμι Παύλου” ἕτερος δὲ,
“Ἐγὼ Ἀπολλώ” οὐχὶ σαρκικοί ἐστε;
q 1. 12. et 16. 12. Act. 18. 24. q Τίς οὖν ἐστι Παῦλος, τίς δὲ Ἀπολλὼς, 5

HAIL & FIRE www.hailandfire.com

ἀλλ' ἢ διάκονοι δι' ὧν ἐπιστεύσατε, καὶ
6 ἑκάστῳ ὡς ὁ Κύριος ἔδωκεν; [r]ἐγὼ ἐφύτευσα, r Act. 18. 26. et 19. 1.
Ἀπολλὼς ἐπότισεν, ἀλλ' ὁ Θεὸς ηὔξανεν·
7 ὥστε οὔτε ὁ φυτεύων ἐστί τι, οὔτε ὁ ποτί-
8 ζων, ἀλλ' ὁ αὐξάνων Θεός. [s]ὁ φυτεύων δὲ s Psal. 62. 12. Jer. 17. 10. et
καὶ ὁ ποτίζων ἕν εἰσιν· ἕκαστος δὲ τὸν ἴδιον 32. 19. Matt.
9 μισθὸν λήψεται κατὰ τὸν ἴδιον κόπον. [t]Θεοῦ 16. 27. Rom. 2. 6. Gal. 6. 5. Apoc. 2. 23. et 22. 12.
γάρ ἐσμεν συνεργοί· Θεοῦ γεώργιον, Θεοῦ t 2 Cor. 6. 1.
10 οἰκοδομή ἐστε. [u]Κατὰ τὴν χάριν τοῦ Θεοῦ Eph. 2. 20. Col. 2. 7. 1 Pet. 2. 5.
τὴν δοθεῖσάν μοι, ὡς σοφὸς ἀρχιτέκτων θε- Heb. 3. 3. 4.
μέλιον τέθεικα, ἄλλος δὲ ἐποικοδομεῖ· ἕκα- u Rom. 1. 5. et 12. 3. et 15. 20. Apoc. 21.
11 στος δὲ βλεπέτω πῶς ἐποικοδομεῖ. [x]θεμέ- 14.
λιον γὰρ ἄλλον οὐδεὶς δύναται θεῖναι παρὰ x Esa. 28. 16. Matt. 16. 18. Eph. 2. 20.
12 τὸν κείμενον, ὅς ἐστιν Ἰησοῦς ὁ Χριστός. εἰ
δέ τις ἐποικοδομεῖ ἐπὶ τὸν θεμέλιον τοῦτον,
χρυσὸν, ἄργυρον, λίθους τιμίους, ξύλα, χόρ-
13 τον, καλάμην, [y]ἑκάστου τὸ ἔργον φανερὸν y Esa. 8. 20. et 48. 10. Jer.
γενήσεται· ἡ γὰρ ἡμέρα δηλώσει· ὅτι ἐν πυρὶ 23. 29. 1 Cor. 4. 5. 1 Pet. 1.
ἀποκαλύπτεται· καὶ ἑκάστου τὸ ἔργον ὁποῖόν 7. et 4. 12. 2 Pet. 1. 19.
14 ἐστι, τὸ πῦρ δοκιμάσει. εἴ τινος τὸ ἔργον
15 μένει, ὃ ἐποικοδόμησε, μισθὸν λήψεται· εἴ
τινος τὸ ἔργον κατακαήσεται, ζημιωθήσεται·
αὐτὸς δὲ σωθήσεται, οὕτως δὲ ὡς διὰ πυρός.
16 [z]Οὐκ οἴδατε ὅτι ναὸς Θεοῦ ἐστε, καὶ τὸ z 6. 19.
17 πνεῦμα τοῦ Θεοῦ οἰκεῖ ἐν ὑμῖν; εἴ τις τὸν 2 Cor. 6. 16. Eph. 2. 21, 22. Heb. 3. 6.
ναὸν τοῦ Θεοῦ φθείρει, φθερεῖ τοῦτον ὁ Θεός· 1 Pet. 2. 5.
ὁ γὰρ ναὸς τοῦ Θεοῦ ἅγιός ἐστιν, οἵτινές
18 ἐστε ὑμεῖς. [a]Μηδεὶς ἑαυτὸν ἐξαπατάτω· εἴ a Prov. 3. 7. Esa. 5. 21.
τις δοκεῖ σοφὸς εἶναι ἐν ὑμῖν ἐν τῷ αἰῶνι
τούτῳ, μωρὸς γενέσθω, ἵνα γένηται σοφός.
19 [b]ἡ γὰρ σοφία τοῦ κόσμου τούτου μωρία b Job. 5. 13.

HAIL & FIRE www.hailandfire.com

παρὰ τῷ Θεῷ ἐστι. γέγραπται γάρ, ''Ο δρασ-
' σόμενος τοὺς σοφοὺς ἐν τῇ πανουργίᾳ αὐ-
c Psal. 94. 11. ' τῶν.' c καὶ πάλιν, ' Κύριος γινώσκει τοὺς 20
' διαλογισμοὺς τῶν σοφῶν, ὅτι εἰσὶ μάταιοι.'
Ὥστε μηδεὶς καυχάσθω ἐν ἀνθρώποις· πάντα 21
γὰρ ὑμῶν ἐστιν, εἴτε Παῦλος, εἴτε Ἀπολλῶς, 22
εἴτε Κηφᾶς, εἴτε κόσμος, εἴτε ζωὴ εἴτε θάνα-
τος, εἴτε ἐνεστῶτα εἴτε μέλλοντα· πάντα
d 11. 3. ὑμῶν ἐστιν· d ὑμεῖς δὲ, Χριστοῦ· Χριστὸς δὲ, 23
e Matt. 24. 45. 2 Cor. 4. 5. et 6. 4. Col. 1. 25. Tit. 1. 7. 1 Pet. 4. 10. Θεοῦ. e Οὕτως ἡμᾶς λογιζέσθω ἄνθρωπος, 4
ὡς ὑπηρέτας Χριστοῦ καὶ οἰκονόμους μυστη-
ρίων Θεοῦ. f ὧδε λοιπὸν, ζητεῖται ἐν τοῖς οἰ- 2
f Luc. 12. 42. κονόμοις, ἵνα πιστός τις εὑρεθῇ. ἐμοὶ δὲ εἰς 3
ἐλάχιστόν ἐστιν ἵνα ὑφ' ὑμῶν ἀνακριθῶ, ἢ
ὑπὸ ἀνθρωπίνης ἡμέρας· ἀλλ' οὐδὲ ἐμαυτὸν
g Exod. 34. 7. Psal. 130. 3. et 143. 2. Job. 9. 2. Rom. 3. 20. et 4. 2. 1 Joan. 3. 20, 21. ἀνακρίνω. g οὐδὲν γὰρ ἐμαυτῷ σύνοιδα· ἀλλ' 4
οὐκ ἐν τούτῳ δεδικαίωμαι· ὁ δὲ ἀνακρίνων με,
Κύριός ἐστιν. h ὥστε μὴ πρὸ καιροῦ τι κρί- 5
h Dan. 7. 10. Matt. 7. 1. Rom. 2. 1, 16. 29. 2 Cor. 5. 10. Apoc. 20. 12. νετε, ἕως ἂν ἔλθῃ ὁ Κύριος, ὃς καὶ φωτίσει
τὰ κρυπτὰ τοῦ σκότους, καὶ φανερώσει τὰς
βουλὰς τῶν καρδιῶν· καὶ τότε ὁ ἔπαινος γε-
νήσεται ἑκάστῳ ἀπὸ τοῦ Θεοῦ.

i Prov. 3. 7. Rom. 12. 3. i Ταῦτα δὲ, ἀδελφοὶ, μετεσχημάτισα εἰς 6
ἐμαυτὸν καὶ Ἀπολλὼ δι' ὑμᾶς, ἵνα ἐν ἡμῖν
μάθητε τὸ μὴ ὑπὲρ ὃ γέγραπται φρονεῖν, ἵνα
μὴ εἷς ὑπὲρ τοῦ ἑνὸς φυσιοῦσθε κατὰ τοῦ
k Joan. 3. 27. Rom. 12. 6. Jac. 1. 17. 1 Pet. 4. 10. ἑτέρου. k τίς γάρ σε διακρίνει; τί δὲ ἔχεις 7
ὃ οὐκ ἔλαβες; εἰ δὲ καὶ ἔλαβες, τί καυχᾶσαι
ὡς μὴ λαβών; Ἤδη κεκορεσμένοι ἐστὲ, ἤδη 8
ἐπλουτήσατε, χωρὶς ἡμῶν ἐβασιλεύσατε· καὶ
ὄφελόν γε ἐβασιλεύσατε, ἵνα καὶ ἡμεῖς ὑμῖν

HAIL & FIRE www.hailandfire.com

9 συμβασιλεύσωμεν. [l] δοκῶ γὰρ ὅτι ὁ Θεὸς ἡμᾶς τοὺς ἀποστόλους ἐσχάτους ἀπέδειξεν ὡς ἐπιθανατίους, ὅτι θέατρον ἐγενήθημεν τῷ 10 κόσμῳ καὶ ἀγγέλοις καὶ ἀνθρώποις. [m] ἡμεῖς μωροὶ διὰ Χριστόν, ὑμεῖς δὲ φρόνιμοι ἐν Χριστῷ· ἡμεῖς ἀσθενεῖς, ὑμεῖς δὲ ἰσχυροί· 11 ὑμεῖς ἔνδοξοι, ἡμεῖς δὲ ἄτιμοι. [n] ἄχρι τῆς ἄρτι ὥρας καὶ πεινῶμεν, καὶ διψῶμεν, καὶ γυμνητεύομεν, καὶ κολαφιζόμεθα, καὶ ἀστα- 12 τοῦμεν, [o] καὶ κοπιῶμεν ἐργαζόμενοι ταῖς ἰδίαις χερσί· λοιδορούμενοι, εὐλογοῦμεν· διωκόμε- 13 νοι, ἀνεχόμεθα· βλασφημούμενοι, παρακαλοῦμεν· [p] ὡς περικαθάρματα τοῦ κόσμου ἐγε- 14 νήθημεν, πάντων περίψημα ἕως ἄρτι. [q] Οὐκ ἐντρέπων ὑμᾶς γράφω ταῦτα, ἀλλ' ὡς τέκνα 15 μου ἀγαπητὰ νουθετῶ. [r] ἐὰν γὰρ μυρίους παιδαγωγοὺς ἔχητε ἐν Χριστῷ, ἀλλ' οὐ πολλοὺς πατέρας· ἐν γὰρ Χριστῷ Ἰησοῦ διὰ τοῦ 16 εὐαγγελίου ἐγὼ ὑμᾶς ἐγέννησα. [s] παρακαλῶ 17 οὖν ὑμᾶς, μιμηταί μου γίνεσθε. [t] Διὰ τοῦτο ἔπεμψα ὑμῖν Τιμόθεον, ὅς ἐστι τέκνον μου ἀγαπητὸν καὶ πιστὸν ἐν Κυρίῳ, ὃς ὑμᾶς ἀναμνήσει τὰς ὁδούς μου τὰς ἐν Χριστῷ, καθὼς 18 πανταχοῦ ἐν πάσῃ ἐκκλησίᾳ διδάσκω. Ὡς μὴ ἐρχομένου δέ μου πρὸς ὑμᾶς ἐφυσιώθησάν 19 τινες· [u] ἐλεύσομαι δὲ ταχέως πρὸς ὑμᾶς, ἐὰν ὁ Κύριος θελήσῃ, καὶ γνώσομαι οὐ τὸν λόγον 20 τῶν πεφυσιωμένων, ἀλλὰ τὴν δύναμιν. [x] οὐ γὰρ ἐν λόγῳ ἡ βασιλεία τοῦ Θεοῦ, ἀλλ' ἐν Β' 21 δυνάμει. [y] τί θέλετε; ἐν ῥάβδῳ ἔλθω πρὸς ὑμᾶς, ἢ ἐν ἀγάπῃ πνεύματί τε πραΰτητος;

l 15. 8, 9, 10. Psal. 44. 22. Rom. 8. 36. 2 Cor. 4. 11. et 11. 5. Eph. 3. 8. Heb. 10. 33.
m 2. 3. 2 Cor. 13. 9.
n Act. 23. 2. 2 Cor. 4. 8. et 11. 23.
o Matt. 5. 44. Luc. 6. 28. et 23. 34. Act. 7. 60. et 18. 3. et 20. 34. Rom. 12. 14. 1 Thess. 2. 9. 2 Thess. 3. 8.
p Lament. 3. 45.
q 1 Thess. 2. 11.
r Act. 18. 11. Gal. 4. 19. Philem. 10. Jac. 1. 18.
s 11. 1. Philipp. 3. 17. 1 Thess. 1. 6. 2 Thess. 3. 9.
t 1 Tim. 1. 2. 2 Tim. 1. 2.
u Act. 18. 21. Rom. 15. 32. Jac. 4. 15. Heb. 6. 3.
x 2. 4. 1 Thess. 1. 5. 2 Pet. 1. 16.
y 2 Cor. 10. 2. et 13. 10.

HAIL & FIRE www.hailandfire.com

z Levit. 18. 8. Deut. 27. 20.

5 z ΟΛΩΣ ἀκούεται ἐν ὑμῖν πορνεία, καὶ τοι-
αύτη πορνεία, ἥτις οὐδὲ ἐν τοῖς ἔθνεσιν ὀνο-
μάζεται, ὥστε γυναῖκά τινα τοῦ πατρὸς ἔχειν·
2 καὶ ὑμεῖς πεφυσιωμένοι ἐστὲ, καὶ οὐχὶ μᾶλ-
λον ἐπενθήσατε, ἵνα ἐξαρθῇ ἐκ μέσου ὑμῶν ὁ
a Col. 2. 5. 3 τὸ ἔργον τοῦτο ποιήσας; a ἐγὼ μὲν γὰρ ὡς
ἀπὼν τῷ σώματι, παρὼν δὲ τῷ πνεύματι, ἤδη
κέκρικα ὡς παρὼν, τὸν οὕτω τοῦτο κατεργα-
b Matt. 16. 19. et 18. 18. Joan. 20. 23. 4 σάμενον, b ἐν τῷ ὀνόματι τοῦ Κυρίου ἡμῶν
Ἰησοῦ Χριστοῦ, συναχθέντων ὑμῶν καὶ τοῦ
ἐμοῦ πνεύματος, σὺν τῇ δυνάμει τοῦ Κυρίου
c 1 Tim. 1. 20. 5 ἡμῶν Ἰησοῦ Χριστοῦ, c παραδοῦναι τὸν τοι-
οῦτον τῷ Σατανᾷ εἰς ὄλεθρον τῆς σαρκὸς, ἵνα
τὸ πνεῦμα σωθῇ ἐν τῇ ἡμέρᾳ τοῦ Κυρίου Ἰη-
d Gal. 5. 9. Jac. 4. 16. 6 σοῦ. d Οὐ καλὸν τὸ καύχημα ὑμῶν. οὐκ οἴ-
δατε ὅτι μικρὰ ζύμη ὅλον τὸ φύραμα ζυμοῖ;
e 15. 3. Esa. 53. 7. Joan. 1. 29. 1 Pet. 1. 19. 7 e ἐκκαθάρατε οὖν τὴν παλαιὰν ζύμην, ἵνα ἦτε
νέον φύραμα, καθὼς ἐστε ἄζυμοι· καὶ γὰρ τὸ
πάσχα ἡμῶν ὑπὲρ ἡμῶν ἐτύθη Χριστός.
f Exod. 12. 3, 15. Deut. 16. 3. 8 f ὥστε ἑορτάζωμεν, μὴ ἐν ζύμῃ παλαιᾷ, μηδὲ
ἐν ζύμῃ κακίας καὶ πονηρίας, ἀλλ' ἐν ἀζύμοις
εἰλικρινείας καὶ ἀληθείας.

g ver. 2, 7. Matt. 18. 17. 2 Cor. 6. 14. Eph. 5. 11. 2 Thess. 3. 14.

9 g Ἔγραψα ὑμῖν ἐν τῇ ἐπιστολῇ, μὴ συν-
αναμίγνυσθαι πόρνοις· καὶ οὐ πάντως τοῖς 10
πόρνοις τοῦ κόσμου τούτου, ἢ τοῖς πλεο-
νέκταις, ἢ ἅρπαξιν, ἢ εἰδωλολάτραις· ἐπεὶ
h Matt. 18. 17. Rom. 16. 17. 2 Thess. 3. 6, 14. 2 Joan. 10. ὀφείλετε ἄρα ἐκ τοῦ κόσμου ἐξελθεῖν. h νυνὶ 11
δὲ ἔγραψα ὑμῖν μὴ συναναμίγνυσθαι, ἐάν τις
ἀδελφὸς ὀνομαζόμενος ᾖ πόρνος, ἢ πλεο-
νέκτης, ἢ εἰδωλολάτρης, ἢ λοίδορος, ἢ μέθυ-
σος, ἢ ἅρπαξ· τῷ τοιούτῳ μηδὲ συνεσθίειν.

HAIL & FIRE www.hailandfire.com

12 [i]τί γάρ μοι καὶ τοὺς ἔξω κρίνειν; οὐχὶ τοὺς
13 ἔσω ὑμεῖς κρίνετε; τοὺς δὲ ἔξω ὁ Θεὸς
κρίνει. [k]καὶ ἐξαρεῖτε τὸν πονηρὸν ἐξ ὑμῶν
αὐτῶν.

i Marc. 4. 11. Col. 4. 5. 1 Thess. 4. 12. 1 Tim. 3. 7.
k Deut. 13. 5. et 22. 21, 22, 24.

Γ' 6 ΤΟΛΜΑι τις ὑμῶν, πρᾶγμα ἔχων πρὸς τὸν
ἕτερον, κρίνεσθαι ἐπὶ τῶν ἀδίκων, καὶ οὐχὶ
2 ἐπὶ τῶν ἁγίων; [l]οὐκ οἴδατε ὅτι οἱ ἅγιοι τὸν
κόσμον κρινοῦσι; καὶ εἰ ἐν ὑμῖν κρίνεται ὁ
κόσμος, ἀνάξιοί ἐστε κριτηρίων ἐλαχίστων;
3 οὐκ οἴδατε ὅτι ἀγγέλους κρινοῦμεν; μήτι γε
4 βιωτικά; βιωτικὰ μὲν οὖν κριτήρια ἐὰν ἔχητε,
τοὺς ἐξουθενημένους ἐν τῇ ἐκκλησίᾳ, τούτους
5 καθίζετε. πρὸς ἐντροπὴν ὑμῖν λέγω. οὕτως
οὐκ ἔστιν ἐν ὑμῖν σοφὸς οὐδὲ εἷς, ὃς δυνήσε-
ται διακρῖναι ἀνὰ μέσον τοῦ ἀδελφοῦ αὐτοῦ;
6 ἀλλὰ ἀδελφὸς μετὰ ἀδελφοῦ κρίνεται, καὶ
7 τοῦτο ἐπὶ ἀπίστων; [m]Ἤδη μὲν οὖν ὅλως
ἥττημα ἐν ὑμῖν ἐστιν, ὅτι κρίματα ἔχετε μεθ'
ἑαυτῶν. διατί οὐχὶ μᾶλλον ἀδικεῖσθε; διατί
8 οὐχὶ μᾶλλον ἀποστερεῖσθε; ἀλλὰ ὑμεῖς ἀδι-
κεῖτε καὶ ἀποστερεῖτε, καὶ ταῦτα ἀδελφούς.
9 [n]ἢ οὐκ οἴδατε ὅτι ἄδικοι βασιλείαν Θεοῦ οὐ
κληρονομήσουσι; Μὴ πλανᾶσθε· οὔτε πόρ-
νοι, οὔτε εἰδωλολάτραι, οὔτε μοιχοὶ, οὔτε
10 μαλακοὶ, οὔτε ἀρσενοκοῖται, οὔτε κλέπται,
οὔτε πλεονέκται, οὔτε μέθυσοι, οὐ λοίδοροι,
οὐχ ἅρπαγες, βασιλείαν Θεοῦ οὐ κληρονομή-
11 σουσι. [o]καὶ ταῦτά τινες ἦτε· ἀλλὰ ἀπελού-
σασθε, ἀλλὰ ἡγιάσθητε, ἀλλ' ἐδικαιώθητε ἐν
τῷ ὀνόματι τοῦ Κυρίου Ἰησοῦ, καὶ ἐν τῷ
πνεύματι τοῦ Θεοῦ ἡμῶν.

l Matt. 19. 28. Luc. 22. 30.
m Prov. 20. 22. Matt. 5. 39. Luc. 6. 29. Rom. 12. 17, 19. 1 Thess. 4. 6. et 5. 15. 1 Pet. 3. 9.
n Gal. 5. 19, &c. Eph. 5. 5. 1 Thess. 4. 6. 1 Tim. 1. 9. Heb. 12. 14. Apoc. 22. 15.
o Eph. 2. 1, 2, 3. et 5. 8. Col. 3. 7. Tit. 3. 3. Heb. 10. 22.

HAIL & FIRE www.hailandfire.com

p 10. 23. p Πάντα μοι ἔξεστιν, ἀλλ' οὐ πάντα συμ- 12
φέρει· πάντα μοι ἔξεστιν, ἀλλ' οὐκ ἐγὼ ἐξου-
q ver. 19, 20. et 15. 50. Matt. 15. 17. Rom. 14. 17. Col. 2. 22, 23. 1 Thess. 4. 3. σιασθήσομαι ὑπό τινος. q Τὰ βρώματα τῇ 13
κοιλίᾳ, καὶ ἡ κοιλία τοῖς βρώμασιν· ὁ δὲ
Θεὸς καὶ ταύτην καὶ ταῦτα καταργήσει. τὸ δὲ
σῶμα οὐ τῇ πορνείᾳ, ἀλλὰ τῷ Κυρίῳ, καὶ ὁ
r Act. 2. 24. Rom. 6. 5, 8. et 8. 11. 2 Cor. 4. 14. Κύριος τῷ σώματι· r ὁ δὲ Θεὸς καὶ τὸν Κύριον 14
ἤγειρε, καὶ ἡμᾶς ἐξεγερεῖ διὰ τῆς δυνάμεως
s 12. 27. Eph. 4. 12, 15, 16. et 5. 30. αὐτοῦ. s Οὐκ οἴδατε ὅτι τὰ σώματα ὑμῶν 15
μέλη Χριστοῦ ἐστιν; ἆρας οὖν τὰ μέλη τοῦ
Χριστοῦ, ποιήσω πόρνης μέλη; μὴ γένοιτο.
t Gen. 2. 24. Matt. 19. 5. Marc. 10. 8. Eph. 5. 31. t ἢ οὐκ οἴδατε ὅτι ὁ κολλώμενος τῇ πόρνῃ, ἓν 16
σῶμά ἐστιν; ‘Ἔσονται γάρ,’ φησὶν, ‘οἱ δύο
u Joan. 17. 21, 22, 23. Eph. 4. 4. et 5. 30. ‘εἰς σάρκα μίαν.’ u ὁ δὲ κολλώμενος τῷ 17
Κυρίῳ, ἓν πνεῦμά ἐστι. Φεύγετε τὴν πορ- 18
νείαν. πᾶν ἁμάρτημα ὃ ἐὰν ποιήσῃ ἄνθρωπος,
ἐκτὸς τοῦ σώματός ἐστιν· ὁ δὲ πορνεύων, εἰς
x 3. 16. 2 Cor. 6. 16. Eph. 2. 21. Heb. 3. 6. 1 Pet. 2. 5. τὸ ἴδιον σῶμα ἁμαρτάνει. x ἢ οὐκ οἴδατε ὅτι 19
τὸ σῶμα ὑμῶν ναὸς τοῦ ἐν ὑμῖν Ἁγίου
Πνεύματός ἐστιν, οὗ ἔχετε ἀπὸ Θεοῦ, καὶ
y 7. 23. Gal. 3. 13. Heb. 9. 12. 1 Pet. 1. 18, 19. 2 Pet. 2. 1. οὐκ ἐστὲ ἑαυτῶν; y ἠγοράσθητε γὰρ τιμῆς· 20
δοξάσατε δὴ τὸν Θεὸν ἐν τῷ σώματι ὑμῶν,
καὶ ἐν τῷ πνεύματι ὑμῶν, ἅτινά ἐστι τοῦ
Θεοῦ.

Imm ekas tar

ΠΕΡΙ δὲ ὧν ἐγράψατέ μοι, καλὸν ἀνθρώ- 7 Δ'
πῳ γυναικὸς μὴ ἅπτεσθαι· διὰ δὲ τὰς πορ- 2
νείας ἕκαστος τὴν ἑαυτοῦ γυναῖκα ἐχέτω, καὶ
z 1 Pet. 3. 7. ἑκάστη τὸν ἴδιον ἄνδρα ἐχέτω. z Τῇ γυναικὶ 3
ὁ ἀνὴρ τὴν ὀφειλομένην εὔνοιαν ἀποδιδότω·
ὁμοίως δὲ καὶ ἡ γυνὴ τῷ ἀνδρί. ἡ γυνὴ τοῦ 4
ἰδίου σώματος οὐκ ἐξουσιάζει, ἀλλ' ὁ ἀνήρ·

HAIL & FIRE www.hailandfire.com

ὁμοίως δὲ καὶ ὁ ἀνὴρ τοῦ ἰδίου σώματος οὐκ
5 ἐξουσιάζει, ἀλλ' ἡ γυνή. [a] μὴ ἀποστερεῖτε [a] Joel. 2. 16.
ἀλλήλους, εἰ μή τι ἂν ἐκ συμφώνου πρὸς καιρὸν, ἵνα σχολάζητε τῇ νηστείᾳ καὶ τῇ προσευχῇ, καὶ πάλιν ἐπὶ τὸ αὐτὸ συνέρχησθε, ἵνα
μὴ πειράζῃ ὑμᾶς ὁ Σατανᾶς διὰ τὴν ἀκρασίαν
6 ὑμῶν. Τοῦτο δὲ λέγω κατὰ συγγνώμην, οὐ
7 κατ' ἐπιταγήν. [b] θέλω γὰρ πάντας ἀνθρώπους [b] 12. 11. Matt. 19. 12. Act. 26. 29.
εἶναι ὡς καὶ ἐμαυτόν· ἀλλ' ἕκαστος ἴδιον χάρισμα ἔχει ἐκ Θεοῦ, ὃς μὲν οὕτως, ὃς δὲ οὕτως.

8 Λέγω δὲ τοῖς ἀγάμοις καὶ ταῖς χήραις, κα-
9 λὸν αὐτοῖς ἐστιν ἐὰν μείνωσιν ὡς κἀγώ. [c] εἰ [c] 1 Tim. 5. 14.
δὲ οὐκ ἐγκρατεύονται, γαμησάτωσαν· κρεῖσ-
10 σον γάρ ἐστι γαμῆσαι ἢ πυροῦσθαι. [d] Τοῖς [d] Mal. 2. 14. Matt. 5. 32. et 19. 6, 9. Marc. 10. 11, 12. Luc. 16. 18.
δὲ γεγαμηκόσι παραγγέλλω, οὐκ ἐγὼ, ἀλλ' ὁ Κύριος, γυναῖκα ἀπὸ ἀνδρὸς μὴ χωρισθῆναι·
11 ἐὰν δὲ καὶ χωρισθῇ, μενέτω ἄγαμος, ἢ τῷ
ἀνδρὶ καταλλαγήτω· καὶ ἄνδρα γυναῖκα μὴ
12 ἀφιέναι. Τοῖς δὲ λοιποῖς ἐγὼ λέγω, οὐχ ὁ Κύριος, εἴ τις ἀδελφὸς γυναῖκα ἔχει ἄπιστον, καὶ αὐτὴ συνευδοκεῖ οἰκεῖν μετ' αὐτοῦ, μὴ
13 ἀφιέτω αὐτήν· καὶ γυνὴ ἥτις ἔχει ἄνδρα ἄπιστον, καὶ αὐτὸς συνευδοκεῖ οἰκεῖν μετ' αὐτῆς,
14 μὴ ἀφιέτω αὐτόν. ἡγίασται γὰρ ὁ ἀνὴρ ὁ ἄπιστος ἐν τῇ γυναικὶ, καὶ ἡγίασται ἡ γυνὴ ἡ ἄπιστος ἐν τῷ ἀνδρί· ἐπεὶ ἄρα τὰ τέκνα ὑμῶν
15 ἀκάθαρτά ἐστι, νῦν δὲ ἁγιά ἐστιν. Εἰ δὲ ὁ ἄπιστος χωρίζεται, χωριζέσθω. οὐ δεδούλωται ὁ ἀδελφὸς ἢ ἡ ἀδελφὴ ἐν τοῖς τοιούτοις·
16 ἐν δὲ εἰρήνῃ κέκληκεν ἡμᾶς ὁ Θεός. [e] τί γὰρ [e] 1 Pet. 3. 1.

HAIL & FIRE www.hailandfire.com

οἶδας, γύναι, εἰ τὸν ἄνδρα σώσεις; ἢ τί οἶδας,
ἄνερ, εἰ τὴν γυναῖκα σώσεις; εἰ μὴ ἑκάστῳ 17
ὡς ἐμέρισεν ὁ Θεὸς, ἕκαστον ὡς κέκληκεν ὁ
Κύριος, οὕτω περιπατείτω· καὶ οὕτως ἐν ταῖς
ἐκκλησίαις πάσαις διατάσσομαι. Περιτετμη- 18
μένος τις ἐκλήθη; μὴ ἐπισπάσθω. ἐν ἀκρο-
f Gal. 5. 6. et 6. 15. βυστίᾳ τις ἐκλήθη; μὴ περιτεμνέσθω. [f] ἡ 19
περιτομὴ οὐδέν ἐστι, καὶ ἡ ἀκροβυστία οὐδέν
g Eph. 4. 1. Philipp. 1. 27. Col. 1. 10. 1 Thess. 2. 12. ἐστιν, ἀλλὰ τήρησις ἐντολῶν Θεοῦ. [g] ἕκαστος 20
ἐν τῇ κλήσει ᾗ ἐκλήθη, ἐν ταύτῃ μενέτω.
Δοῦλος ἐκλήθης; μή σοι μελέτω· ἀλλ' εἰ καὶ 21
δύνασαι ἐλεύθερος γενέσθαι, μᾶλλον χρῆσαι.
h 9. 21. Joan. 8. 36. Rom. 6. 18, 22. Gal. 5. 13. Eph. 6. 6. 1 Pet. 2. 16. i 6. 20. Heb. 9. 12. 1 Pet. 1. 18, 19. 2 Pet. 2. 1. [h] ὁ γὰρ ἐν Κυρίῳ κληθεὶς δοῦλος, ἀπελεύθερος 22
Κυρίου ἐστίν· ὁμοίως καὶ ὁ ἐλεύθερος κλη-
θεὶς, δοῦλός ἐστι Χριστοῦ. [i] τιμῆς ἠγορά- 23
σθητε· μὴ γίνεσθε δοῦλοι ἀνθρώπων. ἕκα- 24
στος ἐν ᾧ ἐκλήθη, ἀδελφοὶ, ἐν τούτῳ μενέτω
παρὰ τῷ Θεῷ.

Περὶ δὲ τῶν παρθένων ἐπιταγὴν Κυρίου 25
οὐκ ἔχω· γνώμην δὲ δίδωμι ὡς ἠλεημένος
ὑπὸ Κυρίου πιστὸς εἶναι. νομίζω οὖν τοῦτο 26
καλὸν ὑπάρχειν διὰ τὴν ἐνεστῶσαν ἀνάγκην,
ὅτι καλὸν ἀνθρώπῳ τὸ οὕτως εἶναι. δέδεσαι 27
γυναικί; μὴ ζήτει λύσιν. λέλυσαι ἀπὸ γυν-
αικός; μὴ ζήτει γυναῖκα. ἐὰν δὲ καὶ γήμῃς, 28
οὐχ ἥμαρτες· καὶ ἐὰν γήμῃ ἡ παρθένος, οὐχ
ἥμαρτε· θλίψιν δὲ τῇ σαρκὶ ἕξουσιν οἱ τοι-
k Rom. 13. 11. 1 Pet. 4. 7. 2 Pet. 3. 8, 9. οὗτοι· ἐγὼ δὲ ὑμῶν φείδομαι. [k] Τοῦτο δέ 29
φημι, ἀδελφοὶ, ὁ καιρὸς συνεσταλμένος· τὸ
λοιπόν ἐστιν, ἵνα καὶ οἱ ἔχοντες γυναῖκας, ὡς
μὴ ἔχοντες ὦσι· καὶ οἱ κλαίοντες, ὡς μὴ 30

HAIL & FIRE www.hailandfire.com

κλαίοντες· καὶ οἱ χαίροντες, ὡς μὴ χαίροντες·
31 καὶ οἱ ἀγοράζοντες, ὡς μὴ κατέχοντες· [l] καὶ οἱ χρώμενοι τῷ κόσμῳ τούτῳ, ὡς μὴ κατα-
χρώμενοι. παράγει γὰρ τὸ σχῆμα τοῦ κό-
32 σμου τούτου. [m] Θέλω δὲ ὑμᾶς ἀμερίμνους εἶναι. ὁ ἄγαμος μεριμνᾷ τὰ τοῦ Κυρίου, πῶς
33 ἀρέσει τῷ Κυρίῳ· ὁ δὲ γαμήσας μεριμνᾷ τὰ
34 τοῦ κόσμου, πῶς ἀρέσει τῇ γυναικί. Μεμέ-
ρισται ἡ γυνὴ καὶ ἡ παρθένος. ἡ ἄγαμος με-
ριμνᾷ τὰ τοῦ Κυρίου, ἵνα ᾖ ἁγία καὶ σώματι
καὶ πνεύματι· ἡ δὲ γαμήσασα μεριμνᾷ τὰ τοῦ
35 κόσμου, πῶς ἀρέσει τῷ ἀνδρί. τοῦτο δὲ
πρὸς τὸ ὑμῶν αὐτῶν συμφέρον λέγω· οὐχ
ἵνα βρόχον ὑμῖν ἐπιβάλω, ἀλλὰ πρὸς τὸ εὔ-
σχημον καὶ εὐπρόσεδρον τῷ Κυρίῳ ἀπερισπά-
36 στως. Εἰ δέ τις ἀσχημονεῖν ἐπὶ τὴν παρθέ-
νον αὐτοῦ νομίζει, ἐὰν ᾖ ὑπέρακμος, καὶ οὕ-
τως ὀφείλει γίνεσθαι, ὃ θέλει ποιείτω, οὐχ
37 ἁμαρτάνει· γαμείτωσαν. ὃς δὲ ἕστηκεν ἑδραῖος
ἐν τῇ καρδίᾳ, μὴ ἔχων ἀνάγκην, ἐξουσίαν δὲ
ἔχει περὶ τοῦ ἰδίου θελήματος, καὶ τοῦτο κέ-
κρικεν ἐν τῇ καρδίᾳ αὐτοῦ, τοῦ τηρεῖν τὴν
38 ἑαυτοῦ παρθένον, καλῶς ποιεῖ. ὥστε καὶ ὁ
ἐκγαμίζων, καλῶς ποιεῖ· ὁ δὲ μὴ ἐκγαμίζων,
κρεῖσσον ποιεῖ.
39 [n] Γυνὴ δέδεται νόμῳ ἐφ' ὅσον χρόνον ζῇ
ὁ ἀνὴρ αὐτῆς· ἐὰν δὲ κοιμηθῇ ὁ ἀνὴρ αὐτῆς,
ἐλευθέρα ἐστὶν ᾧ θέλει γαμηθῆναι, μόνον ἐν
40 Κυρίῳ. μακαριωτέρα δέ ἐστιν ἐὰν οὕτω
μείνῃ, κατὰ τὴν ἐμὴν γνώμην· [o] δοκῶ δὲ κἀγὼ
πνεῦμα Θεοῦ ἔχειν.

l Psal. 39. 6. Esa. 40. 6. Jac. 1. 10. et 4. 14. 1 Pet. 1. 24. 1 Joan. 2. 17.
m 1 Tim. 5. 5.
n Rom. 7. 1, 2.
o 1 Thess. 4. 8.

HAIL & FIRE www.hailandfire.com

p Act. 15. 20, 29. Rom. 14. 3, 10, 14, 22.
q Gal. 6. 3. 1 Tim. 6. 4.
r 10. 19. Deut. 4. 39. et 6. 4. Marc. 12. 29. Rom. 14. 14. Eph. 4. 6. 1 Tim. 2. 5.
s 12. 3. Mal. 2. 10. Joan. 13. 13. Act. 17. 28. Rom. 11. 36. Eph. 4. 5. 6. Philipp. 2. 11.
t 10. 28. Rom. 14. 14, 23.
u Rom. 14. 17.
x Rom. 14. 13, 20. Gal. 5. 13.
y Rom. 14. 15, 20.
z Rom. 14. 18.
a Rom. 14. 21. 2 Cor. 11. 29.

8 Ε' p ΠΕΡΙ δὲ τῶν εἰδωλοθύτων, οἴδαμεν ὅτι πάντες γνῶσιν ἔχομεν. ἡ γνῶσις φυσιοῖ, ἡ δὲ ἀγάπη οἰκοδομεῖ. 2 q εἰ δέ τις δοκεῖ εἰδέναι τι, οὐδέπω οὐδὲν ἔγνωκε καθὼς δεῖ γνῶναι· 3 εἰ δέ τις ἀγαπᾷ τὸν Θεὸν, οὗτος ἔγνωσται ὑπ' αὐτοῦ. 4 r περὶ τῆς βρώσεως οὖν τῶν εἰδωλοθύτων, οἴδαμεν ὅτι οὐδὲν εἴδωλον ἐν κόσμῳ, καὶ ὅτι οὐδεὶς Θεὸς ἕτερος εἰ μὴ εἷς. 5 καὶ γὰρ εἴπερ εἰσὶ λεγόμενοι θεοὶ, εἴτε ἐν οὐρανῷ, εἴτε ἐπὶ τῆς γῆς· ὥσπερ εἰσὶ θεοὶ πολλοὶ, καὶ κύριοι πολλοί· 6 s ἀλλ' ἡμῖν εἷς Θεὸς ὁ πατὴρ, ἐξ οὗ τὰ πάντα, καὶ ἡμεῖς εἰς αὐτόν· καὶ εἷς Κύριος Ἰησοῦς Χριστὸς, δι' οὗ τὰ πάντα, καὶ ἡμεῖς δι' αὐτοῦ. 7 t Ἀλλ' οὐκ ἐν πᾶσιν ἡ γνῶσις· τινὲς δὲ τῇ συνειδήσει τοῦ εἰδώλου ἕως ἄρτι ὡς εἰδωλόθυτον ἐσθίουσι, καὶ ἡ συνείδησις αὐτῶν ἀσθενὴς οὖσα μολύνεται. 8 u Βρῶμα δὲ ἡμᾶς οὐ παρίστησι τῷ Θεῷ· οὔτε γὰρ ἐὰν φάγωμεν, περισσεύομεν· οὔτε ἐὰν μὴ φάγωμεν, ὑστερούμεθα. 9 x Βλέπετε δὲ μήπως ἡ ἐξουσία ὑμῶν αὕτη πρόσκομμα γένηται τοῖς ἀσθενοῦσιν. 10 ἐὰν γάρ τις ἴδῃ σε, τὸν ἔχοντα γνῶσιν, ἐν εἰδωλείῳ κατακείμενον, οὐχὶ ἡ συνείδησις αὐτοῦ ἀσθενοῦς ὄντος οἰκοδομηθήσεται εἰς τὸ τὰ εἰδωλόθυτα ἐσθίειν; 11 y καὶ ἀπολεῖται ὁ ἀσθενῶν ἀδελφὸς ἐπὶ τῇ σῇ γνώσει, δι' ὃν Χριστὸς ἀπέθανεν; 12 z οὕτω δὲ ἁμαρτάνοντες εἰς τοὺς ἀδελφοὺς, καὶ τύπτοντες αὐτῶν τὴν συνείδησιν ἀσθενοῦσαν, εἰς Χριστὸν ἁμαρτάνετε. 13 a διόπερ εἰ βρῶμα σκανδαλίζει τὸν ἀδελφόν μου, οὐ μὴ φάγω κρέα

HAIL & FIRE www.hailandfire.com

εἰς τὸν αἰῶνα, ἵνα μὴ τὸν ἀδελφόν μου σκανδαλίσω.

9 [b] ΟΥΚ εἰμὶ ἀπόστολος; οὐκ εἰμὶ ἐλεύθερος; οὐχὶ Ἰησοῦν Χριστὸν τὸν Κύριον ἡμῶν ἑώρακα; οὐ τὸ ἔργον μου ὑμεῖς ἐστε ἐν Κύ- 2 ρίῳ; εἰ ἄλλοις οὐκ εἰμὶ ἀπόστολος, ἀλλά γε ὑμῖν εἰμι· ἡ γὰρ σφραγὶς τῆς ἐμῆς ἀποστο- 3 λῆς ὑμεῖς ἐστε ἐν Κυρίῳ. Ἡ ἐμὴ ἀπολογία 4 τοῖς ἐμὲ ἀνακρίνουσιν αὕτη ἐστί· [c] Μὴ οὐκ 5 ἔχομεν ἐξουσίαν φαγεῖν καὶ πιεῖν; [d] μὴ οὐκ ἔχομεν ἐξουσίαν ἀδελφὴν γυναῖκα περιάγειν, ὡς καὶ οἱ λοιποὶ ἀπόστολοι, καὶ οἱ ἀδελφοὶ 6 τοῦ Κυρίου, καὶ Κηφᾶς; [e] ἢ μόνος ἐγὼ καὶ Βαρνάβας οὐκ ἔχομεν ἐξουσίαν τοῦ μὴ ἐργά- 7 ζεσθαι; [f] Τίς στρατεύεται ἰδίοις ὀψωνίοις ποτέ; τίς φυτεύει ἀμπελῶνα, καὶ ἐκ τοῦ καρποῦ αὐτοῦ οὐκ ἐσθίει; ἢ τίς ποιμαίνει ποίμνην, καὶ ἐκ τοῦ γάλακτος τῆς ποίμνης 8 οὐκ ἐσθίει; μὴ κατὰ ἄνθρωπον ταῦτα λαλῶ; 9 ἢ οὐχὶ καὶ ὁ νόμος ταῦτα λέγει; [g] ἐν γὰρ τῷ Μωσέως νόμῳ γέγραπται, Οὐ φιμώσεις βοῦν ἀλοῶντα. μὴ τῶν βοῶν μέλει τῷ Θεῷ; 10 [h] ἢ δι' ἡμᾶς πάντως λέγει; δι' ἡμᾶς γὰρ ἐγράφη, ὅτι ἐπ' ἐλπίδι ὀφείλει ὁ ἀροτριῶν ἀροτριᾶν, καὶ ὁ ἀλοῶν τῆς ἐλπίδος αὐτοῦ 11 μετέχειν ἐπ' ἐλπίδι. [i] Εἰ ἡμεῖς ὑμῖν τὰ πνευματικὰ ἐσπείραμεν, μέγα εἰ ἡμεῖς ὑμῶν 12 τὰ σαρκικὰ θερίσομεν; [k] εἰ ἄλλοι τῆς ἐξουσίας ὑμῶν μετέχουσιν, οὐ μᾶλλον ἡμεῖς; Ἀλλ' οὐκ ἐχρησάμεθα τῇ ἐξουσίᾳ ταύτῃ· ἀλλὰ πάντα στέγομεν, ἵνα μὴ ἐγκοπήν τινα

b 4. 15. et 15. 8. Act. 9. 3, 17. et 22. 14, 17. 18. et 23. 11. 2 Cor. 12. 2.
c ver. 14. 1 Thess. 2. 6.
2 Thess. 3. 9.
d Matt. 8. 14. et 12. 46. Marc. 6. 3. Gal. 1. 19.
e 2 Thess. 3. 9.
f 3. 6, 7, 8. Joan. 21. 15. 2 Cor. 10. 4. 1 Pet. 5. 2.
g Deut. 25. 4. 1 Tim. 5. 18.
h 2 Tim. 2. 6.
i Rom. 15. 27. Gal. 6. 6.
k Act. 20. 33. 2 Cor. 11. 9. 12. et 12 13. 1 Thess. 2. 7.

HAIL & FIRE www.hailandfire.com

δῶμεν τῷ εὐαγγελίῳ τοῦ Χριστοῦ. [l] Οὐκ οἴ- 13
l Num. 18. 8. Deut. 18. 1.
δατε ὅτι οἱ τὰ ἱερὰ ἐργαζόμενοι, ἐκ τοῦ ἱεροῦ
ἐσθίουσιν· οἱ τῷ θυσιαστηρίῳ προσεδρεύον-
τες, τῷ θυσιαστηρίῳ συμμερίζονται; [m] οὕτω 14
m Lev. 19. 13. Deut. 24. 14. et 25. 4. Matt. 10. 10. Luc. 10. 7. 1 Tim. 5. 18.
καὶ ὁ Κύριος διέταξε τοῖς τὸ εὐαγγέλιον
καταγγέλλουσιν, ἐκ τοῦ εὐαγγελίου ζῆν. [n] Ἐ- 15
n 4. 12. Act. 18. 3. et 20. 34. 2 Cor. 11. 10. 1 Thess. 2. 9. 2 Thess. 3. 8.
γὼ δὲ οὐδενὶ ἐχρησάμην τούτων· οὐκ ἔγραψα
δὲ ταῦτα, ἵνα οὕτω γένηται ἐν ἐμοί· καλὸν
γάρ μοι μᾶλλον ἀποθανεῖν, ἢ τὸ καύχημά
o Rom. 1. 14. μου ἵνα τις κενώσῃ. [o] ἐὰν γὰρ εὐαγγελίζω- 16
μαι, οὐκ ἔστι μοι καύχημα· ἀνάγκη γάρ μοι
ἐπίκειται· οὐαὶ δέ μοι ἐστὶν, ἐὰν μὴ εὐαγγελί-
p 4. 1. ζωμαι. [p] εἰ γὰρ ἑκὼν τοῦτο πράσσω, μισθὸν 17
ἔχω· εἰ δὲ ἄκων, οἰκονομίαν πεπίστευμαι.
τίς οὖν μοι ἐστὶν ὁ μισθός; ἵνα εὐαγγελιζό- 18
μενος ἀδάπανον θήσω τὸ εὐαγγέλιον τοῦ Χρι-
στοῦ, εἰς τὸ μὴ καταχρήσασθαι τῇ ἐξουσίᾳ
q Matt. 18. 15. Rom. 11. 14. 1 Pet. 3. 1.
μου ἐν τῷ εὐαγγελίῳ. [q] Ἐλεύθερος γὰρ ὢν 19
ἐκ πάντων, πᾶσιν ἐμαυτὸν ἐδούλωσα, ἵνα τοὺς
r Act. 16. 3. et 18. 18. et 21. 23, &c.
πλείονας κερδήσω· [r] καὶ ἐγενόμην τοῖς Ἰου- 20
δαίοις ὡς Ἰουδαῖος, ἵνα Ἰουδαίους κερδήσω·
τοῖς ὑπὸ νόμον ὡς ὑπὸ νόμον, ἵνα τοὺς ὑπὸ
s 7. 22. Gal. 2. 3.
νόμον κερδήσω· [s] τοῖς ἀνόμοις ὡς ἄνομος, μὴ 21
ὢν ἄνομος Θεῷ, ἀλλ' ἔννομος Χριστῷ, ἵνα
t 10. 33. Rom. 11. 14. et 15. 1. 2 Cor. 11. 29. Gal. 6. 1.
κερδήσω ἀνόμους. [t] ἐγενόμην τοῖς ἀσθενέσιν 22
ὡς ἀσθενὴς, ἵνα τοὺς ἀσθενεῖς κερδήσω. τοῖς
πᾶσι γέγονα τὰ πάντα, ἵνα πάντως τινὰς
σώσω. τοῦτο δὲ ποιῶ διὰ τὸ εὐαγγέλιον, ἵνα 23
u Gal. 2. 2. et 5. 7. Philipp. 2. 16. et 3. 14. 2 Tim. 4. 7. Heb. 6. 18.
συγκοινωνὸς αὐτοῦ γένωμαι. [u] Οὐκ οἴδατε, 24
ὅτι οἱ ἐν σταδίῳ τρέχοντες, πάντες μὲν τρέ-
χουσιν, εἷς δὲ λαμβάνει τὸ βραβεῖον; οὕτω

HAIL & FIRE www.hailandfire.com

25 τρέχετε, ἵνα καταλάβητε. [x] πᾶς δὲ ὁ ἀγωνι-
ζόμενος, πάντα ἐγκρατεύεται· ἐκεῖνοι μὲν οὖν
ἵνα φθαρτὸν στέφανον λάβωσιν, ἡμεῖς δὲ
26 ἄφθαρτον. [y] ἐγὼ τοίνυν οὕτω τρέχω, ὡς οὐκ
ἀδήλως· οὕτω πυκτεύω, ὡς οὐκ ἀέρα δέρων·
27 [z] ἀλλ' ὑπωπιάζω μου τὸ σῶμα καὶ δουλα-
γωγῶ, μήπως ἄλλοις κηρύξας, αὐτὸς ἀδόκιμος
γένωμαι.

x Eph. 6. 12. 1 Tim. 6. 12. 2 Tim. 2. 4. et 4. 7, 8. 1 Pet. 1. 4. et 5. 4. Jac. 1. 12. Apoc. 2. 10. et 3. 11.
y 2 Tim. 2. 5. et 4. 8.
z Rom. 6. 18, 19. et 8. 13. Col. 3. 5.

10 [a] ΟΥ θέλω δὲ ὑμᾶς ἀγνοεῖν, ἀδελφοὶ, ὅτι οἱ
πατέρες ἡμῶν πάντες ὑπὸ τὴν νεφέλην ἦσαν,
2 καὶ πάντες διὰ τῆς θαλάσσης διῆλθον, καὶ
πάντες εἰς τὸν Μωσῆν ἐβαπτίσαντο ἐν τῇ
3 νεφέλῃ καὶ ἐν τῇ θαλάσσῃ, [b] καὶ πάντες τὸ
4 αὐτὸ βρῶμα πνευματικὸν ἔφαγον, [c] καὶ πάντες
τὸ αὐτὸ πόμα πνευματικὸν ἔπιον· ἔπινον γὰρ
ἐκ πνευματικῆς ἀκολουθούσης πέτρας· ἡ δὲ
5 πέτρα ἦν ὁ Χριστός. [d] ἀλλ' οὐκ ἐν τοῖς πλεί-
οσιν αὐτῶν εὐδόκησεν ὁ Θεός· κατεστρώθη-
6 σαν γὰρ ἐν τῇ ἐρήμῳ. [e] Ταῦτα δὲ τύποι
ἡμῶν ἐγενήθησαν, εἰς τὸ μὴ εἶναι ἡμᾶς ἐπι-
θυμητὰς κακῶν, καθὼς κἀκεῖνοι ἐπεθύμησαν.
7 [f] μηδὲ εἰδωλολάτραι γίνεσθε, καθώς τινες αὐ-
τῶν· ὡς γέγραπται, "Ἐκάθισεν ὁ λαὸς φαγεῖν
8 καὶ πιεῖν, καὶ ἀνέστησαν παίζειν." [g] μηδὲ
πορνεύωμεν, καθώς τινες αὐτῶν ἐπόρνευσαν,
καὶ ἔπεσον ἐν μιᾷ ἡμέρᾳ εἰκοσιτρεῖς χιλιάδες.
9 [h] μηδὲ ἐκπειράζωμεν τὸν Χριστὸν, καθὼς καί
τινες αὐτῶν ἐπείρασαν, καὶ ὑπὸ τῶν ὄφεων
10 ἀπώλοντο. [i] μηδὲ γογγύζετε, καθὼς καί τινες
αὐτῶν ἐγόγγυσαν, καὶ ἀπώλοντο ὑπὸ τοῦ ὀλο-
11 θρευτοῦ. [k] ταῦτα δὲ πάντα τύποι συνέβαινον

a Exod. 13. 21. et 14. 22. Num. 9. 18. Deut. 1. 33. Psal. 78. 13, 14. et 105. 39. Jos. 4. 23.
b Exod. 16. 14, &c. Psal. 105. 40.
c Exod. 17. 6. Num. 20. 11. et 21. 16. Psal. 78. 15. Esa. 43. 20.
d Num. 14. 23, 37. et 26. 64, 65.
e Num. 11. 4, 33. Psal. 78. 30. et 106. 14.
f Exod. 32. 6.
g Num. 25. 1, 9. Psal. 106. 28, 9.
h Exod. 17. 2, 7. Num. 21. 6. Psal. 78. 18, 56. et 95. 9. et 106. 14.
i Exod. 16. 2. et 17. 2. Num. 14. 2, 29, 36. Psal. 106. 25.
k 9. 10. Rom. 15. 4.

HAIL & FIRE www.hailandfire.com

Philipp. 4. 5. Hebr. 10. 25.
ἐκείνοις· ἐγράφη δὲ πρὸς νουθεσίαν ἡμῶν, εἰς
1 Rom. 11. 20.
οὓς τὰ τέλη τῶν αἰώνων κατήντησεν. [l] ὥστε 12
m 1. 8, 9. Psal. 125. 2. Jer. 29. 11. 1 Thess. 5. 24. 2 Pet. 2. 9.
ὁ δοκῶν ἑστάναι, βλεπέτω μὴ πέσῃ. [m] Πει- 13
ρασμὸς ὑμᾶς οὐκ εἴληφεν εἰ μὴ ἀνθρώπινος·
πιστὸς δὲ ὁ Θεὸς, ὃς οὐκ ἐάσει ὑμᾶς πει-
ρασθῆναι ὑπὲρ ὃ δύνασθε, ἀλλὰ ποιήσει σὺν
τῷ πειρασμῷ καὶ τὴν ἔκβασιν, τοῦ δύνασθαι
n 2 Cor. 6. 17. 1 Joan. 5. 21.
ὑμᾶς ὑπενεγκεῖν. [n] Διόπερ, ἀγαπητοί μου, 14
φεύγετε ἀπὸ τῆς εἰδωλολατρείας. ὡς φρονί- 15
o Matt. 26. 26.
μοις λέγω, κρίνατε ὑμεῖς ὃ φημι. [o] τὸ ποτή- 16
ριον τῆς εὐλογίας ὃ εὐλογοῦμεν, οὐχὶ κοινω-
νία τοῦ αἵματος τοῦ Χριστοῦ ἐστι; τὸν ἄρτον
ὃν κλῶμεν, οὐχὶ κοινωνία τοῦ σώματος τοῦ
p 12. 27. Rom. 12. 5.
Χριστοῦ ἐστιν; [p] ὅτι εἷς ἄρτος, ἓν σῶμα οἱ 17
πολλοί ἐσμεν· οἱ γὰρ πάντες ἐκ τοῦ ἑνὸς ἄρ-
q Lev. 3. 3. et 7. 15.
του μετέχομεν. [q] βλέπετε τὸν Ἰσραὴλ κατὰ 18
σάρκα· οὐχὶ οἱ ἐσθίοντες τὰς θυσίας, κοινωνοὶ
r 8. 4.
τοῦ θυσιαστηρίου εἰσί; [r] τί οὖν φημι; ὅτι 19
εἴδωλον τί ἐστιν; ἢ ὅτι εἰδωλόθυτον τί ἐστιν;
s Lev. 17. 7. Deut. 32. 17. Psal. 106. 37. Apoc. 9. 20.
[s] ἀλλ' ὅτι ἃ θύει τὰ ἔθνη, δαιμονίοις θύει, καὶ 20
οὐ Θεῷ· οὐ θέλω δὲ ὑμᾶς κοινωνοὺς τῶν δαι-
t Deut. 32. 38. 2 Cor. 6. 15.
μονίων γίνεσθαι. [t] οὐ δύνασθε ποτήριον Κυ- 21
ρίου πίνειν καὶ ποτήριον δαιμονίων· οὐ δύνα-
σθε τραπέζης Κυρίου μετέχειν καὶ τραπέζης
u Deut. 32. 21.
δαιμονίων. [u] ἢ παραζηλοῦμεν τὸν Κύριον; μὴ 22
x 6. 12.
ἰσχυρότεροι αὐτοῦ ἐσμεν; [x] Πάντα μοι ἔξ- 23
εστιν, ἀλλ' οὐ πάντα συμφέρει· πάντα μοι
y 13. 5. Rom. 15. 1, 2. Phil. 2. 4.
ἔξεστιν, ἀλλ' οὐ πάντα οἰκοδομεῖ. [y] μηδεὶς 24
τὸ ἑαυτοῦ ζητείτω, ἀλλὰ τὸ τοῦ ἑτέρου ἕκα-
στος. Πᾶν τὸ ἐν μακέλλῳ πωλούμενον ἐσθί- 25
ετε, μηδὲν ἀνακρίνοντες διὰ τὴν συνείδησιν·

HAIL & FIRE www.hailandfire.com

26 [z]τοῦ γὰρ Κυρίου ἡ γῆ καὶ τὸ πλήρωμα αὐτῆς. z ver. 28. Exod. 19. 5. Psal. 24. 1. et 50. 12.
27 [a]εἰ δέ τις καλεῖ ὑμᾶς τῶν ἀπίστων, καὶ θέ- a 8. 7. Luc. 10. 7.
λετε πορεύεσθαι, πᾶν τὸ παρατιθέμενον ὑμῖν
ἐσθίετε, μηδὲν ἀνακρίνοντες διὰ τὴν συνείδη-
28 σιν. [b]ἐὰν δέ τις ὑμῖν εἴπῃ, "Τοῦτο εἰδωλό- b ver. 26. et 8. 10, 11.
"θυτόν ἐστι" μὴ ἐσθίετε, δι' ἐκεῖνον τὸν
μηνύσαντα καὶ τὴν συνείδησιν· τοῦ γὰρ Κυρίου
29 ἡ γῆ καὶ τὸ πλήρωμα αὐτῆς. [c]συνείδησιν δὲ c Rom. 14. 16.
λέγω, οὐχὶ τὴν ἑαυτοῦ, ἀλλὰ τὴν τοῦ ἑτέρου.
ἵνα τί γὰρ ἡ ἐλευθερία μου κρίνεται ὑπὸ ἄλ-
30 λης συνειδήσεως; [d]εἰ δὲ ἐγὼ χάριτι μετέχω, d Rom. 14. 6. 1 Tim. 4. 4.
τί βλασφημοῦμαι ὑπὲρ οὗ ἐγὼ εὐχαριστῶ;
31 [e]Εἴτε οὖν ἐσθίετε, εἴτε πίνετε, εἴτέ τι ποιεῖτε, e Col. 3. 17.
32 πάντα εἰς δόξαν Θεοῦ ποιεῖτε. [f]ἀπρόσκοποι f Rom. 14. 13.
γίνεσθε καὶ Ἰουδαίοις καὶ Ἕλλησι καὶ τῇ ἐκ-
33 κλησίᾳ τοῦ Θεοῦ· [g]καθὼς κἀγὼ πάντα πᾶσιν g 9. 19, 22. Rom. 15. 2.
ἀρέσκω, μὴ ζητῶν τὸ ἐμαυτοῦ συμφέρον, ἀλ-
ς' 11 λὰ τὸ τῶν πολλῶν, ἵνα σωθῶσι. [h]μιμηταί h 4. 16. Ephes. 5. 1. Philipp. 3. 17. 1 Thess. 1. 6. 2 Thess. 3. 9.
μου γίνεσθε, καθὼς κἀγὼ Χριστοῦ.
2 Ἐπαινῶ δὲ ὑμᾶς, ἀδελφοί, ὅτι πάντα μου
μέμνησθε, καὶ καθὼς παρέδωκα ὑμῖν, τὰς πα-
3 ραδόσεις κατέχετε. [i]θέλω δὲ ὑμᾶς εἰδέναι, ὅτι i 3. 23. et 15. 27, 28. Joan. 14. 28. Eph. 5. 23. Philipp. 2. 7, 8, 9.
παντὸς ἀνδρὸς ἡ κεφαλὴ ὁ Χριστός ἐστι· κε-
φαλὴ δὲ γυναικὸς, ὁ ἀνήρ· κεφαλὴ δὲ Χρι-
4 στοῦ, ὁ Θεός. πᾶς ἀνὴρ προσευχόμενος ἢ
προφητεύων, κατὰ κεφαλῆς ἔχων, καταισχύνει
5 τὴν κεφαλὴν αὐτοῦ. πᾶσα δὲ γυνὴ προσευ-
χομένη ἢ προφητεύουσα ἀκατακαλύπτῳ τῇ
κεφαλῇ, καταισχύνει τὴν κεφαλὴν ἑαυτῆς· ἓν
6 γάρ ἐστι καὶ τὸ αὐτὸ τῇ ἐξυρημένῃ. [k]εἰ γὰρ k Num. 5. 18. Deut. 22. 5.
οὐ κατακαλύπτεται γυνὴ, καὶ κειράσθω· εἰ δὲ

HAIL & FIRE www.hailandfire.com

αἰσχρὸν γυναικὶ τὸ κείρασθαι ἢ ξυρᾶσθαι,
1 Gen. 1. 26, 27. et 5. 1. et 9. 6. κατακαλυπτέσθω. [l]ἀνὴρ μὲν γὰρ οὐκ ὀφείλει 7
κατακαλύπτεσθαι τὴν κεφαλὴν, εἰκὼν καὶ δόξα
Θεοῦ ὑπάρχων· γυνὴ δὲ δόξα ἀνδρός ἐστιν·
m Gen. 2. 18, 21, 22. [m]οὐ γάρ ἐστιν ἀνὴρ ἐκ γυναικὸς, ἀλλὰ γυνὴ 8
ἐξ ἀνδρός· καὶ γὰρ οὐκ ἐκτίσθη ἀνὴρ διὰ τὴν 9
γυναῖκα, ἀλλὰ γυνὴ διὰ τὸν ἄνδρα· διὰ τοῦτο 10
ὀφείλει ἡ γυνὴ ἐξουσίαν ἔχειν ἐπὶ τῆς κεφα-
λῆς διὰ τοὺς ἀγγέλους. πλὴν οὔτε ἀνὴρ χω- 11
ρὶς γυναικὸς, οὔτε γυνὴ χωρὶς ἀνδρὸς, ἐν Κυ-
ρίῳ· ὥσπερ γὰρ ἡ γυνὴ ἐκ τοῦ ἀνδρὸς, οὕτω 12
καὶ ὁ ἀνὴρ διὰ τῆς γυναικὸς, τὰ δὲ πάντα ἐκ
τοῦ Θεοῦ. ἐν ὑμῖν αὐτοῖς κρίνατε· πρέπον 13
ἐστὶ γυναῖκα ἀκατακάλυπτον τῷ Θεῷ προσεύ-
χεσθαι; ἢ οὐδὲ αὐτὴ ἡ φύσις διδάσκει ὑμᾶς, 14
ὅτι ἀνὴρ μὲν ἐὰν κομᾷ, ἀτιμία αὐτῷ ἐστι·
γυνὴ δὲ ἐὰν κομᾷ, δόξα αὐτῇ ἐστιν; ὅτι ἡ 15
n 1 Tim. 6. 4. κόμη ἀντὶ περιβολαίου δέδοται αὐτῇ· [n]εἰ δέ 16
τις δοκεῖ φιλόνεικος εἶναι, ἡμεῖς τοιαύτην συν-
ήθειαν οὐκ ἔχομεν, οὐδὲ αἱ ἐκκλησίαι τοῦ
Θεοῦ.

Τοῦτο δὲ παραγγέλλων οὐκ ἐπαινῶ, ὅτι οὐκ 17 Ζ'
εἰς τὸ κρεῖττον, ἀλλ' εἰς τὸ ἧττον συνέρχεσθε.
o 1. 10, 11, 12. [o]πρῶτον μὲν γὰρ συνερχομένων ὑμῶν ἐν τῇ 18
ἐκκλησίᾳ, ἀκούω σχίσματα ἐν ὑμῖν ὑπάρχειν,
p Matt. 18. 7. Luc. 2. 35. et 17. 1. Act. 20. 30. 1 Joan. 2. 19. καὶ μέρος τι πιστεύω· [p]δεῖ γὰρ καὶ αἱρέσεις 19
ἐν ὑμῖν εἶναι, ἵνα οἱ δόκιμοι φανεροὶ γένων-
ται ἐν ὑμῖν. συνερχομένων οὖν ὑμῶν ἐπὶ τὸ 20
αὐτὸ, οὐκ ἔστι Κυριακὸν δεῖπνον φαγεῖν· ἕκα- 21
στος γὰρ τὸ ἴδιον δεῖπνον προλαμβάνει ἐν
τῷ φαγεῖν, καὶ ὃς μὲν πεινᾷ, ὃς δὲ μεθύει.

HAIL & FIRE www.hailandfire.com

22 q μὴ γὰρ οἰκίας οὐκ ἔχετε εἰς τὸ ἐσθίειν καὶ q Jac. 2. 6.
πίνειν; ἢ τῆς ἐκκλησίας τοῦ Θεοῦ καταφρο-
νεῖτε, καὶ καταισχύνετε τοὺς μὴ ἔχοντας; τί
ὑμῖν εἴπω; ἐπαινέσω ὑμᾶς ἐν τούτῳ; οὐκ
23 ἐπαινῶ. r Ἐγὼ γὰρ παρέλαβον ἀπὸ τοῦ Κυ- r 15. 3. Matt. 26. 26. Marc. 14. 22. Luc. 22. 19.
ρίου, ὃ καὶ παρέδωκα ὑμῖν, ὅτι ὁ Κύριος Ἰη-
σοῦς ἐν τῇ νυκτὶ ᾗ παρεδίδοτο, ἔλαβεν ἄρτον,
24 καὶ εὐχαριστήσας ἔκλασε, καὶ εἶπε, "Λάβετε,
" φάγετε· τοῦτό μου ἐστὶ τὸ σῶμα τὸ ὑπὲρ
" ὑμῶν κλώμενον· τοῦτο ποιεῖτε εἰς τὴν ἐμὴν
25 " ἀνάμνησιν." Ὡσαύτως καὶ τὸ ποτήριον,
μετὰ τὸ δειπνῆσαι, λέγων, " Τοῦτο τὸ ποτ-
" ήριον ἡ καινὴ διαθήκη ἐστὶν ἐν τῷ ἐμῷ αἵ-
" ματι· τοῦτο ποιεῖτε, ὁσάκις ἂν πίνητε, εἰς
26 " τὴν ἐμὴν ἀνάμνησιν." s Ὁσάκις γὰρ ἂν s Joan. 14. 3. Act. 1. 11.
ἐσθίητε τὸν ἄρτον τοῦτον, καὶ τὸ ποτήριον
τοῦτο πίνητε, τὸν θάνατον τοῦ Κυρίου καταγ-
27 γέλλετε, ἄχρις οὗ ἂν ἔλθῃ. t Ὥστε ὃς ἂν t 10. 21. Num. 9. 13. Joan. 6. 51, 63, 64. et 13. 27.
ἐσθίῃ τὸν ἄρτον τοῦτον ἢ πίνῃ τὸ ποτήριον
τοῦ Κυρίου ἀναξίως, ἔνοχος ἔσται τοῦ σώμα-
28 τος καὶ αἵματος τοῦ Κυρίου. u δοκιμαζέτω δὲ u Gal. 6. 4. 2 Cor. 13. 5.
ἄνθρωπος ἑαυτὸν, καὶ οὕτως ἐκ τοῦ ἄρτου
29 ἐσθιέτω, καὶ ἐκ τοῦ ποτηρίου πινέτω· ὁ γὰρ
ἐσθίων καὶ πίνων ἀναξίως, κρίμα ἑαυτῷ ἐσθίει
καὶ πίνει, μὴ διακρίνων τὸ σῶμα τοῦ Κυρίου.
30 διὰ τοῦτο ἐν ὑμῖν πολλοὶ ἀσθενεῖς καὶ ἄῤῥω-
31 στοι, καὶ κοιμῶνται ἱκανοί. x εἰ γὰρ ἑαυτοὺς x Psal. 32. 5. Prov. 18. 17.
32 διεκρίνομεν, οὐκ ἂν ἐκρινόμεθα· y κρινόμενοι y Hebr. 12. 5, 10.
δὲ, ὑπὸ τοῦ Κυρίου παιδευόμεθα, ἵνα μὴ σὺν
33 τῷ κόσμῳ κατακριθῶμεν. Ὥστε, ἀδελφοί μου,
συνερχόμενοι εἰς τὸ φαγεῖν, ἀλλήλους ἐκδέ-

HAIL & FIRE www.hailandfire.com

χεσθε· εἰ δέ τις πεινᾷ, ἐν οἴκῳ ἐσθιέτω· ἵνα 34
μὴ εἰς κρίμα συνέρχησθε. τὰ δὲ λοιπὰ, ὡς
ἂν ἔλθω, διατάξομαι.

ΠΕΡΙ δὲ τῶν πνευματικῶν, ἀδελφοὶ, οὐ 12 Η'
θέλω ὑμᾶς ἀγνοεῖν. [z] οἴδατε ὅτι ἔθνη ἦτε, 2
πρὸς τὰ εἴδωλα τὰ ἄφωνα, ὡς ἂν ἤγεσθε, ἀπα-
γόμενοι· [a] διὸ γνωρίζω ὑμῖν, ὅτι οὐδεὶς ἐν 3
πνεύματι Θεοῦ λαλῶν λέγει ἀνάθεμα Ἰησοῦν·
καὶ οὐδεὶς δύναται εἰπεῖν Κύριον Ἰησοῦν, εἰ
μὴ ἐν Πνεύματι Ἁγίῳ. [b] διαιρέσεις δὲ χα- 4
ρισμάτων εἰσὶ, τὸ δὲ αὐτὸ πνεῦμα· [c] καὶ διαι- 5
ρέσεις διακονιῶν εἰσι, καὶ ὁ αὐτὸς Κύριος·
[d] καὶ διαιρέσεις ἐνεργημάτων εἰσὶν, ὁ δὲ αὐτός 6
ἐστι Θεὸς, ὁ ἐνεργῶν τὰ πάντα ἐν πᾶσιν.

Ἑκάστῳ δὲ δίδοται ἡ φανέρωσις τοῦ πνεύ- 7
ματος πρὸς τὸ συμφέρον. ᾧ μὲν γὰρ διὰ τοῦ 8
πνεύματος δίδοται λόγος σοφίας, ἄλλῳ δὲ
λόγος γνώσεως, κατὰ τὸ αὐτὸ πνεῦμα· ἑτέρῳ 9
δὲ πίστις, ἐν τῷ αὐτῷ πνεύματι· ἄλλῳ δὲ
χαρίσματα ἰαμάτων, ἐν τῷ αὐτῷ πνεύματι·
[e] ἄλλῳ δὲ ἐνεργήματα δυνάμεων, ἄλλῳ δὲ 10
προφητεία, ἄλλῳ δὲ διακρίσεις πνευμάτων,
ἑτέρῳ δὲ γένη γλωσσῶν, ἄλλῳ δὲ ἑρμηνεία
γλωσσῶν· [f] πάντα δὲ ταῦτα ἐνεργεῖ τὸ ἓν καὶ 11
τὸ αὐτὸ πνεῦμα, διαιροῦν ἰδίᾳ ἑκάστῳ καθὼς
βούλεται.

[g] Καθάπερ γὰρ τὸ σῶμα ἓν ἐστι, καὶ μέλη 12
ἔχει πολλὰ, πάντα δὲ τὰ μέλη τοῦ σώματος
τοῦ ἑνὸς, πολλὰ ὄντα, ἓν ἐστι σῶμα· οὕτω
καὶ ὁ Χριστός. [h] καὶ γὰρ ἐν ἑνὶ πνεύματι 13
ἡμεῖς πάντες εἰς ἓν σῶμα ἐβαπτίσθημεν, εἴτε

z 6. 11. Eph. 2. 11, 12. 1 Thess. 1. 9.
a 8. 6. Marc. 9. 39. Joan. 13. 13. 2 Cor. 3. 5.
b Rom. 12. 6. Eph. 4. 4. Hebr. 2. 4. 1 Petr. 4. 10.
c Rom. 12. 6, 7, 8. Eph. 4. 11.
d Eph. 1. 23.
e Act. 2. 4. et 10. 46.
f 7. 7. Joan. 3. 8. Rom. 12. 3, 6. 2 Cor. 10. 13. Ephes. 4. 7. Hebr. 2. 4.
g Rom. 12. 4, 5. Ephes. 4. 4, 16.
h Joan. 6. 63. Rom. 6. 5. Ephes. 2. 14, 15, 16. Gal. 3. 28. Col. 3. 11.

HAIL & FIRE www.hailandfire.com

Ἰουδαῖοι εἴτε Ἕλληνες, εἴτε δοῦλοι εἴτε ἐλεύθεροι· καὶ πάντες εἰς ἓν πνεῦμα ἐποτίσθημεν.
14 Καὶ γὰρ τὸ σῶμα οὐκ ἔστιν ἓν μέλος, ἀλλὰ
15 πολλά. ἐὰν εἴπῃ ὁ πούς, "Ὅτι οὐκ εἰμὶ χεὶρ,
" οὐκ εἰμὶ ἐκ τοῦ σώματος·" οὐ παρὰ τοῦτο
16 οὐκ ἔστιν ἐκ τοῦ σώματος; καὶ ἐὰν εἴπῃ τὸ οὖς,
" Ὅτι οὐκ εἰμὶ ὀφθαλμὸς, οὐκ εἰμὶ ἐκ τοῦ
" σώματος·" οὐ παρὰ τοῦτο οὐκ ἔστιν ἐκ τοῦ
17 σώματος; εἰ ὅλον τὸ σῶμα ὀφθαλμὸς, ποῦ ἡ
18 ἀκοή; εἰ ὅλον ἀκοὴ, ποῦ ἡ ὄσφρησις; νυνὶ
δὲ ὁ Θεὸς ἔθετο τὰ μέλη, ἓν ἕκαστον αὐτῶν
19 ἐν τῷ σώματι, καθὼς ἠθέλησεν. εἰ δὲ ἦν τὰ
20 πάντα ἓν μέλος, ποῦ τὸ σῶμα; νῦν δὲ πολλὰ
21 μὲν μέλη, ἓν δὲ σῶμα. οὐ δύναται δὲ ὀφθαλμὸς εἰπεῖν τῇ χειρὶ, " Χρείαν σου οὐκ ἔχω·"
ἢ πάλιν ἡ κεφαλὴ τοῖς ποσὶ, " Χρείαν ὑμῶν
22 " οὐκ ἔχω." ἀλλὰ πολλῷ μᾶλλον τὰ δοκοῦντα
μέλη τοῦ σώματος ἀσθενέστερα ὑπάρχειν, ἀνα-
23 γκαῖά ἐστι· καὶ ἃ δοκοῦμεν ἀτιμότερα εἶναι τοῦ
σώματος, τούτοις τιμὴν περισσοτέραν περιτίθεμεν· καὶ τὰ ἀσχήμονα ἡμῶν εὐσχημοσύνην
24 περισσοτέραν ἔχει· τὰ δὲ εὐσχήμονα ἡμῶν
οὐ χρείαν ἔχει. ἀλλ' ὁ Θεὸς συνεκέρασε τὸ
σῶμα, τῷ ὑστεροῦντι περισσοτέραν δοὺς τι-
25 μὴν, ἵνα μὴ ᾖ σχίσμα ἐν τῷ σώματι, ἀλλὰ τὸ
26 αὐτὸ ὑπὲρ ἀλλήλων μεριμνῶσι τὰ μέλη· καὶ
εἴτε πάσχει ἓν μέλος, συμπάσχει πάντα τὰ
μέλη· εἴτε δοξάζεται ἓν μέλος, συγχαίρει
27 πάντα τὰ μέλη. [i] ὑμεῖς δέ ἐστε σῶμα Χρι-
στοῦ, καὶ μέλη ἐκ μέρους.
28 [k] Καὶ οὓς μὲν ἔθετο ὁ Θεὸς ἐν τῇ ἐκκλησίᾳ

i Rom. 12. 5. Eph. 1. 23. et 4. 12. et 5. 23, 30. Col. 1. 24.
k Rom. 12. 6, 7, 8. Ephes.

HAIL & FIRE www.hailandfire.com

2. 20. et 4. 11. 1 Tim. 5. 17. Hebr. 13. 17, 24. πρῶτον ἀποστόλους, δεύτερον προφήτας, τρίτον διδασκάλους, ἔπειτα δυνάμεις, εἶτα χαρίσματα ἰαμάτων, ἀντιλήψεις, κυβερνήσεις, γένη γλωσσῶν. μὴ πάντες ἀπόστολοι; μὴ 29
πάντες προφῆται; μὴ πάντες διδάσκαλοι; μὴ πάντες δυνάμεις; μὴ πάντες χαρίσματα 30
ἔχουσιν ἰαμάτων; μὴ πάντες γλώσσαις λα-
1 14. 1. λοῦσι; μὴ πάντες διερμηνεύουσι; [l] Ζηλοῦτε 31
δὲ τὰ χαρίσματα τὰ κρείττονα· καὶ ἔτι καθ' ὑπερβολὴν ὁδὸν ὑμῖν δείκνυμι.

'ΕΑΝ ταῖς γλώσσαις τῶν ἀνθρώπων λαλῶ 13 1
καὶ τῶν ἀγγέλων, ἀγάπην δὲ μὴ ἔχω, γέγονα
m 12. 8, 9. Matt. 7. 22. et 17. 20. et 21. 21. Marc. 11. 23. Luc. 17. 6. Rom. 12. 7. χαλκὸς ἠχῶν ἢ κύμβαλον ἀλαλάζον. [m] καὶ 2
ἐὰν ἔχω προφητείαν, καὶ εἰδῶ τὰ μυστήρια
πάντα καὶ πᾶσαν τὴν γνῶσιν, καὶ ἐὰν ἔχω
πᾶσαν τὴν πίστιν, ὥστε ὄρη μεθιστάνειν,
ἀγάπην δὲ μὴ ἔχω, οὐδέν εἰμι. καὶ ἐὰν ψω- 3
μίσω πάντα τὰ ὑπάρχοντά μου, καὶ ἐὰν παραδῶ τὸ σῶμά μου ἵνα καυθήσωμαι, ἀγάπην
n Prov. 10. 12. 1 Pet. 4. 8. δὲ μὴ ἔχω, οὐδὲν ὠφελοῦμαι. [n] Ἡ ἀγάπη 4
μακροθυμεῖ, χρηστεύεται· ἡ ἀγάπη οὐ ζηλοῖ·
o 10. 24. Philipp. 2. 4. ἡ ἀγάπη οὐ περπερεύεται, οὐ φυσιοῦται, [o] οὐκ 5
ἀσχημονεῖ, οὐ ζητεῖ τὰ ἑαυτῆς, οὐ παροξύνε-
p Psal. 10. 3. et 15. 4. et 49. 18. Rom. 1. 32. 2 Joan. 4. ται, οὐ λογίζεται τὸ κακὸν, [p] οὐ χαίρει ἐπὶ 6
τῇ ἀδικίᾳ, συγχαίρει δὲ τῇ ἀληθείᾳ, [q] πάντα 7
q Prov. 10. 12. στέγει, πάντα πιστεύει, πάντα ἐλπίζει, πάντα
ὑπομένει. Ἡ ἀγάπη οὐδέποτε ἐκπίπτει. εἴτε 8
δὲ προφητεῖαι, καταργηθήσονται· εἴτε γλῶσσαι, παύσονται· εἴτε γνῶσις, καταργηθήσεται. ἐκ μέρους γὰρ γινώσκομεν, καὶ ἐκ μέ- 9
ρους προφητεύομεν· ὅταν δὲ ἔλθῃ τὸ τέλειον, 10

HAIL & FIRE www.hailandfire.com

11 τότε τὸ ἐκ μέρους καταργηθήσεται. ὅτε ἤμην
νήπιος, ὡς νήπιος ἐλάλουν, ὡς νήπιος ἐφρό-
νουν, ὡς νήπιος ἐλογιζόμην· ὅτε δὲ γέγονα
12 ἀνήρ, κατήργηκα τὰ τοῦ νηπίου. [r] βλέπομεν r 2 Cor. 3. 18. et c. 7. Philipp. 3. 12. 1 Joan. 3. 2.
γὰρ ἄρτι δι' ἐσόπτρου ἐν αἰνίγματι, τότε δὲ
πρόσωπον πρὸς πρόσωπον· ἄρτι γινώσκω ἐκ
μέρους, τότε δὲ ἐπιγνώσομαι καθὼς καὶ ἐπ-
13 εγνώσθην. νυνὶ δὲ μένει πίστις, ἐλπὶς,
ἀγάπη, τὰ τρία ταῦτα· μείζων δὲ τούτων ἡ
ἀγάπη.

14 [s] ΔΙΩΚΕΤΕ τὴν ἀγάπην· ζηλοῦτε δὲ τὰ s 12. 31.
2 πνευματικὰ, μᾶλλον δὲ ἵνα προφητεύητε. [t] ὁ t Act. 2. 4. et 10. 46.
γὰρ λαλῶν γλώσσῃ, οὐκ ἀνθρώποις λαλεῖ,
ἀλλὰ τῷ Θεῷ· οὐδεὶς γὰρ ἀκούει, πνεύματι
3 δὲ λαλεῖ μυστήρια· ὁ δὲ προφητεύων, ἀνθρώ-
ποις λαλεῖ οἰκοδομὴν καὶ παράκλησιν καὶ πα-
4 ραμυθίαν. ὁ λαλῶν γλώσσῃ, ἑαυτὸν οἰκοδο-
μεῖ· ὁ δὲ προφητεύων, ἐκκλησίαν οἰκοδομεῖ.
5 Θέλω δὲ πάντας ὑμᾶς λαλεῖν γλώσσαις, μᾶλ-
λον δὲ ἵνα προφητεύητε· μείζων γὰρ ὁ προ-
φητεύων ἢ ὁ λαλῶν γλώσσαις, ἐκτὸς εἰ μὴ
διερμηνεύῃ, ἵνα ἡ ἐκκλησία οἰκοδομὴν λάβῃ.
6 Νυνὶ δὲ, ἀδελφοὶ, ἐὰν ἔλθω πρὸς ὑμᾶς γλώσ-
σαις λαλῶν, τί ὑμᾶς ὠφελήσω, ἐὰν μὴ ὑμῖν
λαλήσω ἢ ἐν ἀποκαλύψει, ἢ ἐν γνώσει, ἢ ἐν
7 προφητείᾳ, ἢ ἐν διδαχῇ; Ὅμως τὰ ἄψυχα
φωνὴν διδόντα, εἴτε αὐλὸς, εἴτε κιθάρα, ἐὰν
διαστολὴν τοῖς φθόγγοις μὴ δῷ, πῶς γνωσθή-
8 σεται τὸ αὐλούμενον ἢ τὸ κιθαριζόμενον; καὶ
γὰρ ἐὰν ἄδηλον φωνὴν σάλπιγξ δῷ, τίς πα-
9 ρασκευάσεται εἰς πόλεμον; οὕτω καὶ ὑμεῖς

HAIL & FIRE www.hailandfire.com

διὰ τῆς γλώσσης ἐὰν μὴ εὔσημον λόγον δῶτε,
πῶς γνωσθήσεται τὸ λαλούμενον; ἔσεσθε
γὰρ εἰς ἀέρα λαλοῦντες. Τοσαῦτα, εἰ τύχοι, 10
γένη φωνῶν ἐστιν ἐν κόσμῳ, καὶ οὐδὲν αὐτῶν
ἄφωνον· ἐὰν οὖν μὴ εἰδῶ τὴν δύναμιν τῆς 11
φωνῆς, ἔσομαι τῷ λαλοῦντι βάρβαρος· καὶ ὁ
λαλῶν, ἐν ἐμοὶ βάρβαρος· οὕτω καὶ ὑμεῖς, 12
ἐπεὶ ζηλωταί ἐστε πνευμάτων, πρὸς τὴν οἰ-
κοδομὴν τῆς ἐκκλησίας ζητεῖτε ἵνα περισσεύ-
ητε. Διόπερ ὁ λαλῶν γλώσσῃ, προσευχέσθω 13
ἵνα διερμηνεύῃ. ἐὰν γὰρ προσεύχωμαι γλώσ- 14
σῃ, τὸ πνεῦμά μου προσεύχεται, ὁ δὲ νοῦς
u Eph. 5. 19. Col. 3. 16. μου ἄκαρπός ἐστι. u τί οὖν ἐστι; προσεύξο- 15
μαι τῷ πνεύματι, προσεύξομαι δὲ καὶ τῷ νοΐ·
ς ψαλῶ τῷ πνεύματι, ψαλῶ δὲ καὶ τῷ νοΐ. ἐπεὶ 16
ἐὰν εὐλογήσῃς τῷ πνεύματι, ὁ ἀναπληρῶν τὸν
τόπον τοῦ ἰδιώτου πῶς ἐρεῖ τὸ ἀμὴν ἐπὶ τῇ
σῇ εὐχαριστίᾳ, ἐπειδὴ τί λέγεις οὐκ οἶδε; σὺ 17
μὲν γὰρ καλῶς εὐχαριστεῖς, ἀλλ' ὁ ἕτερος
οὐκ οἰκοδομεῖται. εὐχαριστῶ τῷ Θεῷ μου, 18
πάντων ὑμῶν μᾶλλον γλώσσαις λαλῶν· ἀλλ' 19
ἐν ἐκκλησίᾳ θέλω πέντε λόγους διὰ τοῦ νοός
μου λαλῆσαι, ἵνα καὶ ἄλλους κατηχήσω, ἢ
x Psal. 131. 2. Matt. 11. 25. et 18. 3. et 19. 14. Eph. 4. 14. Heb. 5. 12. 1 Pet. 2. 2. μυρίους λόγους ἐν γλώσσῃ. x Ἀδελφοί, μὴ 20
παιδία γίνεσθε ταῖς φρεσίν· ἀλλὰ τῇ κακίᾳ
νηπιάζετε, ταῖς δὲ φρεσὶ τέλειοι γίνεσθε.
y Deut. 28. 49. Esa. 28. 11, 12. y ἐν τῷ νόμῳ γέγραπται, 'Ὅτι ἐν ἑτερο- 21
' γλώσσοις, καὶ ἐν χείλεσιν ἑτέροις, λαλήσω
' τῷ λαῷ τούτῳ, καὶ οὐδ' οὕτως εἰσακούσον-
' ταί μου, λέγει Κύριος.' Ὥστε αἱ γλῶσσαι 22
εἰς σημεῖόν εἰσιν, οὐ τοῖς πιστεύουσιν, ἀλλὰ

HAIL & FIRE www.hailandfire.com

τοῖς ἀπίστοις· ἡ δὲ προφητεία, οὐ τοῖς ἀπί-
23 στοις, ἀλλὰ τοῖς πιστεύουσιν. ἐὰν οὖν συν-
ελθῃ ἡ ἐκκλησία ὅλη ἐπὶ τὸ αὐτὸ, καὶ πάντες
γλώσσαις λαλῶσιν, εἰσέλθωσι δὲ ἰδιῶται ἢ
24 ἄπιστοι, οὐκ ἐροῦσιν ὅτι μαίνεσθε; ἐὰν δὲ
πάντες προφητεύωσιν, εἰσέλθῃ δέ τις ἄπιστος
ἢ ἰδιώτης, ἐλέγχεται ὑπὸ πάντων, ἀνακρί-
25 νεται ὑπὸ πάντων, [z] καὶ οὕτω τὰ κρυπτὰ τῆς [z] Zach. 8. 23.
καρδίας αὐτοῦ φανερὰ γίνεται· καὶ οὕτω πε-
σὼν ἐπὶ πρόσωπον, προσκυνήσει τῷ Θεῷ,
ἀπαγγέλλων ὅτι ὁ Θεὸς ὄντως ἐν ὑμῖν ἐστι.
26 [a] Τί οὖν ἐστιν, ἀδελφοί; ὅταν συνέρχησθε, [a] 12. 8, 9, 10.
ἕκαστος ὑμῶν ψαλμὸν ἔχει, διδαχὴν ἔχει,
γλῶσσαν ἔχει, ἀποκάλυψιν ἔχει, ἑρμηνείαν
27 ἔχει· πάντα πρὸς οἰκοδομὴν γενέσθω. Εἴτε
γλώσσῃ τις λαλεῖ, κατὰ δύο ἢ τὸ πλεῖστον
τρεῖς, καὶ ἀνὰ μέρος· καὶ εἷς διερμηνευέτω.
28 ἐὰν δὲ μὴ ᾖ διερμηνευτὴς, σιγάτω ἐν ἐκκλησίᾳ·
29 ἑαυτῷ δὲ λαλείτω καὶ τῷ Θεῷ. Προφῆται
δὲ δύο ἢ τρεῖς λαλείτωσαν, καὶ οἱ ἄλλοι δια-
30 κρινέτωσαν· ἐὰν δὲ ἄλλῳ ἀποκαλυφθῇ καθη-
31 μένῳ, ὁ πρῶτος σιγάτω. δύνασθε γὰρ καθ'
ἕνα πάντες προφητεύειν, ἵνα πάντες μανθά-
32 νωσι, καὶ πάντες παρακαλῶνται· καὶ πνεύματα
33 προφητῶν προφήταις ὑποτάσσεται· [b] οὐ γάρ [b] 11. 16.
ἐστιν ἀκαταστασίας ὁ Θεὸς, ἀλλ' εἰρήνης, ὡς
34 ἐν πάσαις ταῖς ἐκκλησίαις τῶν ἁγίων. [c] Αἱ [c] 11. 3. Gen. 3. 16. Eph. 5. 22. Col. 3. 18. 1 Tim. 2. 11, 12. Tit. 2. 5. 1 Pet. 3. 1.
γυναῖκες ὑμῶν ἐν ταῖς ἐκκλησίαις σιγάτωσαν·
οὐ γὰρ ἐπιτέτραπται αὐταῖς λαλεῖν, ἀλλ' ὑπο-
35 τάσσεσθαι, καθὼς καὶ ὁ νόμος λέγει. εἰ δέ
τι μαθεῖν θέλουσιν, ἐν οἴκῳ τοὺς ἰδίους ἄν-

HAIL & FIRE www.hailandfire.com

δρας ἐπερωτάτωσαν· αἰσχρὸν γάρ ἐστι γυναιξὶν ἐν ἐκκλησίᾳ λαλεῖν. 36 Ἢ ἀφ' ὑμῶν ὁ λόγος τοῦ Θεοῦ ἐξῆλθεν; ἢ εἰς ὑμᾶς μόνους κατήντησεν; 37 [d] εἴ τις δοκεῖ προφήτης εἶναι ἢ πνευματικὸς, ἐπιγινωσκέτω ἃ γράφω ὑμῖν, ὅτι τοῦ Κυρίου εἰσὶν ἐντολαί· 38 εἰ δέ τις ἀγνοεῖ, ἀγνοείτω. 39 Ὥστε, ἀδελφοὶ, ζηλοῦτε τὸ προφητεύειν, καὶ τὸ λαλεῖν γλώσσαις μὴ κωλύετε. 40 πάντα εὐσχημόνως καὶ κατὰ τάξιν γινέσθω.

d 2 Cor. 10. 7. 1 Joan. 4. 6.

15 Θ' [e] ΓΝΩΡΙΖΩ δὲ ὑμῖν, ἀδελφοὶ, τὸ εὐαγγέλιον ὃ εὐηγγελισάμην ὑμῖν, ὃ καὶ παρελάβετε, ἐν ᾧ καὶ ἑστήκατε, 2 [f] δι' οὗ καὶ σώζεσθε, τίνι λόγῳ εὐηγγελισάμην ὑμῖν, εἰ κατέχετε, ἐκτὸς εἰ μὴ εἰκῇ ἐπιστεύσατε. 3 [g] Παρέδωκα γὰρ ὑμῖν ἐν πρώτοις, ὃ καὶ παρέλαβον, ὅτι Χριστὸς ἀπέθανεν ὑπὲρ τῶν ἁμαρτιῶν ἡμῶν, κατὰ τὰς γραφὰς· 4 [h] καὶ ὅτι ἐτάφη, καὶ ὅτι ἐγήγερται τῇ τρίτῃ ἡμέρᾳ, κατὰ τὰς γραφὰς· 5, 6 [i] καὶ ὅτι ὤφθη Κηφᾷ, εἶτα τοῖς δώδεκα. ἔπειτα ὤφθη ἐπάνω πεντακοσίοις ἀδελφοῖς ἐφάπαξ, ἐξ ὧν οἱ πλείονς μένουσιν ἕως ἄρτι, τινὲς δὲ 7 [k] καὶ ἐκοιμήθησαν. [k] ἔπειτα ὤφθη Ἰακώβῳ, εἶτα τοῖς ἀποστόλοις πᾶσιν. 8 [l] ἔσχατον δὲ πάντων, ὡσπερεὶ τῷ ἐκτρώματι, ὤφθη κἀμοί. 9 [m] ἐγὼ γάρ εἰμι ὁ ἐλάχιστος τῶν ἀποστόλων, ὃς οὐκ εἰμὶ ἱκανὸς καλεῖσθαι ἀπόστολος, διότι ἐδίωξα τὴν ἐκκλησίαν τοῦ Θεοῦ. 10 [n] χάριτι δὲ Θεοῦ εἰμι ὅ εἰμι, καὶ ἡ χάρις αὐτοῦ ἡ εἰς ἐμὲ οὐ κενὴ ἐγενήθη, ἀλλὰ περισσότερον αὐτῶν πάντων ἐκοπίασα· οὐκ ἐγὼ δὲ, ἀλλ' ἡ χάρις τοῦ Θεοῦ ἡ σὺν ἐμοί. 11 εἴτε οὖν ἐγὼ, εἴτε ἐκεῖνοι,

e Gal. 1. 11, 12.
f 1. 21. Rom. 1. 16. Gal. 3. 4.
g ver. 1. et 1. 23. et 5. 7. Psal. 22. 16, 17. Esa. 53. 5. Dan. 9. 24. Zach. 13. 7. 1 Pet. 2. 24.
h Psal. 16. 10. Esa. 53. 9. Hos. 6. 2. Jon. 1. 17. Matt. 12. 40.
i Marc. 16. 14. Luc. 24. 34. Joan. 20. 19. Act. 10. 41.
k Luc. 24. 50.
l 9. 1. Act. 9. 3, 17. et 23. 11. 2 Cor. 12. 2.
m 4. 9. Act. 8. 3. et 9. 1. et 22. 4. et 26. 9. Eph. 3. 7, 8. Gal. 1. 13. 1 Tim. 1. 13.
n Rom. 15. 18, 19. 2 Cor. 11. 23. et 12. 11.

HAIL & FIRE www.hailandfire.com

οὕτω κηρύσσομεν, καὶ οὕτως ἐπιστεύσατε.
12 Εἰ δὲ Χριστὸς κηρύσσεται, ὅτι ἐκ νεκρῶν
ἐγήγερται, πῶς λέγουσί τινες ἐν ὑμῖν, ὅτι
13 ἀνάστασις νεκρῶν οὐκ ἔστιν; εἰ δὲ ἀνάστα-
σις νεκρῶν οὐκ ἔστιν, οὐδὲ Χριστὸς ἐγήγερ-
14 ται· εἰ δὲ Χριστὸς οὐκ ἐγήγερται, κενὸν ἄρα
τὸ κήρυγμα ἡμῶν, κενὴ δὲ καὶ ἡ πίστις ὑμῶν.
15 [o]εὑρισκόμεθα δὲ καὶ ψευδομάρτυρες τοῦ Θεοῦ, o Act. 2. 24, 32.
ὅτι ἐμαρτυρήσαμεν κατὰ τοῦ Θεοῦ ὅτι ἤγειρε
τὸν Χριστὸν, ὃν οὐκ ἤγειρεν, εἴπερ ἄρα νεκροὶ
16 οὐκ ἐγείρονται· εἰ γὰρ νεκροὶ οὐκ ἐγείρονται,
17 οὐδὲ Χριστὸς ἐγήγερται· εἰ δὲ Χριστὸς οὐκ
ἐγήγερται, ματαία ἡ πίστις ὑμῶν· ἔτι ἐστὲ ἐν
18 ταῖς ἁμαρτίαις ὑμῶν· ἄρα καὶ οἱ κοιμηθέντες
19 ἐν Χριστῷ, ἀπώλοντο. εἰ ἐν τῇ ζωῇ ταύτῃ
ἠλπικότες ἐσμὲν ἐν Χριστῷ μόνον, ἐλεεινότε-
20 ροι πάντων ἀνθρώπων ἐσμέν. [p]Νυνὶ δὲ Χρι- p ver. 23. Act. 26. 23. Col. 1. 18. 1 Pet. 1. 3. Apoc. 1. 5.
στὸς ἐγήγερται ἐκ νεκρῶν, ἀπαρχὴ τῶν κεκοι-
21 μημένων ἐγένετο. [q]ἐπειδὴ γὰρ δι' ἀνθρώπου q Gen. 2. 17. et 3. 6. Rom. 5. 12, 18. et 6. 23.
ὁ θάνατος, καὶ δι' ἀνθρώπου ἀνάστασις νε-
22 κρῶν. ὥσπερ γὰρ ἐν τῷ Ἀδὰμ πάντες ἀπο-
θνήσκουσιν, οὕτω καὶ ἐν τῷ Χριστῷ πάντες
23 ζωοποιηθήσονται. [r]ἕκαστος δὲ ἐν τῷ ἰδίῳ r ver. 20. 1 Thess. 4. 15, 16, 17.
τάγματι· ἀπαρχὴ Χριστὸς, ἔπειτα οἱ Χριστοῦ
24 ἐν τῇ παρουσίᾳ αὐτοῦ· [s]εἶτα τὸ τέλος, ὅταν s 2. 6.
παραδῷ τὴν βασιλείαν τῷ Θεῷ καὶ πατρὶ,
ὅταν καταργήσῃ πᾶσαν ἀρχὴν καὶ πᾶσαν ἐξ-
25 ουσίαν καὶ δύναμιν· [t]δεῖ γὰρ αὐτὸν βασι- t Psal. 110. 1. Act. 2. 34. Eph. 1. 20. Col. 3. 1. Heb. 1. 13. et 10. 13.
λεύειν, ἄχρις οὗ ἂν θῇ πάντας τοὺς ἐχθροὺς
26 ὑπὸ τοὺς πόδας αὐτοῦ. ἔσχατος ἐχθρὸς κατ-
27 αργεῖται ὁ θάνατος. [u]Πάντα γὰρ ὑπέταξεν u Psal. 8. 6. et 110. 1.

HAIL & FIRE www.hailandfire.com

Matt. 11. 27. et 28. 18. Eph. 1. 22. Heb. 1. 13. et 2. 8. et 10. 13. x 3. 23. et 11. 3.

'ὑπὸ τοὺς πόδας αὐτοῦ·' ὅταν δὲ εἴπῃ ὅτι
'πάντα ὑποτέτακται,' δῆλον ὅτι ἐκτὸς τοῦ ὑπο-
τάξαντος αὐτῷ τὰ πάντα· x ὅταν δὲ ὑποταγῇ 28
αὐτῷ τὰ πάντα, τότε καὶ αὐτὸς ὁ υἱὸς ὑποτα-
γήσεται τῷ ὑποτάξαντι αὐτῷ τὰ πάντα, ἵνα ᾖ
ὁ Θεὸς τὰ πάντα ἐν πᾶσιν. Ἐπεὶ τί ποι- 29
ήσουσιν οἱ βαπτιζόμενοι ὑπὲρ τῶν νεκρῶν,
εἰ ὅλως νεκροὶ οὐκ ἐγείρονται; τί καὶ βαπτί-
y Rom. 8. 36. ζονται ὑπὲρ τῶν νεκρῶν; y τί καὶ ἡμεῖς κιν- 30
z 4. 9. Rom. 8. 36. 2 Cor. 4. 10, 11. 1 Thess. 2. 19. δυνεύομεν πᾶσαν ὥραν; z καθ' ἡμέραν ἀπο- 31
θνήσκω, νὴ τὴν ὑμετέραν καύχησιν, ἣν ἔχω
ἐν Χριστῷ Ἰησοῦ τῷ Κυρίῳ ἡμῶν. εἰ κατὰ 32
ἄνθρωπον ἐθηριομάχησα ἐν Ἐφέσῳ, τί μοι τὸ
a Esa. 22. 13. et 56. 12. Sap. 2. 6. ὄφελος, εἰ νεκροὶ οὐκ ἐγείρονται; a φάγωμεν
καὶ πίωμεν, αὔριον γὰρ ἀποθνήσκομεν. μὴ 33
πλανᾶσθε· 'φθείρουσιν ἤθη χρῆσθ' ὁμιλίαι
b 6. 5. Rom. 13. 11. Eph. 5. 14. 'κακαί.' b ἐκνήψατε δικαίως, καὶ μὴ ἁμαρ- 34
τάνετε· ἀγνωσίαν γὰρ Θεοῦ τινες ἔχουσι·
πρὸς ἐντροπὴν ὑμῖν λέγω.
c Ezech. 37. 3. c Ἀλλ' ἐρεῖ τις, "Πῶς ἐγείρονται οἱ νε- 35
d Joan. 12. 24. "κροί; ποίῳ δὲ σώματι ἔρχονται;" d ἄφρον, 36
σὺ ὃ σπείρεις, οὐ ζωοποιεῖται, ἐὰν μὴ ἀπο-
θάνῃ· καὶ ὃ σπείρεις, οὐ τὸ σῶμα τὸ γενησό- 37
μενον σπείρεις, ἀλλὰ γυμνὸν κόκκον, εἰ τύ-
χοι, σίτου ἤ τινος τῶν λοιπῶν· ὁ δὲ Θεὸς 38
αὐτῷ δίδωσι σῶμα καθὼς ἠθέλησε, καὶ ἑκά-
στῳ τῶν σπερμάτων τὸ ἴδιον σῶμα. οὐ πᾶσα 39
σὰρξ, ἡ αὐτὴ σάρξ· ἀλλὰ ἄλλη μὲν σὰρξ
ἀνθρώπων, ἄλλη δὲ σὰρξ κτηνῶν, ἄλλη δὲ
ἰχθύων, ἄλλη δὲ πτηνῶν. καὶ σώματα ἐπ- 40
ουράνια, καὶ σώματα ἐπίγεια· ἀλλ' ἑτέρα

HAIL & FIRE www.hailandfire.com

μὲν ἡ τῶν ἐπουρανίων δόξα, ἑτέρα δὲ ἡ τῶν
41 ἐπιγείων. ἄλλη δόξα ἡλίου, καὶ ἄλλη δόξα
σελήνης, καὶ ἄλλη δόξα ἀστέρων· ἀστὴρ γὰρ
42 ἀστέρος διαφέρει ἐν δόξῃ. οὕτω καὶ ἡ ἀνά-
στασις τῶν νεκρῶν. σπείρεται ἐν φθορᾷ,
43 ἐγείρεται ἐν ἀφθαρσίᾳ· [e] σπείρεται ἐν ἀτιμίᾳ, e Phil. 3. 21
ἐγείρεται ἐν δόξῃ· σπείρεται ἐν ἀσθενείᾳ,
44 ἐγείρεται ἐν δυνάμει· σπείρεται σῶμα ψυχι-
κόν, ἐγείρεται σῶμα πνευματικόν. ἔστι σῶμα
45 ψυχικόν, καὶ ἔστι σῶμα πνευματικόν. [f] οὕτω f Gen. 2. 7. Rom. 5. 14.
καὶ γέγραπται, ‘Ἐγένετο ὁ πρῶτος ἄνθρωπος
‘Ἀδὰμ εἰς ψυχὴν ζῶσαν·’ ὁ ἔσχατος Ἀδὰμ
46 εἰς πνεῦμα ζωοποιοῦν. ἀλλ’ οὐ πρῶτον τὸ
πνευματικόν, ἀλλὰ τὸ ψυχικόν, ἔπειτα τὸ
47 πνευματικόν. [g] ὁ πρῶτος ἄνθρωπος ἐκ γῆς, g Joan. 3. 13, 31.
χοϊκός· ὁ δεύτερος ἄνθρωπος, ὁ Κύριος ἐξ
48 οὐρανοῦ. οἷος ὁ χοϊκὸς, τοιοῦτοι καὶ οἱ χοϊ-
κοί· καὶ οἷος ὁ ἐπουράνιος, τοιοῦτοι καὶ οἱ
49 ἐπουράνιοι· [h] καὶ καθὼς ἐφορέσαμεν τὴν εἰ- h Gen. 5. 3. Joan. 3. 31. Rom. 8. 29. 2 Cor. 3. 18. et 4. 11. Philipp. 3. 21. 1 Joan. 3. 2.
κόνα τοῦ χοϊκοῦ, φορέσομεν καὶ τὴν εἰκόνα τοῦ
ἐπουρανίου.
50 [i] Τοῦτο δέ φημι, ἀδελφοὶ, ὅτι σὰρξ καὶ i 6. 13. Matt. 16. 17. Joan. 1. 13. Gal. 1. 16.
αἷμα βασιλείαν Θεοῦ κληρονομῆσαι οὐ δύναν-
ται, οὐδὲ ἡ φθορὰ τὴν ἀφθαρσίαν κληρονομεῖ.
51 [k] ἰδοὺ μυστήριον ὑμῖν λέγω· Πάντες μὲν οὐ k 1 Thess. 4. 15, 16, 17.
52 κοιμηθησόμεθα· πάντες δὲ ἀλλαγησόμεθα, [l] ἐν l Matt. 24. 31. 1 Thess. 4. 16.
ἀτόμῳ, ἐν ῥιπῇ ὀφθαλμοῦ, ἐν τῇ ἐσχάτῃ
σάλπιγγι· σαλπίσει γὰρ, καὶ οἱ νεκροὶ ἐγερ-
θήσονται ἄφθαρτοι, καὶ ἡμεῖς ἀλλαγησόμεθα.
53 [m] δεῖ γὰρ τὸ φθαρτὸν τοῦτο ἐνδύσασθαι m 2 Cor. 5. 4.
ἀφθαρσίαν, καὶ τὸ θνητὸν τοῦτο ἐνδύσασθαι

HAIL & FIRE www.hailandfire.com

ἀθανασίαν. ὅταν δὲ τὸ φθαρτὸν τοῦτο ἐν- 54
δύσηται ἀφθαρσίαν, καὶ τὸ θνητὸν τοῦτο ἐν-
δύσηται ἀθανασίαν, τότε γενήσεται ὁ λόγος
n Esa. 25. 8. Hos 13. 14. Heb. 2. 14. ὁ γεγραμμένος, ‘ [n] Κατεπόθη ὁ θάνατος εἰς νῖ-
‘ κος.’ ‘ Ποῦ σου, θάνατε, τὸ κέντρον; που 55
o Rom. 4. 15. et 5. 13. et 7. 5, 13. ‘ σου, ᾅδη, τὸ νῖκος;’ [o] Τὸ δὲ κέντρον τοῦ 56
θανάτου, ἡ ἁμαρτία· ἡ δὲ δύναμις τῆς ἁμαρ-
p 1 Joan. 5. 5. τίας, ὁ νόμος· [p] τῷ δὲ Θεῷ χάρις τῷ διδόντι 57
ἡμῖν τὸ νῖκος διὰ τοῦ Κυρίου ἡμῶν Ἰησοῦ
Χριστοῦ. Ὥστε, ἀδελφοί μου ἀγαπητοὶ, 58
ἑδραῖοι γίνεσθε, ἀμετακίνητοι, περισσεύοντες
ἐν τῷ ἔργῳ τοῦ Κυρίου πάντοτε, εἰδότες ὅτι
ὁ κόπος ὑμῶν οὐκ ἔστι κενὸς ἐν Κυρίῳ.

q Act. 11. 29. Rom. 12. 13. 2 Cor. 8. 4. et 9. 1. [q] ΠΕΡΙ δὲ τῆς λογίας τῆς εἰς τοὺς ἁγίους, 16
ὥσπερ διέταξα ταῖς ἐκκλησίαις τῆς Γαλατίας,
r Act. 20. 7. Apoc. 1. 10. οὕτω καὶ ὑμεῖς ποιήσατε. [r] κατὰ μίαν σαβ- 2
βάτων ἕκαστος ὑμῶν παρ’ ἑαυτῷ τιθέτω, θη-
σαυρίζων ὅ τι ἂν εὐοδῶται· ἵνα μὴ ὅταν
s 2 Cor. 8. 16, 19. ἔλθω, τότε λογίαι γίνωνται. [s] ὅταν δὲ παρα- 3
γένωμαι, οὓς ἐὰν δοκιμάσητε δι’ ἐπιστολῶν,
τούτους πέμψω ἀπενεγκεῖν τὴν χάριν ὑμῶν
εἰς Ἰερουσαλήμ· ἐὰν δὲ ᾖ ἄξιον τοῦ κἀμὲ 4
t Act. 19. 21. 2 Cor. 1. 15. πορεύεσθαι, σὺν ἐμοὶ πορεύσονται. [t] Ἐλεύ- 5
σομαι δὲ πρὸς ὑμᾶς, ὅταν Μακεδονίαν διέλθω·
u 2 Cor. 1. 15. Μακεδονίαν γὰρ διέρχομαι· [u] πρὸς ὑμᾶς δὲ 6
τυχὸν παραμενῶ, ἢ καὶ παραχειμάσω, ἵνα
ὑμεῖς με προπέμψητε οὗ ἐὰν πορεύωμαι.
οὐ θέλω γὰρ ὑμᾶς ἄρτι ἐν παρόδῳ ἰδεῖν· 7
ἐλπίζω δὲ χρόνον τινὰ ἐπιμεῖναι πρὸς ὑμᾶς,
x 4. 19. Act. 18. 21. Jac. 4. 15. [x] ἐὰν ὁ Κύριος ἐπιτρέπῃ. ἐπιμενῶ δὲ ἐν Ἐφέ- 8
σῳ ἕως τῆς Πεντηκοστῆς· θύρα γάρ μοι 9

HAIL & FIRE www.hailandfire.com

ἀνέῳγε μεγάλη καὶ ἐνεργὴς, καὶ ἀντικείμενοι
πολλοί.
10 y Ἐὰν δὲ ἔλθῃ Τιμόθεος, βλέπετε ἵνα ἀφό- y 4. 17. Philipp. 2. 19, 22. 1 Thess. 3. 2.
βως γένηται πρὸς ὑμᾶς· τὸ γὰρ ἔργον Κυρίου
11 ἐργάζεται ὡς καὶ ἐγώ. z μή τις οὖν αὐτὸν ἐξ- z 1 Tim. 4. 12.
ουθενήσῃ· προπέμψατε δὲ αὐτὸν ἐν εἰρήνῃ,
ἵνα ἔλθῃ πρός με· ἐκδέχομαι γὰρ αὐτὸν μετὰ
12 τῶν ἀδελφῶν. Περὶ δὲ Ἀπολλὼ τοῦ ἀδελ-
φοῦ, πολλὰ παρεκάλεσα αὐτὸν ἵνα ἔλθῃ
πρὸς ὑμᾶς μετὰ τῶν ἀδελφῶν· καὶ πάντως
οὐκ ἦν θέλημα ἵνα νῦν ἔλθῃ, ἐλεύσεται δὲ
13 ὅταν εὐκαιρήσῃ. a Γρηγορεῖτε, στήκετε ἐν τῇ a Eph. 6. 10. Col. 1. 11.
14 πίστει, ἀνδρίζεσθε, κραταιοῦσθε. πάντα ὑμῶν
ἐν ἀγάπῃ γινέσθω.
15 b Παρακαλῶ δὲ ὑμᾶς, ἀδελφοί· οἴδατε τὴν b 1. 16. Rom. 16. 5.
οἰκίαν Στεφανᾶ, ὅτι ἐστὶν ἀπαρχὴ τῆς Ἀ-
χαΐας, καὶ εἰς διακονίαν τοῖς ἁγίοις ἔταξαν
16 ἑαυτούς· c ἵνα καὶ ὑμεῖς ὑποτάσσησθε τοῖς c Philipp. 2. 29. 1 Thess. 5. 12. 1 Tim. 5. 17. Heb. 13. 17.
τοιούτοις, καὶ παντὶ τῷ συνεργοῦντι καὶ κο-
17 πιῶντι. Χαίρω δὲ ἐπὶ τῇ παρουσίᾳ Στεφανᾶ
καὶ Φουρτουνάτου καὶ Ἀχαϊκοῦ, ὅτι τὸ ὑμῶν
18 ὑστέρημα οὗτοι ἀνεπλήρωσαν· d ἀνέπαυσαν d 1 Thess. 5. 12.
γὰρ τὸ ἐμὸν πνεῦμα καὶ τὸ ὑμῶν. ἐπιγινώ-
19 σκετε οὖν τοὺς τοιούτους. e Ἀσπάζονται e Rom. 16. 3, 5.
ὑμᾶς αἱ ἐκκλησίαι τῆς Ἀσίας· ἀσπάζονται
ὑμᾶς ἐν Κυρίῳ πολλὰ Ἀκύλας καὶ Πρίσκιλλα,
20 σὺν τῇ κατ' οἶκον αὐτῶν ἐκκλησίᾳ· ἀσπά-
ζονται ὑμᾶς οἱ ἀδελφοὶ πάντες. f ἀσπάσασθε f Rom. 16. 16. 2 Cor. 13. 12. 1 Thess. 5. 26. 1 Pet. 5. 14.
ἀλλήλους ἐν φιλήματι ἁγίῳ.
21 g Ὁ ἀσπασμὸς τῇ ἐμῇ χειρὶ Παύλου· g Col. 4. 18. 2 Thess. 3. 17.
22 εἴ τις οὐ φιλεῖ τὸν Κύριον Ἰησοῦν Χριστὸν,

HAIL & FIRE www.hailandfire.com

ἤτω ἀνάθεμα, μαρὰν ἀθά. ἡ χάρις τοῦ Κυρίου 23
Ἰησοῦ Χριστοῦ μεθ' ὑμῶν. ἡ ἀγάπη μου 24
μετὰ πάντων ὑμῶν ἐν Χριστῷ Ἰησοῦ. ἀμήν.

Πρὸς Κορινθίους πρώτη ἐγράφη ἀπὸ Φιλίππων διὰ Στεφανᾶ, καὶ Φουρτουνάτου, καὶ Ἀχαϊκοῦ, καὶ Τιμοθέου.

ΠΑΥΛΟΥ ΤΟΥ ΑΠΟΣΤΟΛΟΥ

Η ΠΡΟΣ

ΚΟΡΙΝΘΙΟΥΣ

ΕΠΙΣΤΟΛΗ ΔΕΥΤΕΡΑ.

h Philipp. 1. 1. h ΠΑΥΛΟΣ ἀπόστολος Ἰησοῦ Χριστοῦ, διὰ 1 Α'
θελήματος Θεοῦ, καὶ Τιμόθεος ὁ ἀδελφὸς, τῇ
ἐκκλησίᾳ τοῦ Θεοῦ τῇ οὔσῃ ἐν Κορίνθῳ, σὺν
τοῖς ἁγίοις πᾶσι τοῖς οὖσιν ἐν ὅλῃ τῇ Ἀχαΐᾳ·
i Rom. 1. 7. 1 Cor. 1. 3. Eph. 1. 2. 1 Pet. 1. 2. i χάρις ὑμῖν καὶ εἰρήνη ἀπὸ Θεοῦ πατρὸς ἡμῶν 2
καὶ Κυρίου Ἰησοῦ Χριστοῦ.
j Eph. 1. 3. 1 Pet. 1. 3. j Εὐλογητὸς ὁ Θεὸς καὶ πατὴρ τοῦ Κυρίου 3
ἡμῶν Ἰησοῦ Χριστοῦ, ὁ πατὴρ τῶν οἰκτιρμῶν καὶ Θεὸς πάσης παρακλήσεως, k ὁ παρα- 4
k 7. 6. καλῶν ἡμᾶς ἐπὶ πάσῃ τῇ θλίψει ἡμῶν, εἰς τὸ
δύνασθαι ἡμᾶς παρακαλεῖν τοὺς ἐν πάσῃ θλίψει, διὰ τῆς παρακλήσεως ἧς παρακαλούμεθα

HAIL & FIRE www.hailandfire.com

5 αὐτοὶ ὑπὸ τοῦ Θεοῦ· [l] ὅτι καθὼς περισσεύει l 4. 10. Psal. 34. 19. et 94. 18. Act. 9. 4. Col. 1. 24.
τὰ παθήματα τοῦ Χριστοῦ εἰς ἡμᾶς, οὕτω διὰ
Χριστοῦ περισσεύει καὶ ἡ παράκλησις ἡμῶν.
6 [m] εἴτε δὲ θλιβόμεθα, ὑπὲρ τῆς ὑμῶν παρακλή- m 4. 15. 17.
σεως καὶ σωτηρίας, τῆς ἐνεργουμένης ἐν ὑπο-
μονῇ τῶν αὐτῶν παθημάτων ὧν καὶ ἡμεῖς πά-
σχομεν· εἴτε παρακαλούμεθα, ὑπὲρ τῆς ὑμῶν
παρακλήσεως καὶ σωτηρίας· καὶ ἡ ἐλπὶς ἡμῶν
7 βεβαία ὑπὲρ ὑμῶν· [n] εἰδότες ὅτι ὥσπερ κοι- n 2 Thess. 2. 13. Heb. 6. 9. 10.
νωνοί ἐστε τῶν παθημάτων, οὕτω καὶ τῆς
8 παρακλήσεως. [o] Οὐ γὰρ θέλομεν ὑμᾶς ἀγνο- o Act. 19. 23. &c. 1 Cor. 15. 32.
εῖν, ἀδελφοί, ὑπὲρ τῆς θλίψεως ἡμῶν τῆς γε-
νομένης ἡμῖν ἐν τῇ Ἀσίᾳ, ὅτι καθ' ὑπερβολὴν
ἐβαρήθημεν ὑπὲρ δύναμιν, ὥστε ἐξαπορηθῆναι
9 ἡμᾶς καὶ τοῦ ζῆν· [p] ἀλλὰ αὐτοὶ ἐν ἑαυτοῖς τὸ p Jer. 17. 5, 7.
ἀπόκριμα τοῦ θανάτου ἐσχήκαμεν, ἵνα μὴ πε-
ποιθότες ὦμεν ἐφ' ἑαυτοῖς, ἀλλ' ἐπὶ τῷ Θεῷ
10 τῷ ἐγείροντι τοὺς νεκρούς· [q] ὃς ἐκ τηλικούτου q 1 Cor. 15. 31.
θανάτου ἐρρύσατο ἡμᾶς καὶ ῥύεται, εἰς ὃν
11 ἠλπίκαμεν ὅτι καὶ ἔτι ῥύσεται, [r] συνυπουρ- r 4. 15. Rom. 15. 30. Philipp. 1. 19. Philem. 22.
γούντων καὶ ὑμῶν ὑπὲρ ἡμῶν τῇ δεήσει, ἵνα
ἐκ πολλῶν προσώπων τὸ εἰς ἡμᾶς χάρισμα
διὰ πολλῶν εὐχαριστηθῇ ὑπὲρ ἡμῶν.
12 [s] Ἡ γὰρ καύχησις ἡμῶν αὕτη ἐστὶ, τὸ μαρ- s 1 Cor. 2. 4, 13.
τύριον τῆς συνειδήσεως ἡμῶν, ὅτι ἐν ἁπλό-
τητι καὶ εἰλικρινείᾳ Θεοῦ, οὐκ ἐν σοφίᾳ σαρ-
κικῇ, ἀλλ' ἐν χάριτι Θεοῦ ἀνεστράφημεν ἐν
13 τῷ κόσμῳ, περισσοτέρως δὲ πρὸς ὑμᾶς. οὐ
γὰρ ἄλλα γράφομεν ὑμῖν, ἀλλ' ἢ ἃ ἀναγι-
νώσκετε, ἢ καὶ ἐπιγινώσκετε, ἐλπίζω δὲ ὅτι
14 καὶ ἕως τέλους ἐπιγνώσεσθε, [t] καθὼς καὶ t 5. 12. Philipp. 2. 16.

HAIL & FIRE www.hailandfire.com

et 4. 1. 1 Thess. 2. 19, 20. ἐπέγνωτε ἡμᾶς ἀπὸ μέρους, ὅτι καύχημα ὑμῶν ἐσμεν, καθάπερ καὶ ὑμεῖς ἡμῶν, ἐν τῇ ἡμέρᾳ τοῦ Κυρίου Ἰησοῦ. u Καὶ ταύτῃ τῇ πεποι- 15 Β'
u Rom. 1. 11. 1 Cor. 16. 5. θήσει ἐβουλόμην πρὸς ὑμᾶς ἐλθεῖν πρότερον, ἵνα δευτέραν χάριν ἔχητε· καὶ δι' ὑμῶν δι- 16
ελθεῖν εἰς Μακεδονίαν, καὶ πάλιν ἀπὸ Μακεδονίας ἐλθεῖν πρὸς ὑμᾶς, καὶ ὑφ' ὑμῶν προπεμφθῆναι εἰς τὴν Ἰουδαίαν. τοῦτο οὖν βου- 17
λευόμενος, μή τι ἄρα τῇ ἐλαφρίᾳ ἐχρησάμην; ἢ ἃ βουλεύομαι, κατὰ σάρκα βουλεύομαι, ἵνα
x Matt. 5. 37. Jac. 5. 12. ᾖ παρ' ἐμοὶ τὸ ναὶ ναί, καὶ τὸ οὒ οὔ; x πιστὸς 18
δὲ ὁ Θεὸς, ὅτι ὁ λόγος ἡμῶν ὁ πρὸς ὑμᾶς οὐκ
ἐγένετο ναὶ καὶ οὔ· ὁ γὰρ τοῦ Θεοῦ υἱὸς Ἰη- 19
σοῦς Χριστὸς ὁ ἐν ὑμῖν δι' ἡμῶν κηρυχθεὶς, δι' ἐμοῦ καὶ Σιλουανοῦ καὶ Τιμοθέου, οὐκ ἐγέ-
νετο ναὶ καὶ οὔ, ἀλλὰ ναὶ ἐν αὐτῷ γέγονεν· ὅσαι γὰρ ἐπαγγελίαι Θεοῦ, ἐν αὐτῷ τὸ ναί, 20
καὶ ἐν αὐτῷ τὸ ἀμήν, τῷ Θεῷ πρὸς δόξαν δι'
y 5. 5. 1 Joh. 2. 20, 27. ἡμῶν. y Ὁ δὲ βεβαιῶν ἡμᾶς σὺν ὑμῖν εἰς Χρι- 21
z 5. 5. Rom. 8. 16. Eph. 1. 13. et 4. 30. Apoc. 2. 17. στὸν, καὶ χρίσας ἡμᾶς, Θεός· z ὁ καὶ σφρα- 22
γισάμενος ἡμᾶς, καὶ δοὺς τὸν ἀρραβῶνα τοῦ πνεύματος ἐν ταῖς καρδίαις ἡμῶν.

a 2. 3. et 11. 31. et 12. 20. et 13. 2, 10. Rom. 1. 9. et 9. 1. Gal. 1. 20. Philipp. 1. 8. 1 Thess. 2. 5. 1 Tim. 5. 21. 2 Tim. 4. 1. 1 Cor. 4. 21. b Rom. 11. 20. 1 Cor. 3. 5. 1 Pet. 5. 3. a Ἐγὼ δὲ μάρτυρα τὸν Θεὸν ἐπικαλοῦμαι 23
ἐπὶ τὴν ἐμὴν ψυχὴν, ὅτι φειδόμενος ὑμῶν οὐκέτι ἦλθον εἰς Κόρινθον· b οὐχ ὅτι κυριεύο- 24
μεν ὑμῶν τῆς πίστεως, ἀλλὰ συνεργοί ἐσμεν τῆς χαρᾶς ὑμῶν, τῇ γὰρ πίστει ἑστήκατε· ἔκρινα δὲ ἐμαυτῷ τοῦτο, τὸ μὴ πάλιν ἐλθεῖν 2
ἐν λύπῃ πρὸς ὑμᾶς. εἰ γὰρ ἐγὼ λυπῶ ὑμᾶς, 2
καὶ τίς ἐστιν ὁ εὐφραίνων με, εἰ μὴ ὁ λυπού-
c 8. 22. et 12. 21. Gal. 5. 10. μενος ἐξ ἐμοῦ; c καὶ ἔγραψα ὑμῖν τοῦτο αὐτὸ, 3

HAIL & FIRE www.hailandfire.com

ἵνα μὴ ἐλθὼν λύπην ἔχω ἀφ' ὧν ἔδει με χαί-
ρειν· πεποιθὼς ἐπὶ πάντας ὑμᾶς, ὅτι ἡ ἐμὴ
4 χαρὰ πάντων ὑμῶν ἐστιν. ἐκ γὰρ πολλῆς
θλίψεως καὶ συνοχῆς καρδίας ἔγραψα ὑμῖν
διὰ πολλῶν δακρύων, οὐχ ἵνα λυπηθῆτε, ἀλλὰ
τὴν ἀγάπην ἵνα γνῶτε ἣν ἔχω περισσοτέρως
εἰς ὑμᾶς.

5 [d]Εἰ δέ τις λελύπηκεν, οὐκ ἐμὲ λελύπηκεν, [d] 1 Cor. 5. 1.
ἀλλ' ἀπὸ μέρους, ἵνα μὴ ἐπιβαρῶ πάντας
6 ὑμᾶς. [e] ἱκανὸν τῷ τοιούτῳ ἡ ἐπιτιμία αὕτη ἡ [e] 1 Cor. 5. 5.
7 ὑπὸ τῶν πλειόνων· ὥστε τοὐναντίον μᾶλλον
ὑμᾶς χαρίσασθαι καὶ παρακαλέσαι, μήπως τῇ
8 περισσοτέρᾳ λύπῃ καταποθῇ ὁ τοιοῦτος. διὸ
παρακαλῶ ὑμᾶς κυρῶσαι εἰς αὐτὸν ἀγάπην.
9 εἰς τοῦτο γὰρ καὶ ἔγραψα, ἵνα γνῶ τὴν δοκι-
10 μὴν ὑμῶν, εἰ εἰς πάντα ὑπήκοοί ἐστε. ᾧ δέ
τι χαρίζεσθε, καὶ ἐγώ· καὶ γὰρ ἐγὼ εἴ τι
κεχάρισμαι, ᾧ κεχάρισμαι, δι' ὑμᾶς, ἐν προσ-
11 ώπῳ Χριστοῦ, ἵνα μὴ πλεονεκτηθῶμεν ὑπὸ
τοῦ Σατανᾶ· οὐ γὰρ αὐτοῦ τὰ νοήματα ἀγνο-
οῦμεν.

Γ' 12 [f]Ἐλθὼν δὲ εἰς τὴν Τρωάδα εἰς τὸ εὐαγ- [f] Act. 16. 8. 1 Cor. 16. 9.
γέλιον τοῦ Χριστοῦ, καὶ θύρας μοι ἀνεῳγμέ-
13 νης ἐν Κυρίῳ, οὐκ ἔσχηκα ἄνεσιν τῷ πνεύματί
μου, τῷ μὴ εὑρεῖν με Τίτον τὸν ἀδελφόν μου·
[g] ἀλλὰ ἀποταξάμενος αὐτοῖς, ἐξῆλθον εἰς Μα- [g] 7. 5.
14 κεδονίαν. [h]Τῷ δὲ Θεῷ χάρις τῷ πάντοτε [h] Col. 1. 27.
θριαμβεύοντι ἡμᾶς ἐν τῷ Χριστῷ, καὶ τὴν
ὀσμὴν τῆς γνώσεως αὐτοῦ φανεροῦντι δι'
15 ἡμῶν ἐν παντὶ τόπῳ. [i]ὅτι Χριστοῦ εὐωδία [i] 1 Cor. 1. 18.
ἐσμὲν τῷ Θεῷ ἐν τοῖς σῳζομένοις καὶ ἐν τοῖς

HAIL & FIRE www.hailandfire.com

ἀπολλυμένοις· k οἷς μὲν, ὀσμὴ θανάτου εἰς 16
θάνατον· οἷς δὲ, ὀσμὴ ζωῆς εἰς ζωήν. καὶ
πρὸς ταῦτα τίς ἱκανός; l οὐ γάρ ἐσμεν ὡς οἱ 17
πολλοὶ, καπηλεύοντες τὸν λόγον τοῦ Θεοῦ,
ἀλλ' ὡς ἐξ εἰλικρινείας, ἀλλ' ὡς ἐκ Θεοῦ,
κατενώπιον τοῦ Θεοῦ, ἐν Χριστῷ λαλοῦμεν.
m Ἀρχόμεθα πάλιν ἑαυτοὺς συνιστάνειν; εἰ 3
μὴ χρῄζομεν, ὥς τινες, συστατικῶν ἐπιστο-
λῶν πρὸς ὑμᾶς, ἢ ἐξ ὑμῶν συστατικῶν; n ἡ 2
ἐπιστολὴ ἡμῶν ὑμεῖς ἐστε, ἐγγεγραμμένη ἐν
ταῖς καρδίαις ἡμῶν, γινωσκομένη καὶ ἀναγι-
νωσκομένη ὑπὸ πάντων ἀνθρώπων· o φανε- 3
ρούμενοι ὅτι ἐστὲ ἐπιστολὴ Χριστοῦ διακονη-
θεῖσα ὑφ' ἡμῶν, ἐγγεγραμμένη οὐ μέλανι,
ἀλλὰ πνεύματι Θεοῦ ζῶντος, οὐκ ἐν πλαξὶ
λιθίναις, ἀλλὰ ἐν πλαξὶ καρδίας σαρκίναις.
Πεποίθησιν δὲ τοιαύτην ἔχομεν διὰ τοῦ Χρι- 4
στοῦ πρὸς τὸν Θεόν· p οὐχ ὅτι ἱκανοί ἐσμεν 5
ἀφ' ἑαυτῶν λογίσασθαί τι, ὡς ἐξ ἑαυτῶν,
ἀλλ' ἡ ἱκανότης ἡμῶν ἐκ τοῦ Θεοῦ· q ὃς καὶ 6
ἱκάνωσεν ἡμᾶς διακόνους καινῆς διαθήκης, οὐ
γράμματος, ἀλλὰ πνεύματος· τὸ γὰρ γράμμα
ἀποκτείνει, τὸ δὲ πνεῦμα ζωοποιεῖ. r Εἰ δὲ ἡ 7 Δ'
διακονία τοῦ θανάτου ἐν γράμμασιν, ἐντετυ-
πωμένη ἐν λίθοις, ἐγενήθη ἐν δόξῃ, ὥστε μὴ
δύνασθαι ἀτενίσαι τοὺς υἱοὺς Ἰσραὴλ εἰς τὸ
πρόσωπον Μωσέως, διὰ τὴν δόξαν τοῦ προσ-
ώπου αὐτοῦ, τὴν καταργουμένην· πῶς οὐχὶ 8
μᾶλλον ἡ διακονία τοῦ πνεύματος ἔσται ἐν
δόξῃ; s εἰ γὰρ ἡ διακονία τῆς κατακρίσεως 9
δόξα, πολλῷ μᾶλλον περισσεύει ἡ διακονία

k 3. 5, 6. Luc. 2. 34.
l 4. 2.
m 5. 12. et 10. 8.
n 1 Cor. 9. 2, 3.
o Exod. 24. 12. et 34. 1. Jer. 31. 33. Ezech. 11. 19. et 36. 26. Heb. 8. 10.
p 2. 16. Philipp. 2. 13.
q 5. 18. Jer. 31. 31. Rom. 2. 27, 29. et 7. 6. Heb. 8. 6, 8.
r Exod. 24. 12. et 34. 1, 29, &c. Deut. 10. 1.
s Rom. 1. 17. et 3. 21.

HAIL & FIRE www.hailandfire.com

10 τῆς δικαιοσύνης ἐν δόξῃ. καὶ γὰρ οὐδὲ δεδό-
ξασται τὸ δεδοξασμένον ἐν τούτῳ τῷ μέρει,
11 ἕνεκεν τῆς ὑπερβαλλούσης δόξης. εἰ γὰρ τὸ
καταργούμενον, διὰ δόξης, πολλῷ μᾶλλον τὸ
12 μένον, ἐν δόξῃ. [t]Ἔχοντες οὖν τοιαύτην ἐλ- t Eph. 6. 19.
13 πίδα, πολλῇ παῤῥησίᾳ χρώμεθα· [u]καὶ οὐ u Exod. 34. 33, &c. Rom. 10. 4.
καθάπερ Μωσῆς ἐτίθει κάλυμμα ἐπὶ τὸ πρόσ-
ωπον ἑαυτοῦ, πρὸς τὸ μὴ ἀτενίσαι τοὺς υἱοὺς
Ἰσραὴλ εἰς τὸ τέλος τοῦ καταργουμένου·
14 [x]ἀλλ' ἐπωρώθη τὰ νοήματα αὐτῶν. ἄχρι γὰρ x Esa. 6. 10. Ezech. 12. 2.
τῆς σήμερον τὸ αὐτὸ κάλυμμα ἐπὶ τῇ ἀναγνώ- Matt. 13. 11. Act. 28. 26.
σει τῆς παλαιᾶς διαθήκης μένει, μὴ ἀνακαλυ- Rom. 11. 8.
15 πτόμενον, ὅ τι ἐν Χριστῷ καταργεῖται· ἀλλ'
ἕως σήμερον, ἡνίκα ἀναγινώσκεται Μωσῆς,
16 κάλυμμα ἐπὶ τὴν καρδίαν αὐτῶν κεῖται· [y]ἡνίκα y Matt. 13. 11. Rom. 11. 23, 26. 1 Cor. 2. 10.
δ' ἂν ἐπιστρέψῃ πρὸς Κύριον, περιαιρεῖται τὸ
17 κάλυμμα. [z]Ὁ δὲ Κύριος τὸ πνεῦμά ἐστιν· z Joan. 4. 24.
18 οὗ δὲ τὸ πνεῦμα Κυρίου, ἐκεῖ ἐλευθερία. [a]ἡ- a 5. 7. 1 Cor. 13. 12.
μεῖς δὲ πάντες ἀνακεκαλυμμένῳ προσώπῳ τὴν
δόξαν Κυρίου κατοπτριζόμενοι, τὴν αὐτὴν εἰ-
κόνα μεταμορφούμεθα ἀπὸ δόξης εἰς δόξαν,
Ε' 4 καθάπερ ἀπὸ Κυρίου πνεύματος. [b]Διὰ τοῦτο b 1 Cor. 7. 25.
ἔχοντες τὴν διακονίαν ταύτην, καθὼς ἠλεήθη-
2 μεν, οὐκ ἐκκακοῦμεν, [c]ἀλλ' ἀπειπάμεθα τὰ c 2. 17. et 5. 11. et 6. 4. Rom. 1. 16. 1 Thess. 2. 3, 5.
κρυπτὰ τῆς αἰσχύνης, μὴ περιπατοῦντες ἐν
πανουργίᾳ, μηδὲ δολοῦντες τὸν λόγον τοῦ
Θεοῦ, ἀλλὰ τῇ φανερώσει τῆς ἀληθείας συν-
ιστῶντες ἑαυτοὺς πρὸς πᾶσαν συνείδησιν ἀν-
3 θρώπων, ἐνώπιον τοῦ Θεοῦ. [d]Εἰ δὲ καὶ ἔστι d 2 15. 1 Cor. 1. 18. 2 Thess. 2. 10.
κεκαλυμμένον τὸ εὐαγγέλιον ἡμῶν, ἐν τοῖς
4 ἀπολλυμένοις ἐστὶ κεκαλυμμένον· [e]ἐν οἷς ὁ e 3. 18. Esa. 6. 10.

HAIL & FIRE www.hailandfire.com

Matt. 11. 27. Joan. 1. 18. et 12. 31, 40, 45. et 14. 9, 30. Eph. 6. 12. Philipp. 2. 6. Col. 1. 15. Heb. 1. 3.

Θεὸς τοῦ αἰῶνος τούτου ἐτύφλωσε τὰ νοήματα τῶν ἀπίστων, εἰς τὸ μὴ αὐγάσαι αὐτοῖς τὸν φωτισμὸν τοῦ εὐαγγελίου τῆς δόξης τοῦ Χριστοῦ, ὅς ἐστιν εἰκὼν τοῦ Θεοῦ.

1 i. 24.

[f] οὐ γὰρ ἑαυτοὺς κηρύσσομεν, ἀλλὰ Χριστὸν Ἰησοῦν Κύριον· ἑαυτοὺς δὲ, δούλους ὑμῶν διὰ Ἰησοῦν.

g Gen. 1. 3. 2 Pet. 1. 19.

[g] ὅτι ὁ Θεὸς ὁ εἰπὼν ἐκ σκότους φῶς λάμψαι, ὃς ἔλαμψεν ἐν ταῖς καρδίαις ἡμῶν, πρὸς φωτισμὸν τῆς γνώσεως τῆς δόξης τοῦ Θεοῦ ἐν προσώπῳ Ἰησοῦ Χριστοῦ.

h 5. 1. 1 Cor. 2. 5.

[h] Ἔχομεν δὲ τὸν θησαυρὸν τοῦτον ἐν ὀστρακίνοις σκεύεσιν, ἵνα ἡ ὑπερβολὴ τῆς δυνάμεως ᾖ τοῦ Θεοῦ, καὶ μὴ ἐξ ἡμῶν· ἐν παντὶ θλιβόμενοι, ἀλλ' οὐ στενοχωρούμενοι·

i Psal. 37. 24.

ἀπορούμενοι, ἀλλ' οὐκ ἐξαπορούμενοι· [i] διωκόμενοι, ἀλλ' οὐκ ἐγκαταλειπόμενοι· καταβαλλόμενοι, ἀλλ' οὐκ ἀπολλύμενοι·

j 1 5. Rom. 8. 17. Gal. 6. 17. Philipp. 3. 10. 2 Tim. 2. 11, 12. 1 Pet. 4. 13.

[j] πάντοτε τὴν νέκρωσιν τοῦ Κυρίου Ἰησοῦ ἐν τῷ σώματι περιφέροντες, ἵνα καὶ ἡ ζωὴ τοῦ Ἰησοῦ ἐν τῷ σώματι ἡμῶν φανερωθῇ.

k Psal. 44. 22. Matt. 5. 11. Rom. 8. 36. 1 Cor. 4. 9. et 15. 31, 49. Col. 3. 4.

[k] ἀεὶ γὰρ ἡμεῖς οἱ ζῶντες, εἰς θάνατον παραδιδόμεθα διὰ Ἰησοῦν, ἵνα καὶ ἡ ζωὴ τοῦ Ἰησοῦ φανερωθῇ ἐν τῇ θνητῇ σαρκὶ ἡμῶν.

l 13. 9.

[l] Ὥστε ὁ μὲν θάνατος

m Ps. 116. 10.

ἐν ἡμῖν ἐνεργεῖται, ἡ δὲ ζωὴ ἐν ὑμῖν. [m] ἔχοντες δὲ τὸ αὐτὸ πνεῦμα τῆς πίστεως, κατὰ τὸ γεγραμμένον, 'Ἐπίστευσα, διὸ ἐλάλησα,' καὶ

n Rom. 8. 11. 1 Cor. 6. 14. Act. 2. 24.

ἡμεῖς πιστεύομεν, διὸ καὶ λαλοῦμεν· [n] εἰδότες ὅτι ὁ ἐγείρας τὸν Κύριον Ἰησοῦν, καὶ ἡμᾶς διὰ Ἰησοῦ ἐγερεῖ, καὶ παραστήσει σὺν ὑμῖν.

o 1. 6, 11. Col. 1. 24. 2 Tim. 2. 10.

[o] τὰ γὰρ πάντα δι' ὑμᾶς, ἵνα ἡ χάρις πλεονάσασα, διὰ τῶν πλειόνων τὴν εὐχαριστίαν

HAIL & FIRE www.hailandfire.com

16 περισσεύσῃ εἰς τὴν δόξαν τοῦ Θεοῦ. P Διὸ
οὐκ ἐκκακοῦμεν· ἀλλ' εἰ καὶ ὁ ἔξω ἡμῶν ἄν-
θρωπος διαφθείρεται, ἀλλ' ὁ ἔσωθεν ἀνακαι-
17 νοῦται ἡμέρᾳ καὶ ἡμέρᾳ. Q τὸ γὰρ παραυτίκα
ἐλαφρὸν τῆς θλίψεως ἡμῶν καθ' ὑπερβολὴν
εἰς ὑπερβολὴν αἰώνιον βάρος δόξης κατεργά-
18 ζεται ἡμῖν, r μὴ σκοπούντων ἡμῶν τὰ βλεπό-
μενα, ἀλλὰ τὰ μὴ βλεπόμενα· τὰ γὰρ βλε-
πόμενα, πρόσκαιρα· τὰ δὲ μὴ βλεπόμενα, αἰ-
5 ώνια. s οἴδαμεν γὰρ, ὅτι ἐὰν ἡ ἐπίγειος ἡμῶν
οἰκία τοῦ σκήνους καταλυθῇ, οἰκοδομὴν ἐκ
Θεοῦ ἔχομεν, οἰκίαν ἀχειροποίητον, αἰώνιον
2 ἐν τοῖς οὐρανοῖς. t καὶ γὰρ ἐν τούτῳ στενά-
ζομεν, τὸ οἰκητήριον ἡμῶν τὸ ἐξ οὐρανοῦ
3 ἐπενδύσασθαι ἐπιποθοῦντες· u εἴ γε καὶ ἐν-
4 δυσάμενοι, οὐ γυμνοὶ εὑρεθησόμεθα. x καὶ γὰρ
οἱ ὄντες ἐν τῷ σκήνει στενάζομεν βαρούμενοι·
ἐπειδὴ οὐ θέλομεν ἐκδύσασθαι, ἀλλ' ἐπενδύ-
σασθαι, ἵνα καταποθῇ τὸ θνητὸν ὑπὸ τῆς
5 ζωῆς. y ὁ δὲ κατεργασάμενος ἡμᾶς εἰς αὐτὸ
τοῦτο, Θεὸς, ὁ καὶ δοὺς ἡμῖν τὸν ἀῤῥαβῶνα
6 τοῦ πνεύματος. z θαῤῥοῦντες οὖν πάντοτε,
καὶ εἰδότες ὅτι ἐνδημοῦντες ἐν τῷ σώματι, ἐκ-
7 δημοῦμεν ἀπὸ τοῦ Κυρίου· a διὰ πίστεως γὰρ
8 περιπατοῦμεν, οὐ διὰ εἴδους· b θαῤῥοῦμεν δὲ,
καὶ εὐδοκοῦμεν μᾶλλον ἐκδημῆσαι ἐκ τοῦ σώ-
ματος, καὶ ἐνδημῆσαι πρὸς τὸν Κύριον.
9 Διὸ καὶ φιλοτιμούμεθα, εἴτε ἐνδημοῦντες,
10 εἴτε ἐκδημοῦντες, εὐάρεστοι αὐτῷ εἶναι. c τοὺς
γὰρ πάντας ἡμᾶς φανερωθῆναι δεῖ ἔμπροσθεν
τοῦ βήματος τοῦ Χριστοῦ, ἵνα κομίσηται

p Rom. 7. 22. Eph. 3. 16. Col. 3. 10. 1 Pet. 3. 4.
q Psal. 30. 5. Matt. 5. 12. Rom. 8. 18. 1 Pet. 1. 6. 1 Joan. 3. 2.
r Rom. 8. 24.
s 4. 7. 2 Pet. 1. 13, 14.
t Rom. 8. 23.
u Matt. 22. 11. Gal. 3. 27. Apoc. 3. 18. et 16. 15.
x Rom. 8. 11. 1 Cor. 15. 53, 54, 55.
y 1. 22. Rom. 8. 16. Eph. 1. 13. et 2. 10. et 4. 30.
z 1 Par. 29. 15. Ps. 39. 12. et 119. 19. Heb. 11. 13.
a 3. 18. Rom. 8. 24, 25. 1 Cor. 13. 12. Heb. 11. 1.
b Philipp. 1. 23.
c Psal. 62. 12. Jer. 17. 10. et 32. 19. Matt. 16. 27. et 25. 32. Rom. 2. 6, 7.

HAIL & FIRE www.hailandfire.com

et 14. 10, 12. 1 Cor. 3. 8. et 4. 5. Gal. 6. 5. Col. 3. 24, 25. Apoc. 2. 23. et 22. 12.
ἕκαστος τὰ διὰ τοῦ σώματος, πρὸς ἃ ἔπραξεν, εἴτε ἀγαθὸν, εἴτε κακόν. [d] εἰδότες οὖν 11
τὸν φόβον τοῦ Κυρίου, ἀνθρώπους πείθομεν,
d 4. 2. Job. 31. 23. Jud. 23.
Θεῷ δὲ πεφανερώμεθα· ἐλπίζω δὲ καὶ ἐν ταῖς
e 1. 14. et 3. 1. et 10. 8.
συνειδήσεσιν ὑμῶν πεφανερῶσθαι. [e] οὐ γὰρ 12 Z
πάλιν ἑαυτοὺς συνιστάνομεν ὑμῖν, ἀλλὰ ἀφορμὴν διδόντες ὑμῖν καυχήματος ὑπὲρ ἡμῶν, ἵνα
ἔχητε πρὸς τοὺς ἐν προσώπῳ καυχωμένους,
f 11. 1, 16, 17. et 12. 6, 11.
καὶ οὐ καρδίᾳ. [f] εἴτε γὰρ ἐξέστημεν, Θεῷ· 13
εἴτε σωφρονοῦμεν, ὑμῖν. Ἡ γὰρ ἀγάπη τοῦ 14
g Rom. 5. 15. et 6. 11, 12. et 14. 7. 1 Cor. 6. 19. Gal. 2. 20. 1 Thess. 5. 10. 1 Pet. 4. 2.
Χριστοῦ συνέχει ἡμᾶς, [g] κρίναντας τοῦτο, ὅτι 15
εἰ εἷς ὑπὲρ πάντων ἀπέθανεν, ἄρα οἱ πάντες
ἀπέθανον· καὶ ὑπὲρ πάντων ἀπέθανεν, ἵνα οἱ
ζῶντες μηκέτι ἑαυτοῖς ζῶσιν, ἀλλὰ τῷ ὑπὲρ
h Matt. 12. 50. Joan. 15. 14. Gal. 5. 6. et 6. 15. Col. 3. 11.
αὐτῶν ἀποθανόντι καὶ ἐγερθέντι. [h] ὥστε ἡ- 16
μεῖς ἀπὸ τοῦ νῦν οὐδένα οἴδαμεν κατὰ σάρκα·
εἰ δὲ καὶ ἐγνώκαμεν κατὰ σάρκα Χριστὸν,
i Esa. 43. 18, 19. Rom. 8. 10. Gal. 6. 15. Apoc. 21. 5.
ἀλλὰ νῦν οὐκ ἔτι γινώσκομεν. [i] ὥστε εἴ τις 17
ἐν Χριστῷ, καινὴ κτίσις· τὰ ἀρχαῖα παρῆλ-
k Rom. 5. 10. Col. 1. 20. 1 Joan. 2. 2. et 4. 10.
θεν, ἰδοὺ γέγονε καινὰ τὰ πάντα. [k] Τὰ δὲ 18
πάντα ἐκ τοῦ Θεοῦ, τοῦ καταλλάξαντος ἡμᾶς
ἑαυτῷ διὰ Ἰησοῦ Χριστοῦ, καὶ δόντος ἡμῖν
l Rom. 3. 24, 25. Col. 1. 20.
τὴν διακονίαν τῆς καταλλαγῆς· [l] ὡς ὅτι Θεὸς 19
ἦν ἐν Χριστῷ κόσμον καταλλάσσων ἑαυτῷ,
μὴ λογιζόμενος αὐτοῖς τὰ παραπτώματα αὐτῶν, καὶ θέμενος ἐν ἡμῖν τὸν λόγον τῆς
m 3. 6.
καταλλαγῆς. [m] Ὑπὲρ Χριστοῦ οὖν πρεσβεύο- 20
μεν, ὡς τοῦ Θεοῦ παρακαλοῦντος δι' ἡμῶν·
δεόμεθα ὑπὲρ Χριστοῦ, καταλλάγητε τῷ Θεῷ·
n Esa. 53. 6, 9, 12. Rom. 5. 19. et 8. 3. Gal. 3. 13.
[n] τὸν γὰρ μὴ γνόντα ἁμαρτίαν, ὑπὲρ ἡμῶν 21
ἁμαρτίαν ἐποίησεν, ἵνα ἡμεῖς γινώμεθα δικαι-

HAIL & FIRE www.hailandfire.com

6 οσύνη Θεοῦ ἐν αὐτῷ. [o] συνεργοῦντες δὲ καὶ [o 1 Cor. 3. 9. Heb. 12. 15.] [1 Joan. 3. 5. 1 Pet. 2. 22.]
παρακαλοῦμεν μὴ εἰς κενὸν τὴν χάριν τοῦ
2 Θεοῦ δέξασθαι ὑμᾶς· [p] λέγει γάρ, ‘Καιρῷ [p Esa. 49. 8.]
‘δεκτῷ ἐπήκουσά σου, καὶ ἐν ἡμέρᾳ σωτηρίας
‘ἐβοήθησά σοι·’ ἰδοὺ νῦν καιρὸς εὐπρόσ-
3 δεκτος, ἰδοὺ νῦν ἡμέρα σωτηρίας· [q] μηδεμίαν [q Rom. 14. 13. 1 Cor. 10. 32.]
ἐν μηδενὶ διδόντες προσκοπήν, ἵνα μὴ μωμηθῇ
4 ἡ διακονία· [r] ἀλλ’ ἐν παντὶ συνιστῶντες ἑαυ- [r 4. 2. et 11. 23. 1 Cor. 4. 1.]
τοὺς ὡς Θεοῦ διάκονοι, ἐν ὑπομονῇ πολλῇ, ἐν
5 θλίψεσιν, ἐν ἀνάγκαις, ἐν στενοχωρίαις, [s] ἐν [s 11. 23.]
πληγαῖς, ἐν φυλακαῖς, ἐν ἀκαταστασίαις, ἐν
6 κόποις, ἐν ἀγρυπνίαις, ἐν νηστείαις, ἐν ἁγνό-
τητι, ἐν γνώσει, ἐν μακροθυμίᾳ, ἐν χρηστό-
τητι, ἐν Πνεύματι Ἁγίῳ, ἐν ἀγάπῃ ἀνυπο-
7 κρίτῳ, [t] ἐν λόγῳ ἀληθείας, ἐν δυνάμει Θεοῦ, [t 10. 4. 1 Cor. 2. 4. Eph. 6. 11, 13. 2 Tim. 4. 7.]
διὰ τῶν ὅπλων τῆς δικαιοσύνης τῶν δεξιῶν
8 καὶ ἀριστερῶν, διὰ δόξης καὶ ἀτιμίας, διὰ
δυσφημίας καὶ εὐφημίας· ὡς πλάνοι, καὶ
9 ἀληθεῖς· [u] ὡς ἀγνοούμενοι, καὶ ἐπιγινωσκό- [u 4. 2, 10, 11. Ps. 118. 18.]
μενοι· ὡς ἀποθνήσκοντες, καὶ ἰδοὺ ζῶμεν· ὡς [Esa. 26. 19.]
10 παιδευόμενοι, καὶ μὴ θανατούμενοι· ὡς λυπού-
μενοι, ἀεὶ δὲ χαίροντες· ὡς πτωχοὶ, πολλοὺς
δὲ πλουτίζοντες· ὡς μηδὲν ἔχοντες, καὶ πάντα
κατέχοντες.
11 Τὸ στόμα ἡμῶν ἀνέῳγε πρὸς ὑμᾶς, Κορίν-
12 θιοι, ἡ καρδία ἡμῶν πεπλάτυνται· [x] οὐ στε- [x 7. 2, 3.]
νοχωρεῖσθε ἐν ἡμῖν, στενοχωρεῖσθε δὲ ἐν τοῖς
13 σπλάγχνοις ὑμῶν· [y] τὴν δὲ αὐτὴν ἀντιμισθίαν, [y 1 Cor. 4. 14.]
14 ὡς τέκνοις λέγω, πλατύνθητε καὶ ὑμεῖς. [z] Μὴ [z Deut. 7. 2. 1 Sam. 5. 1, &c. 1 Reg. 18. 21. Eccl. 13. 17. 1 Cor. 5. 9. et 10. 21. Eph. 5. 11.]
γίνεσθε ἑτεροζυγοῦντες ἀπίστοις· τίς γὰρ
μετοχὴ δικαιοσύνῃ καὶ ἀνομίᾳ; τίς δὲ κοι-

HAIL & FIRE www.hailandfire.com

νωνία φωτὶ πρὸς σκότος; τίς δὲ συμφώνη- 15
σις Χριστῷ πρὸς Βελίαρ; ἢ τίς μερὶς πιστῷ
a Lev. 26. 12. Exod. 29. 45. Ezech. 37. 26, 27. 2 Cor. 3. 16. et 6. 19. et 10. 7, 14. Eph. 2. 21. Heb. 3. 6. 1 Pet. 2. 5. μετὰ ἀπίστου; [a]τίς δὲ συγκατάθεσις ναῷ 16
Θεοῦ μετὰ εἰδώλων; ὑμεῖς γὰρ ναὸς Θεοῦ
ἐστε ζῶντος, καθὼς εἶπεν ὁ Θεὸς, '[a]Οτι ἐνοι-
'κήσω ἐν αὐτοῖς, καὶ ἐμπεριπατήσω· καὶ ἔσο-
'μαι αὐτῶν Θεὸς, καὶ αὐτοὶ ἔσονταί μοι
b Esa. 52. 11. Apoc. 18. 4. 'λαός. [b]διὸ ἐξέλθετε ἐκ μέσου αὐτῶν καὶ 17
'ἀφορίσθητε, λέγει Κύριος, καὶ ἀκαθάρτου
c Jer. 31. 1, 9. Apoc. 21. 7. 'μὴ ἅπτεσθε· κἀγὼ εἰσδέξομαι ὑμᾶς, [c]καὶ 18
'ἔσομαι ὑμῖν εἰς πατέρα, καὶ ὑμεῖς ἔσεσθέ
'μοι εἰς υἱοὺς καὶ θυγατέρας, λέγει Κύριος
d 1 Tim. 4. 8. 1 Joan. 3. 3. 'παντοκράτωρ.' [d]Ταύτας οὖν ἔχοντες τὰς ἐπ- 7
αγγελίας, ἀγαπητοὶ, καθαρίσωμεν ἑαυτοὺς ἀπὸ
παντὸς μολυσμοῦ σαρκὸς καὶ πνεύματος, ἐπι-
τελοῦντες ἁγιωσύνην ἐν φόβῳ Θεοῦ.

e 12. 17. Act. 20. 33. [e]Χωρήσατε ἡμᾶς· οὐδένα ἠδικήσαμεν, οὐ- 2 Η'
δένα ἐφθείραμεν, οὐδένα ἐπλεονεκτήσαμεν.
f 6. 11, 12, 13. [f]οὐ πρὸς κατάκρισιν λέγω· προείρηκα γὰρ 3
ὅτι ἐν ταῖς καρδίαις ἡμῶν ἐστε εἰς τὸ συν-
g Matt. 5. 12. Act. 5. 41. Philipp. 2. 17. Col. 1. 24. ἀποθανεῖν καὶ συζῆν. [g]πολλή μοι παῤῥησία 4
πρὸς ὑμᾶς, πολλή μοι καύχησις ὑπὲρ ὑμῶν·
πεπλήρωμαι τῇ παρακλήσει, ὑπερπερισσεύο-
h 2. 13. Deut. 32. 25. Act. 16. 19, 23. μαι τῇ χαρᾷ ἐπὶ πάσῃ τῇ θλίψει ἡμῶν. [h]Καὶ 5
γὰρ ἐλθόντων ἡμῶν εἰς Μακεδονίαν, οὐδεμίαν
ἔσχηκεν ἄνεσιν ἡ σὰρξ ἡμῶν, ἀλλ' ἐν παντὶ
θλιβόμενοι· ἔξωθεν μάχαι, ἔσωθεν φόβοι.
i 1. 4. [i]ἀλλ' ὁ παρακαλῶν τοὺς ταπεινοὺς παρεκά- 6
λεσεν ἡμᾶς ὁ Θεὸς ἐν τῇ παρουσίᾳ Τίτου·
οὐ μόνον δὲ ἐν τῇ παρουσίᾳ αὐτοῦ, ἀλλὰ καὶ 7
ἐν τῇ παρακλήσει ᾗ παρεκλήθη ἐφ' ὑμῖν,

HAIL & FIRE www.hailandfire.com

ἀναγγελλων ἡμῖν τὴν ὑμῶν ἐπιπόθησιν, τὸν
ὑμῶν ὀδυρμὸν, τὸν ὑμῶν ζῆλον ὑπὲρ ἐμοῦ,
8 ὥστε με μᾶλλον χαρῆναι. [k]Ὅτι εἰ καὶ ἐλύ- [k] 2. 4.
πησα ὑμᾶς ἐν τῇ ἐπιστολῇ, οὐ μεταμέλομαι,
εἰ καὶ μετεμελόμην· βλέπω γὰρ ὅτι ἡ ἐπιστολὴ
9 ἐκείνη, εἰ καὶ πρὸς ὥραν, ἐλύπησεν ὑμᾶς. Νῦν
χαίρω, οὐχ ὅτι ἐλυπήθητε, ἀλλ' ὅτι ἐλυπή-
θητε εἰς μετάνοιαν· ἐλυπήθητε γὰρ κατὰ Θεὸν,
10 ἵνα ἐν μηδενὶ ζημιωθῆτε ἐξ ἡμῶν. [l]ἡ γὰρ [l] 2 Sam. 12. 13. Matt. 26. 75. Luc. 18. 13. 1 Pet. 2. 19.
κατὰ Θεὸν λύπη μετάνοιαν εἰς σωτηρίαν ἀμε-
ταμέλητον κατεργάζεται· ἡ δὲ τοῦ κόσμου
11 λύπη θάνατον κατεργάζεται. ἰδοὺ γὰρ αὐτὸ
τοῦτο τὸ κατὰ Θεὸν λυπηθῆναι ὑμᾶς, πόσην
κατειργάσατο ὑμῖν σπουδὴν, ἀλλὰ ἀπολο-
γίαν, ἀλλὰ ἀγανάκτησιν, ἀλλὰ φόβον, ἀλλὰ a
ἐπιπόθησιν, ἀλλὰ ζῆλον, ἀλλ' ἐκδίκησιν; ἐν
παντὶ συνεστήσατε ἑαυτοὺς ἁγνοὺς εἶναι ἐν
12 τῷ πράγματι. ἄρα εἰ καὶ ἔγραψα ὑμῖν, οὐχ
εἵνεκεν τοῦ ἀδικήσαντος, οὐδὲ εἵνεκεν τοῦ
ἀδικηθέντος· ἀλλ' εἵνεκεν τοῦ φανερωθῆναι
τὴν σπουδὴν ὑμῶν τὴν ὑπὲρ ἡμῶν πρὸς ὑμᾶς
13 ἐνώπιον τοῦ Θεοῦ. Διὰ τοῦτο παρακεκλή-
μεθα ἐπὶ τῇ παρακλήσει ὑμῶν· περισσοτέ-
ρως δὲ μᾶλλον ἐχάρημεν ἐπὶ τῇ χαρᾷ Τίτου,
ὅτι ἀναπέπαυται τὸ πνεῦμα αὐτοῦ ἀπὸ πάν-
14 των ὑμῶν· ὅτι εἴ τι αὐτῷ ὑπὲρ ὑμῶν κεκαύ-
χημαι, οὐ κατῃσχύνθην· ἀλλ' ὡς πάντα ἐν
ἀληθείᾳ ἐλαλήσαμεν ὑμῖν, οὕτω καὶ ἡ καύ-
15 χησις ἡμῶν ἡ ἐπὶ Τίτου, ἀλήθεια ἐγενήθη· καὶ
τὰ σπλάγχνα αὐτοῦ περισσοτέρως εἰς ὑμᾶς
ἐστιν, ἀναμιμνησκομένου τὴν πάντων ὑμῶν

HAIL & FIRE www.hailandfire.com

ὑπακοὴν, ὡς μετὰ φόβου καὶ τρόμου ἐδέξασθε
αὐτόν. m χαίρω ὅτι ἐν παντὶ θαῤῥῶ ἐν ὑμῖν. 16
m 2. 9. Philipp. 2. 12. 2 Thess. 3. 4. Philem. 8. 21.
n ΓΝΩΡΙΖΟΜΕΝ δὲ ὑμῖν, ἀδελφοὶ, τὴν 8 Θ'
n Rom. 15. 26. Gal. 2. 10.
χάριν τοῦ Θεοῦ τὴν δεδομένην ἐν ταῖς ἐκκλη-
σίαις τῆς Μακεδονίας· ὅτι ἐν πολλῇ δοκιμῇ 2
θλίψεως ἡ περισσεία τῆς χαρᾶς αὐτῶν καὶ
ἡ κατὰ βάθους πτωχεία αὐτῶν ἐπερίσσευσεν
εἰς τὸν πλοῦτον τῆς ἁπλότητος αὐτῶν· ὅτι 3
κατὰ δύναμιν, μαρτυρῶ, καὶ ὑπὲρ δύναμιν
αὐθαίρετοι, o μετὰ πολλῆς παρακλήσεως δεό- 4
o 9. 1. Act. 11. 29. Rom. 15. 26. 1 Cor. 16. 1.
μενοι ἡμῶν, τὴν χάριν καὶ τὴν κοινωνίαν τῆς
διακονίας τῆς εἰς τοὺς ἁγίους δέξασθαι ἡμᾶς·
καὶ οὐ καθὼς ἠλπίσαμεν, ἀλλ' ἑαυτοὺς ἔδω- 5
καν πρῶτον τῷ Κυρίῳ, καὶ ἡμῖν διὰ θελήμα-
τος Θεοῦ· εἰς τὸ παρακαλέσαι ἡμᾶς Τίτον, 6
ἵνα καθὼς προενήρξατο, οὕτω καὶ ἐπιτελέσῃ
p 1 Cor. 1. 5. εἰς ὑμᾶς καὶ τὴν χάριν ταύτην. p Ἀλλ' ὥσπερ 7
ἐν παντὶ περισσεύετε, πίστει, καὶ λόγῳ, καὶ
γνώσει, καὶ πάσῃ σπουδῇ, καὶ τῇ ἐξ ὑμῶν ἐν
ἡμῖν ἀγάπῃ, ἵνα καὶ ἐν ταύτῃ τῇ χάριτι πε-
ρισσεύητε· οὐ κατ' ἐπιταγὴν λέγω, ἀλλὰ διὰ 8
τῆς ἑτέρων σπουδῆς, καὶ τὸ τῆς ὑμετέρας ἀγά-
q Luc. 9. 58. πης γνήσιον δοκιμάζων· q γινώσκετε γὰρ τὴν 9
χάριν τοῦ Κυρίου ἡμῶν Ἰησοῦ Χριστοῦ, ὅτι
δι' ὑμᾶς ἐπτώχευσε, πλούσιος ὢν, ἵνα ὑμεῖς
r 1 Cor. 7. 6, 25. Prov. 19. 17. Matt. 10. 42. τῇ ἐκείνου πτωχείᾳ πλουτήσητε. r καὶ γνώμην 10
ἐν τούτῳ δίδωμι· τοῦτο γὰρ ὑμῖν συμφέρει,
οἵτινες οὐ μόνον τὸ ποιῆσαι, ἀλλὰ καὶ τὸ θέ-
λειν προενήρξασθε ἀπὸ πέρυσι· νυνὶ δὲ καὶ 11
τὸ ποιῆσαι ἐπιτελέσατε, ὅπως καθάπερ ἡ προ-
θυμία τοῦ θέλειν, οὕτω καὶ τὸ ἐπιτελέσαι ἐκ

HAIL & FIRE www.hailandfire.com

τοῦ ἔχειν. [s]Εἰ γὰρ ἡ προθυμία πρόκειται, καθὸ ἐὰν ἔχῃ τις, εὐπρόσδεκτος, οὐ καθὸ οὐκ ἔχει. οὐ γὰρ ἵνα ἄλλοις ἄνεσις, ὑμῖν δὲ θλῖψις· ἀλλ' ἐξ ἰσότητος, ἐν τῷ νῦν καιρῷ τὸ ὑμῶν περίσσευμα εἰς τὸ ἐκείνων ὑστέρημα, ἵνα καὶ τὸ ἐκείνων περίσσευμα γένηται εἰς τὸ ὑμῶν ὑστέρημα· ὅπως γένηται ἰσότης, [t]καθὼς γέγραπται, 'Ὁ τὸ πολὺ, οὐκ ἐπλεόνασε· καὶ ὁ τὸ ὀλίγον, οὐκ ἠλαττόνησε.'

s Prov. 3. 28. Marc. 12. 43. Luc. 21. 3. 1 Pet. 4. 10.

t Exod. 16. 18.

Χάρις δὲ τῷ Θεῷ τῷ διδόντι τὴν αὐτὴν σπουδὴν ὑπὲρ ὑμῶν ἐν τῇ καρδίᾳ Τίτου· ὅτι τὴν μὲν παράκλησιν ἐδέξατο, σπουδαιότερος δὲ ὑπάρχων, αὐθαίρετος ἐξῆλθε πρὸς ὑμᾶς. Συνεπέμψαμεν δὲ μετ' αὐτοῦ τὸν ἀδελφὸν, οὗ ὁ ἔπαινος ἐν τῷ εὐαγγελίῳ διὰ πασῶν τῶν ἐκκλησιῶν· οὐ μόνον δὲ, ἀλλὰ καὶ χειροτονηθεὶς ὑπὸ τῶν ἐκκλησιῶν συνέκδημος ἡμῶν, σὺν τῇ χάριτι ταύτῃ τῇ διακονουμένῃ ὑφ' ἡμῶν, πρὸς τὴν αὐτοῦ τοῦ Κυρίου δόξαν, καὶ προθυμίαν ὑμῶν· στελλόμενοι τοῦτο, μή τις ἡμᾶς μωμήσηται ἐν τῇ ἁδρότητι ταύτῃ τῇ διακονουμένῃ ὑφ' ἡμῶν· [u]προνοούμενοι καλὰ οὐ μόνον ἐνώπιον Κυρίου, ἀλλὰ καὶ ἐνώπιον ἀνθρώπων. Συνεπέμψαμεν δὲ αὐτοῖς τὸν ἀδελφὸν ἡμῶν, ὃν ἐδοκιμάσαμεν ἐν πολλοῖς πολλάκις σπουδαῖον ὄντα, νυνὶ δὲ πολὺ σπουδαιότερον, πεποιθήσει πολλῇ τῇ εἰς ὑμᾶς. εἴτε ὑπὲρ Τίτου, κοινωνὸς ἐμὸς καὶ εἰς ὑμᾶς συνεργός· εἴτε ἀδελφοὶ ἡμῶν, ἀπόστολοι ἐκκλησιῶν, δόξα Χριστοῦ. Τὴν οὖν ἔνδειξιν τῆς ἀγάπης ὑμῶν, καὶ ἡμῶν καυχήσεως ὑπὲρ

u Rom. 12. 17. Philipp. 4. 8. 1 Pet. 2. 12.

HAIL & FIRE www.hailandfire.com

ὑμῶν, εἰς αὐτοὺς ἐνδείξασθε, καὶ εἰς πρόσω-
x 8. 4. Act. 11. 29. Rom. 15. 26. 1 Cor. 16. 1. πον τῶν ἐκκλησιῶν. x Περὶ μὲν γὰρ τῆς διακο- 9
νίας τῆς εἰς τοὺς ἁγίους περισσόν μοι ἐστὶ
τὸ γράφειν ὑμῖν. οἶδα γὰρ τὴν προθυμίαν 2
ὑμῶν, ἣν ὑπὲρ ὑμῶν καυχῶμαι Μακεδόσιν,
ὅτι Ἀχαΐα παρεσκεύασται ἀπὸ πέρυσι· καὶ ὁ
ἐξ ὑμῶν ζῆλος ἠρέθισε τοὺς πλείονας. ἔπεμ- 3
ψα δὲ τοὺς ἀδελφούς, ἵνα μὴ τὸ καύχημα
ἡμῶν τὸ ὑπὲρ ὑμῶν κενωθῇ ἐν τῷ μέρει τού-
τῳ· ἵνα καθὼς ἔλεγον, παρεσκευασμένοι ἦτε,
μή πως ἐὰν ἔλθωσι σὺν ἐμοὶ Μακεδόνες, καὶ 4
εὕρωσιν ὑμᾶς ἀπαρασκευάστους, καταισχυν-
θῶμεν ἡμεῖς, ἵνα μὴ λέγωμεν ὑμεῖς, ἐν τῇ
ὑποστάσει ταύτῃ τῆς καυχήσεως. ἀναγκαῖον 5
οὖν ἡγησάμην παρακαλέσαι τοὺς ἀδελφούς,
ἵνα προέλθωσιν εἰς ὑμᾶς, καὶ προκαταρτίσωσι
τὴν προκατηγγελμένην εὐλογίαν ὑμῶν ταύ-
την ἑτοίμην εἶναι, οὕτως ὡς εὐλογίαν, καὶ μὴ
y Prov. 11. 24. et 22. 9. Gal. 6. 8. ὥσπερ πλεονεξίαν. y Τοῦτο δέ, ὁ σπείρων 6
φειδομένως, φειδομένως καὶ θερίσει· καὶ ὁ
σπείρων ἐπ' εὐλογίαις, ἐπ' εὐλογίαις καὶ θε-
z Exod. 25. 2. et 35. 5. Deut. 15. 7. Eccl. 35. 11. Rom. 12. 8. ρίσει. z ἕκαστος καθὼς προαιρεῖται τῇ καρ- 7
δίᾳ· μὴ ἐκ λύπης ἢ ἐξ ἀνάγκης· ἱλαρὸν γὰρ
δότην ἀγαπᾷ ὁ Θεός. δυνατὸς δὲ ὁ Θεὸς πᾶ- 8
σαν χάριν περισσεῦσαι εἰς ὑμᾶς, ἵνα ἐν παντὶ
πάντοτε πᾶσαν αὐτάρκειαν ἔχοντες, περισ-
a Psal. 112. 9. σεύητε εἰς πᾶν ἔργον ἀγαθόν· a καθὼς γέγρα- 9
πται, ‘Ἐσκόρπισεν, ἔδωκε τοῖς πένησιν· ἡ
b Esa. 55. 10. ‘ δικαιοσύνη αὐτοῦ μένει εἰς τὸν αἰῶνα.’ b Ὁ 10
δὲ ἐπιχορηγῶν σπέρμα τῷ σπείροντι, καὶ ἄρ-
τον εἰς βρῶσιν χορηγήσαι, καὶ πληθύναι τὸν

HAIL & FIRE www.hailandfire.com

σπόρον ὑμῶν, καὶ αὐξήσαι τὰ γεννήματα τῆς
11 δικαιοσύνης ὑμῶν. [c]ἐν παντὶ πλουτιζόμενοι c 1. 11. et 4. 15.
εἰς πᾶσαν ἁπλότητα, ἥτις κατεργάζεται δι'
12 ἡμῶν εὐχαριστίαν τῷ Θεῷ· ὅτι ἡ διακονία τῆς
λειτουργίας ταύτης οὐ μόνον ἐστὶ προσανα-
πληροῦσα τὰ ὑστερήματα τῶν ἁγίων, ἀλλὰ
καὶ περισσεύουσα διὰ πολλῶν εὐχαριστιῶν τῷ
13 Θεῷ· διὰ τῆς δοκιμῆς τῆς διακονίας ταύτης
δοξάζοντες τὸν Θεὸν ἐπὶ τῇ ὑποταγῇ τῆς
ὁμολογίας ὑμῶν εἰς τὸ εὐαγγέλιον τοῦ Χρι-
στοῦ, καὶ ἁπλότητι τῆς κοινωνίας εἰς αὐτοὺς
14 καὶ εἰς πάντας, καὶ αὐτῶν δεήσει ὑπὲρ ὑμῶν,
ἐπιποθούντων ὑμᾶς διὰ τὴν ὑπερβάλλουσαν
15 χάριν τοῦ Θεοῦ ἐφ' ὑμῖν. χάρις δὲ τῷ Θεῷ
ἐπὶ τῇ ἀνεκδιηγήτῳ αὐτοῦ δωρεᾷ.

ι΄ 10 ΑΥΤΟΣ δὲ ἐγὼ Παῦλος παρακαλῶ ὑμᾶς
διὰ τῆς πραότητος καὶ ἐπιεικείας τοῦ Χρι-
στοῦ, ὃς κατὰ πρόσωπον μὲν ταπεινὸς ἐν
2 ὑμῖν, ἀπὼν δὲ θαρρῶ εἰς ὑμᾶς· δέομαι δὲ, τὸ
μὴ παρὼν θαρρῆσαι τῇ πεποιθήσει, ᾗ λογίζο-
μαι τολμῆσαι ἐπί τινας τοὺς λογιζομένους
3 ἡμᾶς ὡς κατὰ σάρκα περιπατοῦντας. ἐν σαρκὶ
γὰρ περιπατοῦντες, οὐ κατὰ σάρκα στρατευ-
4 όμεθα· [d]τὰ γὰρ ὅπλα τῆς στρατείας ἡμῶν οὐ d Jer. 1. 10. Ephes. 6. 13. &c.
σαρκικὰ, ἀλλὰ δυνατὰ τῷ Θεῷ πρὸς καθαίρε-
5 σιν ὀχυρωμάτων· λογισμοὺς καθαιροῦντες καὶ
πᾶν ὕψωμα ἐπαιρόμενον κατὰ τῆς γνώσεως
τοῦ Θεοῦ, καὶ αἰχμαλωτίζοντες πᾶν νόημα
6 εἰς τὴν ὑπακοὴν τοῦ Χριστοῦ, καὶ ἐν ἑτοίμῳ
ἔχοντες ἐκδικῆσαι πᾶσαν παρακοὴν, ὅταν πλη-
ρωθῇ ὑμῶν ἡ ὑπακοή.

HAIL & FIRE www.hailandfire.com

e 1 Cor. 14. 37. 1 Joan. 4. 6.

e Τὰ κατὰ πρόσωπον βλέπετε; εἴ τις πέ- 7
ποιθεν ἑαυτῷ Χριστοῦ εἶναι, τοῦτο λογιζέσθω
πάλιν ἀφ' ἑαυτοῦ, ὅτι καθὼς αὐτὸς Χριστοῦ,
f 12. 6. et 13. 10. οὕτω καὶ ἡμεῖς Χριστοῦ. f ἐάν τε γὰρ καὶ 8
περισσότερόν τι καυχήσωμαι περὶ τῆς ἐξου-
σίας ἡμῶν, ἧς ἔδωκεν ὁ Κύριος ἡμῖν εἰς οἰκο-
δομὴν, καὶ οὐκ εἰς καθαίρεσιν ὑμῶν, οὐκ αἰ-
σχυνθήσομαι· ἵνα μὴ δόξω ὡς ἂν ἐκφοβεῖν 9
ὑμᾶς διὰ τῶν ἐπιστολῶν. ὅτι αἱ μὲν ἐπιστο- 10
λαὶ, φησὶ, βαρεῖαι καὶ ἰσχυραί· ἡ δὲ παρου-
σία τοῦ σώματος ἀσθενὴς, καὶ ὁ λόγος ἐξου-
θενημένος. τοῦτο λογιζέσθω ὁ τοιοῦτος, ὅτι 11
οἷοί ἐσμεν τῷ λόγῳ δι' ἐπιστολῶν ἀπόντες,
τοιοῦτοι καὶ παρόντες τῷ ἔργῳ.

g 3. 1. et 5. 12. g Οὐ γὰρ τολμῶμεν ἐγκρῖναι ἢ συγκρῖναι 12
ἑαυτούς τισι τῶν ἑαυτοὺς συνιστανόντων,
ἀλλὰ αὐτοὶ ἐν ἑαυτοῖς ἑαυτοὺς μετροῦντες,
καὶ συγκρίνοντες ἑαυτοὺς ἑαυτοῖς, οὐ συν-
h 11. 18. et 12. 5, 6. 1 Cor. 12, 11. Ephes. 4. 7. ιοῦσιν. h ἡμεῖς δὲ οὐχὶ εἰς τὰ ἄμετρα καυχη- 13
σόμεθα, ἀλλὰ κατὰ τὸ μέτρον τοῦ κανόνος οὗ
ἐμέρισεν ἡμῖν ὁ Θεὸς μέτρου, ἐφικέσθαι ἄχρι
καὶ ὑμῶν. οὐ γὰρ ὡς μὴ ἐφικνούμενοι εἰς 14
ὑμᾶς ὑπερεκτείνομεν ἑαυτούς· ἄχρι γὰρ καὶ
ὑμῶν ἐφθάσαμεν ἐν τῷ εὐαγγελίῳ τοῦ Χρι-
i Rom. 15. 20. στοῦ· i οὐκ εἰς τὰ ἄμετρα καυχώμενοι ἐν ἀλ- 15
λοτρίοις κόποις, ἐλπίδα δὲ ἔχοντες, αὐξανο-
μένης τῆς πίστεως ὑμῶν, ἐν ὑμῖν μεγαλυν-
θῆναι κατὰ τὸν κανόνα ἡμῶν εἰς περισσείαν,
εἰς τὰ ὑπερέκεινα ὑμῶν εὐαγγελίσασθαι, οὐκ 16
ἐν ἀλλοτρίῳ κανόνι εἰς τὰ ἕτοιμα καυχήσα-
k Esa. 65. 16. Jer. 9. 23, 24. 1 Cor. 1. 31. σθαι. k Ὁ δὲ καυχώμενος, ἐν Κυρίῳ καυ- 17

HAIL & FIRE www.hailandfire.com

18 χάσθω· l οὐ γὰρ ὁ ἑαυτὸν συνιστῶν, ἐκεῖνός l Prov. 27. 2. Rom. 2. 29. 1 Cor. 4. 5.
ἐστι δόκιμος, ἀλλ' ὃν ὁ Κύριος συνίστησιν.

ΙΑ' 11 m ΟΦΕΛΟΝ ἀνείχεσθέ μου μικρὸν τῇ ἀ- m ver. 16. et 5. 13. et 12. 6.
2 φροσύνῃ· ἀλλὰ καὶ ἀνέχεσθέ μου. n ζηλῶ n Levit. 21. 13.
γὰρ ὑμᾶς Θεοῦ ζήλῳ· ἡρμοσάμην γὰρ ὑμᾶς
ἑνὶ ἀνδρὶ παρθένον ἁγνὴν παραστῆσαι τῷ
3 Χριστῷ· o φοβοῦμαι δὲ μή πως ὡς ὁ ὄφις o Gen. 3. 4. Joan. 8. 44.
Εὔαν ἐξηπάτησεν ἐν τῇ πανουργίᾳ αὐτοῦ,
οὕτω φθαρῇ τὰ νοήματα ὑμῶν ἀπὸ τῆς ἁπλό-
4 τητος τῆς εἰς τὸν Χριστόν. p εἰ μὲν γὰρ ὁ p Gal. 1. 8.
ἐρχόμενος ἄλλον Ἰησοῦν κηρύσσει ὃν οὐκ
ἐκηρύξαμεν, ἢ πνεῦμα ἕτερον λαμβάνετε ὃ οὐκ
ἐλάβετε, ἢ εὐαγγέλιον ἕτερον ὃ οὐκ ἐδέξασθε,
5 καλῶς ἠνείχεσθε. q Λογίζομαι γὰρ μηδὲν q 12. 11. 1 Cor. 15. 10.
6 ὑστερηκέναι τῶν ὑπὲρ λίαν ἀποστόλων. r εἰ Gal. 2. 6. r 4. 2. et 5. 11. et 12. 12. 1 Cor. 1. 17. et 2. 1, 13. Eph. 3. 4.
δὲ καὶ ἰδιώτης τῷ λόγῳ, ἀλλ' οὐ τῇ γνώσει·
ἀλλ' ἐν παντὶ φανερωθέντες ἐν πᾶσιν εἰς
7 ὑμᾶς. s ἢ ἁμαρτίαν ἐποίησα, ἐμαυτὸν ταπει- s 1 Cor. 9. 6, 12.
νῶν ἵνα ὑμεῖς ὑψωθῆτε, ὅτι δωρεὰν τὸ τοῦ
8 Θεοῦ εὐαγγέλιον εὐηγγελισάμην ὑμῖν; t ἄλ- t 12. 13. Act. 20. 33.
λας ἐκκλησίας ἐσύλησα, λαβὼν ὀψώνιον πρὸς 1 Thess. 2. 9. 2 Thess. 3. 8.
τὴν ὑμῶν διακονίαν· καὶ παρὼν πρὸς ὑμᾶς
9 καὶ ὑστερηθεὶς, οὐ κατενάρκησα οὐδενός· u τὸ u Philipp. 4. 10, 15.
γὰρ ὑστέρημά μου προσανεπλήρωσαν οἱ ἀ-
δελφοὶ ἐλθόντες ἀπὸ Μακεδονίας· καὶ ἐν
παντὶ ἀβαρῆ ὑμῖν ἐμαυτὸν ἐτήρησα καὶ τη-
10 ρήσω. v ἔστιν ἀλήθεια Χριστοῦ ἐν ἐμοὶ, ὅτι v Rom. 9. 1. 1 Cor. 9. 15.
ἡ καύχησις αὕτη οὐ σφραγίσεται εἰς ἐμὲ ἐν
11 τοῖς κλίμασι τῆς Ἀχαΐας. διατί; ὅτι οὐκ
12 ἀγαπῶ ὑμᾶς; ὁ Θεὸς οἶδεν· ὃ δὲ ποιῶ, καὶ
ποιήσω, ἵνα ἐκκόψω τὴν ἀφορμὴν τῶν θελόν-

HAIL & FIRE www.hailandfire.com

των ἀφορμὴν, ἵνα ἐν ᾧ καυχῶνται, εὑρεθῶσι
καθὼς καὶ ἡμεῖς. οἱ γὰρ τοιοῦτοι ψευδαπό- 13
στολοι, ἐργάται δόλιοι, μετασχηματιζόμενοι
εἰς ἀποστόλους Χριστοῦ· καὶ οὐ θαυμαστόν· 14
αὐτὸς γὰρ ὁ Σατανᾶς μετασχηματίζεται εἰς
x Philipp. 3. 19. ἄγγελον φωτός· x οὐ μέγα οὖν εἰ καὶ οἱ διά- 15
κονοι αὐτοῦ μετασχηματίζονται ὡς διάκονοι
δικαιοσύνης, ὧν τὸ τέλος ἔσται κατὰ τὰ ἔργα
y 12. 6. αὐτῶν. y Πάλιν λέγω, μή τις με δόξῃ ἄ- 16
φρονα εἶναι· εἰ δὲ μή γε, κἂν ὡς ἄφρονα
δέξασθέ με, ἵνα μικρόν τι κἀγὼ καυχήσωμαι.
ὃ λαλῶ, οὐ λαλῶ κατὰ Κύριον, ἀλλ' ὡς ἐν 17
ἀφροσύνῃ, ἐν ταύτῃ τῇ ὑποστάσει τῆς καυ-
z 10. 13. et 12. 5, 6. Philipp. 3. 3. 4. χήσεως. z ἐπεὶ πολλοὶ καυχῶνται κατὰ τὴν 18
σάρκα, κἀγὼ καυχήσομαι. ἡδέως γὰρ ἀν- 19
έχεσθε τῶν ἀφρόνων, φρόνιμοι ὄντες· ἀν- 20
έχεσθε γὰρ, εἴ τις ὑμᾶς καταδουλοῖ, εἴ τις
κατεσθίει, εἴ τις λαμβάνει, εἴ τις ἐπαίρεται,
a 10. 10. Philipp. 3. 4, 5. εἴ τις ὑμᾶς εἰς πρόσωπον δέρει. a κατὰ ἀτι- 21
μίαν λέγω, ὡς ὅτι ἡμεῖς ἠσθενήσαμεν· ἐν ᾧ
δ' ἂν τις τολμᾷ, ἐν ἀφροσύνῃ λέγω, τολμῶ
b Act. 22. 3. Rom. 11. 1. κἀγώ. b Ἑβραῖοί εἰσι; κἀγώ· Ἰσραηλῖταί 22
εἰσι; κἀγώ· σπέρμα Ἀβραάμ εἰσι; κἀγώ·
c 1. 10. et 4. 11. et 6. 4. Act. 9. 16. et 21. 11. 1 Cor. 15. 10, 31. c διάκονοι Χριστοῦ εἰσι; παραφρονῶν λαλῶ, 23
ὑπὲρ ἐγώ· ἐν κόποις περισσοτέρως, ἐν πλη-
γαῖς ὑπερβαλλόντως, ἐν φυλακαῖς περισσο-
d Deut. 25. 3. τέρως, ἐν θανάτοις πολλάκις. d ὑπὸ Ἰουδαίων 24
πεντάκις τεσσαράκοντα παρὰ μίαν ἔλαβον,
e Act. 14. 19. et 16. 22. et 27. 41. e τρὶς ἐρραβδίσθην, ἅπαξ ἐλιθάσθην, τρὶς ἐ- 25
ναυάγησα, νυχθήμερον ἐν τῷ βυθῷ πεποίηκα·
ὁδοιπορίαις πολλάκις· κινδύνοις ποταμῶν, κιν- 26

HAIL & FIRE www.hailandfire.com

δύνοις λῃστῶν, κινδύνοις ἐκ γένους, κινδύνοις ἐξ ἐθνῶν, κινδύνοις ἐν πόλει, κινδύνοις ἐν ἐρημίᾳ, κινδύνοις ἐν θαλάσσῃ, κινδύνοις ἐν
27 ψευδαδέλφοις· ἐν κόπῳ καὶ μόχθῳ, ἐν ἀγρυπνίαις πολλάκις, ἐν λιμῷ καὶ δίψει, ἐν νηστείαις πολλάκις, ἐν ψύχει καὶ γυμνότητι·
28 [f] χωρὶς τῶν παρεκτὸς, ἡ ἐπισύστασίς μου ἡ καθ' ἡμέραν, ἡ μέριμνα πασῶν τῶν ἐκκλη-
29 σιῶν. [g] τίς ἀσθενεῖ, καὶ οὐκ ἀσθενῶ; τίς
30 σκανδαλίζεται, καὶ οὐκ ἐγὼ πυροῦμαι; [h] εἰ καυχᾶσθαι δεῖ, τὰ τῆς ἀσθενείας μου καυχήσομαι. [i] Ὁ Θεὸς καὶ πατὴρ τοῦ Κυρίου ἡμῶν
31 Ἰησοῦ Χριστοῦ οἶδεν, ὁ ὢν εὐλογητὸς εἰς
32 τοὺς αἰῶνας, ὅτι οὐ ψεύδομαι. [k] ἐν Δαμασκῷ ὁ ἐθνάρχης Ἀρέτα τοῦ βασιλέως ἐφρούρει
33 τὴν Δαμασκηνῶν πόλιν, πιάσαι με θέλων· καὶ διὰ θυρίδος ἐν σαργάνῃ ἐχαλάσθην διὰ τοῦ
12 τείχους, καὶ ἐξέφυγον τὰς χεῖρας αὐτοῦ. Καυχᾶσθαι δὴ οὐ συμφέρει μοι· ἐλεύσομαι γὰρ
2 εἰς ὀπτασίας καὶ ἀποκαλύψεις Κυρίου. [l] οἶδα ἄνθρωπον ἐν Χριστῷ πρὸ ἐτῶν δεκατεσσάρων· εἴτε ἐν σώματι, οὐκ οἶδα· εἴτε ἐκτὸς τοῦ σώματος, οὐκ οἶδα· ὁ Θεὸς οἶδεν· ἁρπαγέντα
3 τὸν τοιοῦτον ἕως τρίτου οὐρανοῦ. καὶ οἶδα τὸν τοιοῦτον ἄνθρωπον· εἴτε ἐν σώματι, εἴτε ἐκτὸς τοῦ σώματος, οὐκ οἶδα· ὁ Θεὸς οἶδεν·
4 ὅτι ἡρπάγη εἰς τὸν παράδεισον, καὶ ἤκουσεν ἄρρητα ῥήματα, ἃ οὐκ ἐξὸν ἀνθρώπῳ λαλῆ-
5 σαι. [m] ὑπὲρ τοῦ τοιούτου καυχήσομαι· ὑπὲρ δὲ ἐμαυτοῦ οὐ καυχήσομαι, εἰ μὴ ἐν ταῖς
6 ἀσθενείαις μου. [n] ἐὰν γὰρ θελήσω καυχήσα-

f Act. 20. 18, &c.
g 1 Cor. 8. 13. et 9. 22.
h 11. 5.
i 1. 23. Rom. 1. 9. et 9. 1. Gal. 1. 20. Philipp. 1. 8. 1 Thess. 2. 5.
k Act. 9. 24.
l Act. 9. 3. et 22. 17. 1 Cor. 15. 8.
m 11. 30.
n 10. 8. et 11. 16.

HAIL & FIRE www.hailandfire.com

σθαι, οὐκ ἔσομαι ἄφρων· ἀλήθειαν γὰρ ἐρῶ· φείδομαι δὲ, μή τις εἰς ἐμὲ λογίσηται ὑπὲρ ὃ βλέπει με, ἢ ἀκούει τι ἐξ ἐμοῦ.

o Job. 2. 6. 7 Καὶ τῇ ὑπερβολῇ τῶν ἀποκαλύψεων ἵνα μὴ ὑπεραίρωμαι, ἐδόθη μοι σκόλοψ τῇ σαρκὶ, ἄγγελος Σατᾶν ἵνα με κολαφίζῃ, ἵνα μὴ ὑπεραίρωμαι. 8 ὑπὲρ τούτου τρὶς τὸν Κύριον παρεκάλεσα, ἵνα ἀποστῇ ἀπ' ἐμοῦ· 9 καὶ εἴρηκέ μοι, "Ἀρκεῖ σοι ἡ χάρις μου· ἡ γὰρ δύναμίς "μου ἐν ἀσθενείᾳ τελειοῦται." ἥδιστα οὖν μᾶλλον καυχήσομαι ἐν ταῖς ἀσθενείαις μου, ἵνα ἐπισκηνώσῃ ἐπ' ἐμὲ ἡ δύναμις τοῦ Χριστοῦ. 10 διὸ εὐδοκῶ ἐν ἀσθενείαις, ἐν ὕβρεσιν, ἐν ἀνάγκαις, ἐν διωγμοῖς, ἐν στενοχωρίαις, ὑπὲρ Χριστοῦ· ὅταν γὰρ ἀσθενῶ, τότε δυνατός εἰμι.

p 11. 1, 5. 1 Cor. 4. 9. et 15. 8, 9, 10. P Γέγονα ἄφρων καυχώμενος· ὑμεῖς 11 με ἠναγκάσατε. ἐγὼ γὰρ ὤφειλον ὑφ' ὑμῶν συνίστασθαι· οὐδὲν γὰρ ὑστέρησα τῶν ὑπὲρ λίαν ἀποστόλων, εἰ καὶ οὐδέν εἰμι.

q 4. 2. et 6. 4. et 11. 6. 1 Cor. 9. 2. Q Τὰ μὲν σημεῖα τοῦ ἀποστόλου κατειρ- 12 γάσθη ἐν ὑμῖν ἐν πάσῃ ὑπομονῇ, ἐν σημείοις

r 11. 9. 1 Cor. 9. 12. καὶ τέρασι καὶ δυνάμεσι. R τί γάρ ἐστιν ὃ 13 ἡττήθητε ὑπὲρ τὰς λοιπὰς ἐκκλησίας, εἰ μὴ ὅτι αὐτὸς ἐγὼ οὐ κατενάρκησα ὑμῶν; χαρίσασθέ μοι τὴν ἀδικίαν ταύτην.

s 13. 1. Act. 20. 33. S ἰδοὺ τρίτον 14 ἑτοίμως ἔχω ἐλθεῖν πρὸς ὑμᾶς, καὶ οὐ καταναρκήσω ὑμῶν· οὐ γὰρ ζητῶ τὰ ὑμῶν, ἀλλ' ὑμᾶς. οὐ γὰρ ὀφείλει τὰ τέκνα τοῖς γονεῦσι

t 1. 6. et 6. 12, 13. Col. 1. 24. 2 Tim. 2. 10. θησαυρίζειν, ἀλλ' οἱ γονεῖς τοῖς τέκνοις· T ἐγὼ 15 δὲ ἥδιστα δαπανήσω καὶ ἐκδαπανηθήσομαι ὑπὲρ τῶν ψυχῶν ὑμῶν· εἰ καὶ περισσοτέρως

HAIL & FIRE www.hailandfire.com

16 ὑμᾶς ἀγαπῶν, ἧττον ἀγαπῶμαι. Ἔστω δὲ,
ἐγὼ οὐ κατεβάρησα ὑμᾶς, ἀλλ' ὑπάρχων παν-
17 οῦργος, δόλῳ ὑμᾶς ἔλαβον. [u] μή τινα ὧν [u] 7. 2.
ἀπέσταλκα πρὸς ὑμᾶς, δι' αὐτοῦ ἐπλεονέκτησα
18 ὑμᾶς; [x] παρεκάλεσα Τίτον, καὶ συναπέστειλα [x] 8. 6, 16, 18, 22.
τὸν ἀδελφόν· μή τι ἐπλεονέκτησεν ὑμᾶς Τί-
τος; οὐ τῷ αὐτῷ πνεύματι περιεπατήσαμεν;
οὐ τοῖς αὐτοῖς ἴχνεσι;
19 [y] Πάλιν δοκεῖτε ὅτι ὑμῖν ἀπολογούμεθα; [y] 5. 12.
κατενώπιον τοῦ Θεοῦ ἐν Χριστῷ λαλοῦμεν·
τὰ δὲ πάντα, ἀγαπητοὶ, ὑπὲρ τῆς ὑμῶν οἰκο-
20 δομῆς. [z] φοβοῦμαι γὰρ, μή πως ἐλθὼν οὐχ [z] 12. 2. et 13. 2, 10. 1 Cor. 4. 21.
οἵους θέλω εὕρω ὑμᾶς, κἀγὼ εὑρεθῶ ὑμῖν
οἷον οὐ θέλετε· μή πως ἔρεις. ζῆλοι, θυμοὶ,
ἐριθεῖαι, καταλαλιαὶ, ψιθυρισμοὶ, φυσιώσεις,
21 ἀκαταστασίαι· [a] μὴ πάλιν ἐλθόντα με ταπει- [a] 13. 2.
νώσῃ ὁ Θεός μου πρὸς ὑμᾶς, καὶ πενθήσω
πολλοὺς τῶν προημαρτηκότων, καὶ μὴ μετα-
νοησάντων ἐπὶ τῇ ἀκαθαρσίᾳ καὶ πορνείᾳ καὶ
ἀσελγείᾳ ᾗ ἔπραξαν.

13 [b] ΤΡΙΤΟΝ τοῦτο ἔρχομαι πρὸς ὑμᾶς. ἐπὶ [b] 12. 14. Num. 35. 30. Deut. 17. 6. et 19. 15. Matt. 18. 16. Joan. 8. 17. Heb. 10. 28.
στόματος δύο μαρτύρων καὶ τριῶν σταθήσε-
2 ται πᾶν ῥῆμα. [c] προείρηκα καὶ προλέγω, ὡς [c] 12. 21.
παρὼν τὸ δεύτερον, καὶ ἀπὼν νῦν γράφω
τοῖς προημαρτηκόσι, καὶ τοῖς λοιποῖς πᾶσιν,
ὅτι ἐὰν ἔλθω εἰς τὸ πάλιν, οὐ φείσομαι·
3 [d] ἐπεὶ δοκιμὴν ζητεῖτε τοῦ ἐν ἐμοὶ λαλοῦντος [d] Matt. 10. 20.
Χριστοῦ, ὃς εἰς ὑμᾶς οὐκ ἀσθενεῖ, ἀλλὰ δυ-
4 νατεῖ ἐν ὑμῖν. [e] καὶ γὰρ εἰ ἐσταυρώθη ἐξ [e] Philipp. 2. 7, 8. 1 Pet. 3. 18.
ἀσθενείας, ἀλλὰ ζῇ ἐκ δυνάμεως Θεοῦ· καὶ
γὰρ ἡμεῖς ἀσθενοῦμεν ἐν αὐτῷ, ἀλλὰ ζησό-

HAIL & FIRE www.hailandfire.com

μεθα σὺν αὐτῷ ἐκ δυνάμεως Θεοῦ εἰς ὑμᾶς.
f 1 Cor. 11. 28. f ἑαυτοὺς πειράζετε εἰ ἐστὲ ἐν τῇ πίστει, ἑαυ- 5
τοὺς δοκιμάζετε. ἢ οὐκ ἐπιγινώσκετε ἑαυτοὺς,
ὅτι Ἰησοῦς Χριστὸς ἐν ὑμῖν ἐστιν; εἰ μή τι
ἀδόκιμοί ἐστε. ἐλπίζω δὲ ὅτι γνώσεσθε ὅτι 6
g 6. 9. ἡμεῖς οὐκ ἐσμὲν ἀδόκιμοι. g εὔχομαι δὲ πρὸς 7
τὸν Θεὸν, μὴ ποιῆσαι ὑμᾶς κακὸν μηδὲν, οὐχ
ἵνα ἡμεῖς δόκιμοι φανῶμεν, ἀλλ' ἵνα ὑμεῖς τὸ
καλὸν ποιῆτε, ἡμεῖς δὲ ὡς ἀδόκιμοι ὦμεν. οὐ 8
γὰρ δυνάμεθά τι κατὰ τῆς ἀληθείας, ἀλλ'
h 11. 30. et 12. 5, 9, 10. ὑπὲρ τῆς ἀληθείας. h χαίρομεν γὰρ ὅταν ἡμεῖς 9
ἀσθενῶμεν, ὑμεῖς δὲ δυνατοὶ ἦτε· τοῦτο δὲ
i 2. 3. et 10. 2, 8. et 12. 20, 21. 1 Cor. 4. 21. καὶ εὐχόμεθα, τὴν ὑμῶν κατάρτισιν. i διὰ 10
τοῦτο ταῦτα ἀπὼν γράφω, ἵνα παρὼν μὴ ἀπο-
τόμως χρήσωμαι, κατὰ τὴν ἐξουσίαν ἣν ἔδωκέ
μοι ὁ Κύριος εἰς οἰκοδομὴν, καὶ οὐκ εἰς καθαί-
ρεσιν.

k Rom. 12. 16, 18. et 15. 5. 1 Cor. 1. 10. Philipp. 2. 2. et 3. 15, 16. 1 Pet. 3. 8. Heb. 12. 14. l Rom. 16. 16. 1 Cor. 16. 20. 1 Thess. 5. 26. 1 Pet. 5. 14. k Λοιπὸν, ἀδελφοὶ, χαίρετε, καταρτίζεσθε, 11
παρακαλεῖσθε, τὸ αὐτὸ φρονεῖτε, εἰρηνεύετε·
καὶ ὁ Θεὸς τῆς ἀγάπης καὶ εἰρήνης ἔσται μεθ'
ὑμῶν. l Ἀσπάσασθε ἀλλήλους ἐν ἁγίῳ φι- 12
λήματι. ἀσπάζονται ὑμᾶς οἱ ἅγιοι πάντες. Ἡ 13
χάρις τοῦ Κυρίου Ἰησοῦ Χριστοῦ, καὶ ἡ ἀγάπη
τοῦ Θεοῦ, καὶ ἡ κοινωνία τοῦ Ἁγίου Πνεύμα-
τος μετὰ πάντων ὑμῶν. ἀμήν.

Πρὸς Κορινθίους δευτέρα ἐγράφη ἀπὸ Φι-
λίππων τῆς Μακεδονίας, διὰ Τίτου καὶ
Λουκᾶ.

HAIL & FIRE www.hailandfire.com

ΠΑΥΛΟΥ ΤΟΥ ΑΠΟΣΤΟΛΟΥ

Η ΠΡΟΣ

ΓΑΛΑΤΑΣ ΕΠΙΣΤΟΛΗ.

1 [m]ΠΑΥΛΟΣ ἀπόστολος, οὐκ ἀπ' ἀνθρώπων,
οὐδὲ δι' ἀνθρώπου, ἀλλὰ διὰ Ἰησοῦ Χριστοῦ,
καὶ Θεοῦ πατρὸς τοῦ ἐγείραντος αὐτὸν ἐκ
2 νεκρῶν, καὶ οἱ σὺν ἐμοὶ πάντες ἀδελφοὶ, ταῖς
3 ἐκκλησίαις τῆς Γαλατίας· [n]χάρις ὑμῖν καὶ εἰ-
ρήνη ἀπὸ Θεοῦ πατρὸς, καὶ Κυρίου ἡμῶν Ἰησοῦ
4 Χριστοῦ, [o]τοῦ δόντος ἑαυτὸν ὑπὲρ τῶν ἁμαρ-
τιῶν ἡμῶν, ὅπως ἐξέληται ἡμᾶς ἐκ τοῦ ἐν-
εστῶτος αἰῶνος πονηροῦ, κατὰ τὸ θέλημα τοῦ
5 Θεοῦ καὶ πατρὸς ἡμῶν, ᾧ ἡ δόξα εἰς τοὺς
αἰῶνας τῶν αἰώνων. ἀμήν.

6 Θαυμάζω ὅτι οὕτω ταχέως μετατίθεσθε
ἀπὸ τοῦ καλέσαντος ὑμᾶς ἐν χάριτι Χριστοῦ,
7 εἰς ἕτερον εὐαγγέλιον· [p]ὃ οὐκ ἔστιν ἄλλο, εἰ
μή τινές εἰσιν οἱ ταράσσοντες ὑμᾶς, καὶ θέ-
λοντες μεταστρέψαι τὸ εὐαγγέλιον τοῦ Χρι-
8 στοῦ. [q]ἀλλὰ καὶ ἐὰν ἡμεῖς ἢ ἄγγελος ἐξ οὐ-
ρανοῦ εὐαγγελίζηται ὑμῖν παρ' ὃ εὐηγγελι-
9 σάμεθα ὑμῖν, ἀνάθεμα ἔστω. [r]ὡς προειρήκα-
μεν, καὶ ἄρτι πάλιν λέγω, εἴ τις ὑμᾶς εὐαγ-
γελίζεται παρ' ὃ παρελάβετε, ἀνάθεμα ἔστω.
10 [s]ἄρτι γὰρ ἀνθρώπους πείθω ἢ τὸν Θεόν; ἢ

m ver. 11, 12. Tit. 1. 3. Act. 2. 24, 32. et 3. 15. et 4. 10. et 10. 40. et 13. 30, 34. et 17. 31. Rom. 4. 24. et 8. 11. 1 Cor. 6. 14. et 15. 15. 2 Cor. 4. 14. Eph. 1. 20. Col. 2. 12. 1 Thess. 1. 10. Heb. 13. 20.
n Rom. 1. 7. 1 Cor. 1. 3. Eph. 1. 2. 1 Pet. 1. 2.
o 2. 20. Matt. 20. 28. Eph. 5. 2. Tit. 2. 14. Heb. 9. 14.
p 5. 15. Act. 15. 1. 2 Cor. 11. 4.
q 1 Cor. 16. 22. 2 Cor. 11. 4.
r Deut. 4. 2. et 12. 32. Prov. 30. 6. Apoc. 22. 18.
s 1 Thess. 2. 4. Jac. 4. 4.

HAIL & FIRE www.hailandfire.com

ξητῶ ἀνθρώποις ἀρέσκειν ; εἰ γὰρ ἔτι ἀνθρώποις ἤρεσκον, Χριστοῦ δοῦλος οὐκ ἂν ἤμην.

t ver. 1. 1 Cor. 15. 1, 3. [t] Γνωρίζω δὲ ὑμῖν, ἀδελφοὶ, τὸ εὐαγγέλιον 11 Α'
τὸ εὐαγγελισθὲν ὑπ' ἐμοῦ, ὅτι οὐκ ἔστι κατὰ
u Ephes. 3. 3. ἄνθρωπον· [u] οὐδὲ γὰρ ἐγὼ παρὰ ἀνθρώπου 12
παρέλαβον αὐτὸ, οὔτε ἐδιδάχθην, ἀλλὰ δι' ἀπο-
x Act. 8. 3. et 9. 1. et 22. 4. et 26. 9. Philipp. 3. 6. 1 Tim. 1. 13. καλύψεως Ἰησοῦ Χριστοῦ. [x] Ἠκούσατε γὰρ 13
τὴν ἐμὴν ἀναστροφήν ποτε ἐν τῷ Ἰουδαϊσμῷ,
ὅτι καθ' ὑπερβολὴν ἐδίωκον τὴν ἐκκλησίαν
τοῦ Θεοῦ, καὶ ἐπόρθουν αὐτήν· καὶ προέκο- 14
πτον ἐν τῷ Ἰουδαϊσμῷ ὑπὲρ πολλοὺς συνηλι-
κιώτας ἐν τῷ γένει μου, περισσοτέρως ζηλω-
τὴς ὑπάρχων τῶν πατρικῶν μου παραδόσεων.
y Act. 9. 15. et 13. 2. Rom. 1. 1. Jer. 1. 5. [y] Ὅτε δὲ εὐδόκησεν ὁ Θεὸς ὁ ἀφορίσας με ἐκ 15
κοιλίας μητρός μου, καὶ καλέσας διὰ τῆς χά-
z 2. 8. Matt. 16. 17. 2 Cor. 4. 6. Ephes. 3. 8. ριτος αὐτοῦ, [z] ἀποκαλύψαι τὸν υἱὸν αὐτοῦ ἐν 16
ἐμοὶ, ἵνα εὐαγγελίζωμαι αὐτὸν ἐν τοῖς ἔθνεσιν·
εὐθέως οὐ προσανεθέμην σαρκὶ καὶ αἵματι,
οὐδὲ ἀνῆλθον εἰς Ἱεροσόλυμα πρὸς τοὺς πρὸ 17
ἐμοῦ ἀποστόλους, ἀλλ' ἀπῆλθον εἰς Ἀρα-
βίαν, καὶ πάλιν ὑπέστρεψα εἰς Δαμασκόν.
a Act. 9. 26. [a] Ἔπειτα μετὰ ἔτη τρία ἀνῆλθον εἰς Ἱεροσό- 18
λυμα ἱστορῆσαι Πέτρον, καὶ ἐπέμεινα πρὸς
b Marc. 6. 3. αὐτὸν ἡμέρας δεκαπέντε· [b] ἕτερον δὲ τῶν ἀπο- 19
στόλων οὐκ εἶδον, εἰ μὴ Ἰάκωβον τὸν ἀδελ-
c Rom. 1. 9. et 9. 1. 2 Cor. 1. 23. et 11. 31. 1 Thess. 2. 5. 1 Tim. 5. 21. 2 Tim. 4. 1. φὸν τοῦ Κυρίου. [c] ἃ δὲ γράφω ὑμῖν, ἰδοὺ 20
ἐνώπιον τοῦ Θεοῦ, ὅτι οὐ ψεύδομαι.
d Act. 9. 30. [d] Ἔπειτα 21
ἦλθον εἰς τὰ κλίματα τῆς Συρίας καὶ τῆς
Κιλικίας· ἤμην δὲ ἀγνοούμενος τῷ προσώπῳ 22
ταῖς ἐκκλησίαις τῆς Ἰουδαίας ταῖς ἐν Χριστῷ·
μόνον δὲ ἀκούοντες ἦσαν, "Ὅτι ὁ διώκων ἡμᾶς 23

HAIL & FIRE www.hailandfire.com

" ποτε, νῦν εὐαγγελίζεται τὴν πίστιν ἣν ποτε
24 " ἐπόρθει." καὶ ἐδόξαζον ἐν ἐμοὶ τὸν Θεόν.
Β' 2 [e]Ἔπειτα διὰ δεκατεσσάρων ἐτῶν πάλιν ἀν- [e] Act. 15. 2.
ἐβην εἰς Ἰεροσόλυμα μετὰ Βαρνάβα, συμπα-
2 ραλαβὼν καὶ Τίτον· [f]ἀνέβην δὲ κατὰ ἀποκά- [f] Act. 19. 21. Philipp. 2. 16.
λυψιν, καὶ ἀνεθέμην αὐτοῖς τὸ εὐαγγέλιον ὃ
κηρύσσω ἐν τοῖς ἔθνεσι, κατ' ἰδίαν δὲ τοῖς
δοκοῦσι, μή πως εἰς κενὸν τρέχω ἢ ἔδραμον.
3 [g]Ἀλλ' οὐδὲ Τίτος ὁ σὺν ἐμοὶ, Ἕλλην ὤν, [g] Act. 16. 3. 1 Cor. 9. 21.
4 ἠναγκάσθη περιτμηθῆναι· [h]διὰ δὲ τοὺς παρεισ- [h] Act. 15. 24.
άκτους ψευδαδέλφους, οἵτινες παρεισῆλθον
κατασκοπῆσαι τὴν ἐλευθερίαν ἡμῶν ἣν ἔχομεν
ἐν Χριστῷ Ἰησοῦ, ἵνα ἡμᾶς καταδουλώσων-
5 ται· οἷς οὐδὲ πρὸς ὥραν εἴξαμεν τῇ ὑποταγῇ,
ἵνα ἡ ἀλήθεια τοῦ εὐαγγελίου διαμείνῃ πρὸς
6 ὑμᾶς. [i]Ἀπὸ δὲ τῶν δοκούντων εἶναί τι, ὁποῖοί [i] Deut. 10. 17. 2 Par. 19. 7. Job. 34. 19. Sap. 6. 7. Eccl. 35. 16. Act. 10. 34. Rom. 2. 11. Ephes. 6. 9. Col. 3. 25. 1 Pet. 1. 17.
ποτε ἦσαν, οὐδέν μοι διαφέρει· πρόσωπον
Θεὸς ἀνθρώπου οὐ λαμβάνει· ἐμοὶ γὰρ οἱ
7 δοκοῦντες οὐδὲν προσανέθεντο, [k]ἀλλὰ τοὐν- [k] Act. 13. 40. Rom. 11. 13. 1 Tim. 2. 7. 2 Tim. 1. 11. 1 t. 16. Act. 9. 15. et 13. 2. et 22. 21. Ephes. 3. 8.
αντίον, ἰδόντες ὅτι πεπίστευμαι τὸ εὐαγγέ-
λιον τῆς ἀκροβυστίας, καθὼς Πέτρος τῆς
8 περιτομῆς· [l]ὁ γὰρ ἐνεργήσας Πέτρῳ εἰς ἀπο-
στολὴν τῆς περιτομῆς, ἐνήργησε καὶ ἐμοὶ εἰς
9 τὰ ἔθνη· καὶ γνόντες τὴν χάριν τὴν δοθεῖσάν
μοι, Ἰάκωβος καὶ Κηφᾶς καὶ Ἰωάννης, οἱ δο-
κοῦντες στύλοι εἶναι, δεξιὰς ἔδωκαν ἐμοὶ καὶ
Βαρνάβᾳ κοινωνίας, ἵνα ἡμεῖς εἰς τὰ ἔθνη,
10 αὐτοὶ δὲ εἰς τὴν περιτομήν· [m]μόνον τῶν [m] Act. 11. 30. et 24. 17. Rom. 15. 25. 1 Cor. 16. 1. 2 Cor. 8. 1.
πτωχῶν ἵνα μνημονεύωμεν, ὃ καὶ ἐσπούδασα
Γ' 11 αὐτὸ τοῦτο ποιῆσαι. Ὅτε δὲ ἦλθε Πέτρος et 9. 1.
εἰς Ἀντιόχειαν, κατὰ πρόσωπον αὐτῷ ἀντ-

HAIL & FIRE www.hailandfire.com

έστην, ὅτι κατεγνωσμένος ἦν. πρὸ τοῦ γὰρ 12
ἐλθεῖν τινας ἀπὸ Ἰακώβου, μετὰ τῶν ἐθνῶν
συνήσθιεν· ὅτε δὲ ἦλθον, ὑπέστελλε καὶ ἀφ-
ώριζεν ἑαυτὸν, φοβούμενος τοὺς ἐκ περιτομῆς.
καὶ συνυπεκρίθησαν αὐτῷ καὶ οἱ λοιποὶ Ἰου- 13
δαῖοι, ὥστε καὶ Βαρνάβας συναπήχθη αὐτῶν
n Act. 10. 28. *τῇ ὑποκρίσει.* n *Ἀλλ' ὅτε εἶδον ὅτι οὐκ ὀρ-* 14
θοποδοῦσι πρὸς τὴν ἀλήθειαν τοῦ εὐαγγελίου,
εἶπον τῷ Πέτρῳ ἔμπροσθεν πάντων, "Εἰ σὺ,
"Ἰουδαῖος ὑπάρχων, ἐθνικῶς ζῇς καὶ οὐκ
"Ἰουδαϊκῶς, τί τὰ ἔθνη ἀναγκάζεις Ἰουδαΐ-
o Act. 15. 10, 11. Eph. 2. 12. *"ζειν;"* o *Ἡμεῖς φύσει Ἰουδαῖοι, καὶ οὐκ ἐξ* 15
p 3. 11. Psal. 143. 2. Act. 13. 38. Rom. 1. 17. et 3. 20, 28. et 8. 3. Heb. 7. 18, 19. *ἐθνῶν ἁμαρτωλοί,* p *εἰδότες ὅτι οὐ δικαιοῦται* 16
ἄνθρωπος ἐξ ἔργων νόμου, ἐὰν μὴ διὰ πί-
στεως Ἰησοῦ Χριστοῦ, καὶ ἡμεῖς εἰς Χριστὸν
Ἰησοῦν ἐπιστεύσαμεν, ἵνα δικαιωθῶμεν ἐκ
πίστεως Χριστοῦ, καὶ οὐκ ἐξ ἔργων νόμου·
διότι οὐ δικαιωθήσεται ἐξ ἔργων νόμου πᾶσα
q Rom. 3. 19, 20. et 5. 1. 1 Joan. 3. 8, 9. *σάρξ.* q *εἰ δὲ ζητοῦντες δικαιωθῆναι ἐν Χρι-* 17
στῷ, εὑρέθημεν καὶ αὐτοὶ ἁμαρτωλοὶ, ἆρα
Χριστὸς ἁμαρτίας διάκονος; μὴ γένοιτο. εἰ 18
γὰρ ἃ κατέλυσα, ταῦτα πάλιν οἰκοδομῶ, παρα-
r Rom. 6. 11, 14. et 7. 4. 6. et 8. 2. et 14. 7, &c. 2 Cor. 5. 15. 1 Thess. 5. 10. 1 Pet. 4. 2. Heb. 9. 14. *βάτην ἐμαυτὸν συνίστημι.* r *Ἐγὼ γὰρ διὰ* 19
νόμου νόμῳ ἀπέθανον, ἵνα Θεῷ ζήσω. s *Χρι-* 20
στῷ συνεσταύρωμαι· ζῶ δὲ, οὐκ ἔτι ἐγὼ, ζῇ
δὲ ἐν ἐμοὶ Χριστός· ὃ δὲ νῦν ζῶ ἐν σαρκὶ, ἐν
s 1. 4. et 5. 24. et 6. 14. Rom. 6. 6. Eph. 5. 2. Tit. 2. 14. *πίστει ζῶ τῇ τοῦ υἱοῦ τοῦ Θεοῦ, τοῦ ἀγαπή-*
σαντός με καὶ παραδόντος ἑαυτὸν ὑπὲρ ἐμοῦ.
t Heb. 7. 11. *οὐκ ἀθετῶ τὴν χάριν τοῦ Θεοῦ·* t *εἰ γὰρ διὰ* 21
νόμου δικαιοσύνη, ἄρα Χριστὸς δωρεὰν ἀπ-
έθανεν.

HAIL & FIRE www.hailandfire.com

Δ′ 3 [u]Ὦ ἈΝΟΗΤΟΙ Γαλάται, τίς ὑμᾶς ἐβάσκανε [u] 5. 7.
τῇ ἀληθείᾳ μὴ πείθεσθαι; οἷς κατ' ὀφθαλμοὺς
Ἰησοῦς Χριστὸς προεγράφη ἐν ὑμῖν ἐσταυρω-
2 μένος. [x]τοῦτο μόνον θέλω μαθεῖν ἀφ' ὑμῶν, [x] Act. 2. 38. et 8. 15. et 15. 8. Eph. 1. 13.
ἐξ ἔργων νόμου τὸ πνεῦμα ἐλάβετε, ἢ ἐξ ἀκοῆς
3 πίστεως; οὕτως ἀνόητοί ἐστε; ἐναρξάμενοι
4 πνεύματι, νῦν σαρκὶ ἐπιτελεῖσθε; [y]τοσαῦτα [y] 2 Joan. 8.
5 ἐπάθετε εἰκῇ; εἴ γε καὶ εἰκῇ. ὁ οὖν ἐπιχορη-
γῶν ὑμῖν τὸ πνεῦμα, καὶ ἐνεργῶν δυνάμεις ἐν
ὑμῖν, ἐξ ἔργων νόμου ἢ ἐξ ἀκοῆς πίστεως;
6 [z]καθὼς Ἀβραὰμ ἐπίστευσε τῷ Θεῷ, καὶ ἐλο- [z] Gen. 15. 6. Rom. 4. 3.
Ε′ 7 γίσθη αὐτῷ εἰς δικαιοσύνην. [a]γινώσκετε ἄρα [a] Rom. 4. 11, 12, 16. Jac. 2. 23.
ὅτι οἱ ἐκ πίστεως, οὗτοί εἰσιν υἱοὶ Ἀβραάμ.
8 [b]προϊδοῦσα δὲ ἡ γραφὴ ὅτι ἐκ πίστεως δι- [b] Gen. 12. 3. et 18. 18. et 22. 18. et 26. 4. Eccl. 44. 20. Act. 3. 25.
καιοῖ τὰ ἔθνη ὁ Θεὸς, προευηγγελίσατο τῷ
Ἀβραὰμ, [c]Ὅτι ἐνευλογηθήσονται ἐν σοὶ πάντα
9 τὰ ἔθνη. ὥστε οἱ ἐκ πίστεως, εὐλογοῦνται
ς′ 10 σὺν τῷ πιστῷ Ἀβραάμ. ὅσοι γὰρ ἐξ ἔργων
νόμου εἰσὶν, ὑπὸ κατάραν εἰσί· [c]γέγραπται [c] Deut. 27. 26.
γὰρ, Ἐπικατάρατος πᾶς ὃς οὐκ ἐμμένει ἐν
πᾶσι τοῖς γεγραμμένοις ἐν τῷ βιβλίῳ τοῦ
11 νόμου, τοῦ ποιῆσαι αὐτά. [d]Ὅτι δὲ ἐν νόμῳ [d] 2. 16. Hab. 2. 4. Rom. 1. 17. et 3. 20. Heb. 10. 38.
οὐδεὶς δικαιοῦται παρὰ τῷ Θεῷ, δῆλον· ὅτι
12 ὁ δίκαιος ἐκ πίστεως ζήσεται· ὁ δὲ νόμος
οὐκ ἔστιν ἐκ πίστεως, ἀλλ' ὁ ποιήσας αὐτὰ
13 ἄνθρωπος ζήσεται ἐν αὐτοῖς. [e]Χριστὸς ἡμᾶς [e] Deut. 21. 23. Rom. 8. 3. 2 Cor. 5. 21.
ἐξηγόρασεν ἐκ τῆς κατάρας τοῦ νόμου, γενό-
μενος ὑπὲρ ἡμῶν κατάρα· γέγραπται γὰρ,
Ἐπικατάρατος πᾶς ὁ κρεμάμενος ἐπὶ ξύλου·
14 ἵνα εἰς τὰ ἔθνη ἡ εὐλογία τοῦ Ἀβραὰμ γένη-
ται ἐν Χριστῷ Ἰησοῦ, ἵνα τὴν ἐπαγγελίαν

HAIL & FIRE www.hailandfire.com

τοῦ πνεύματος λάβωμεν διὰ τῆς πίστεως.

f Heb. 9. 17. [f] Ἀδελφοί, κατὰ ἄνθρωπον λέγω. ὅμως ἀν- 15 Ζ'
θρώπου κεκυρωμένην διαθήκην οὐδεὶς ἀθετεῖ
ἢ ἐπιδιατάσσεται. [g] τῷ δὲ Ἀβραὰμ ἐρρήθη- 16
g ver. 8. Gen. 12. 7. et 15. 5. et 17. 7. et 22. 18. σαν αἱ ἐπαγγελίαι, καὶ τῷ σπέρματι αὐτοῦ·
οὐ λέγει, Καὶ τοῖς σπέρμασιν, ὡς ἐπὶ πολ-
λῶν, ἀλλ' ὡς ἐφ' ἑνός, Καὶ τῷ σπέρματί
h Gen. 15. 13, 16. Exod. 12. 40, 41. Act. 7. 6. σου, ὅς ἐστι Χριστός. [h] τοῦτο δὲ λέγω, 17
διαθήκην προκεκυρωμένην ὑπὸ τοῦ Θεοῦ εἰς
Χριστὸν ὁ μετὰ ἔτη τετρακόσια καὶ τριά-
κοντα γεγονὼς νόμος οὐκ ἀκυροῖ, εἰς τὸ κατ-
i Rom. 4. 13, 14. et 8. 17. αργῆσαι τὴν ἐπαγγελίαν. [i] εἰ γὰρ ἐκ νόμου ἡ 18
κληρονομία, οὐκ ἔτι ἐξ ἐπαγγελίας· τῷ δὲ
Ἀβραὰμ δι' ἐπαγγελίας κεχάρισται ὁ Θεός.
k Exod. 19. 3, 20. Deut. 5. 5. Joan. 1. 17. et 15. 22. Act. 7. 38, 53. Rom. 4. 15. et 5. 20. et 7. 8. [k] Τί οὖν ὁ νόμος; τῶν παραβάσεων χάριν 19
προσετέθη, ἄχρις οὗ ἔλθῃ τὸ σπέρμα ᾧ ἐπήγ-
γελται, διαταγεὶς δι' ἀγγέλων, ἐν χειρὶ μεσί-
του. ὁ δὲ μεσίτης ἑνὸς οὐκ ἔστιν, ὁ δὲ Θεὸς 20
εἷς ἐστιν. Ὁ οὖν νόμος κατὰ τῶν ἐπαγγελιῶν 21
τοῦ Θεοῦ; μὴ γένοιτο. εἰ γὰρ ἐδόθη νόμος ὁ
δυνάμενος ζωοποιῆσαι, ὄντως ἂν ἐκ νόμου ἦν
l Rom. 3. 9. et 11. 32. ἡ δικαιοσύνη· [l] ἀλλὰ συνέκλεισεν ἡ γραφὴ τὰ 22
πάντα ὑπὸ ἁμαρτίαν, ἵνα ἡ ἐπαγγελία ἐκ πί-
στεως Ἰησοῦ Χριστοῦ δοθῇ τοῖς πιστεύουσι.
Πρὸ τοῦ δὲ ἐλθεῖν τὴν πίστιν, ὑπὸ νόμον 23
ἐφρουρούμεθα συγκεκλεισμένοι εἰς τὴν μέλ-
m Matt. 5. 17. Act. 13. 38. Rom. 10. 4. λουσαν πίστιν ἀποκαλυφθῆναι· [m] ὥστε ὁ 24
νόμος παιδαγωγὸς ἡμῶν γέγονεν εἰς Χριστὸν,
ἵνα ἐκ πίστεως δικαιωθῶμεν· ἐλθούσης δὲ τῆς 25
πίστεως, οὐκ ἔτι ὑπὸ παιδαγωγόν ἐσμεν.
n 4. 5. Esa. 56. 5. Joan. 1. 12. Rom. 8. 15. [n] πάντες γὰρ υἱοὶ Θεοῦ ἐστε διὰ τῆς πίστεως 26

HAIL & FIRE www.hailandfire.com

27 ἐν Χριστῷ Ἰησοῦ· [o] ὅσοι γὰρ εἰς Χριστὸν o Rom 6. 3. et 13. 14.
28 ἐβαπτίσθητε, Χριστὸν ἐνεδύσασθε. [p] οὐκ ἔνι p Joan. 17. 21. Rom. 10. 12.
Ἰουδαῖος, οὐδὲ Ἕλλην· οὐκ ἔνι δοῦλος, οὐδὲ 1 Cor. 12. 13. Eph. 2. 14, 15.
ἐλεύθερος· οὐκ ἔνι ἄρσεν καὶ θῆλυ· πάντες Col. 3. 11.
29 γὰρ ὑμεῖς εἷς ἐστε ἐν Χριστῷ Ἰησοῦ· [q] εἰ q Gen. 21. 12.
δὲ ὑμεῖς Χριστοῦ, ἄρα τοῦ Ἀβραὰμ σπέρμα Rom. 9. 7. Heb. 11. 18.
Η' 4 ἐστὲ, καὶ κατ' ἐπαγγελίαν κληρονόμοι. Λέγω
δὲ, ἐφ' ὅσον χρόνον ὁ κληρονόμος νήπιός
ἐστιν, οὐδὲν διαφέρει δούλου, κύριος πάντων
2 ὤν· ἀλλὰ ὑπὸ ἐπιτρόπους ἐστὶ καὶ οἰκονό-
3 μους, ἄχρι τῆς προθεσμίας τοῦ πατρός. [r] οὕτω r Col. 2. 20.
καὶ ἡμεῖς, ὅτε ἦμεν νήπιοι, ὑπὸ τὰ στοιχεῖα
4 τοῦ κόσμου ἦμεν δεδουλωμένοι· [s] ὅτε δὲ ἦλθε s Gen. 49. 10. Dan. 9. 24. Matt. 5. 18. Ephes. 1. 10.
τὸ πλήρωμα τοῦ χρόνου, ἐξαπέστειλεν ὁ Θεὸς
τὸν υἱὸν αὐτοῦ, γενόμενον ἐκ γυναικὸς, γενό-
5 μενον ὑπὸ νόμον, [t] ἵνα τοὺς ὑπὸ νόμον ἐξ- t 3. 26. Joan. 1. 12.
αγοράσῃ, ἵνα τὴν υἱοθεσίαν ἀπολάβωμεν.
6 [u] ὅτι δέ ἐστε υἱοὶ, ἐξαπέστειλεν ὁ Θεὸς τὸ u Rom. 8. 15.
πνεῦμα τοῦ υἱοῦ αὐτοῦ εἰς τὰς καρδίας ὑμῶν,
7 κράζον, Ἀββᾶ ὁ πατήρ. [x] ὥστε οὐκ ἔτι εἶ x Rom. 8. 16, 17.
δοῦλος, ἀλλ' υἱός· εἰ δὲ υἱὸς, καὶ κληρονόμος
8 Θεοῦ διὰ Χριστοῦ. [y] Ἀλλὰ τότε μὲν οὐκ εἰ- y 1 Cor. 8. 4. et 12. 2. Eph.
δότες Θεὸν, ἐδουλεύσατε τοῖς μὴ φύσει οὖσι 2. 11, 12.
9 θεοῖς· [z] νῦν δὲ, γνόντες Θεὸν, μᾶλλον δὲ z 1 Cor. 8. 3. et 13. 12. Col.
γνωσθέντες ὑπὸ Θεοῦ, πῶς ἐπιστρέφετε πά- 2. 20. Philipp. 3. 14.
λιν ἐπὶ τὰ ἀσθενῆ καὶ πτωχὰ στοιχεῖα, οἷς Heb. 7. 18.
10 πάλιν ἄνωθεν δουλεύειν θέλετε; [a] ἡμέρας πα- a Rom. 14. 5. Col. 2. 16.
ρατηρεῖσθε, καὶ μῆνας, καὶ καιροὺς, καὶ ἐνιαυ-
11 τούς. φοβοῦμαι ὑμᾶς, μή πως εἰκῇ κεκοπίακα
εἰς ὑμᾶς.
12 [b] Γίνεσθε ὡς ἐγὼ, ὅτι κἀγὼ ὡς ὑμεῖς, ἀδελ- b 2 Cor. 2. 5.

HAIL & FIRE www.hailandfire.com

φοὶ, δέομαι ὑμῶν. οὐδέν με ἠδικήσατε. [c]οἴ- 13
c 1 Cor. 2. 3. 2 Cor. 11, 30.
δατε δὲ ὅτι δι' ἀσθένειαν τῆς σαρκὸς εὐηγγε-
λισάμην ὑμῖν τὸ πρότερον, [d]καὶ τὸν πει- 14
d Malach. 2. 7. Matt. 10. 40. Joan. 13. 20.
ρασμόν μου τὸν ἐν τῇ σαρκί μου οὐκ ἐξου-
θενήσατε οὐδὲ ἐξεπτύσατε, ἀλλ' ὡς ἄγγελον
Θεοῦ ἐδέξασθέ με, ὡς Χριστὸν Ἰησοῦν. τίς 15
οὖν ἦν ὁ μακαρισμὸς ὑμῶν; μαρτυρῶ γὰρ
ὑμῖν ὅτι, εἰ δυνατὸν, τοὺς ὀφθαλμοὺς ὑμῶν
ἐξορύξαντες ἂν ἐδώκατέ μοι. ὥστε ἐχθρὸς 16
ὑμῶν γέγονα ἀληθεύων ὑμῖν; [e]Ζηλοῦσιν ὑμᾶς 17
e Rom. 10. 2. 2 Cor. 11. 2.
οὐ καλῶς, ἀλλὰ ἐκκλεῖσαι ὑμᾶς θέλουσιν, ἵνα
αὐτοὺς ζηλοῦτε. καλὸν δὲ τὸ ζηλοῦσθαι ἐν 18
καλῷ πάντοτε, καὶ μὴ μόνον ἐν τῷ παρεῖναί
με πρὸς ὑμᾶς, [f]τεκνία μου, οὓς πάλιν ὠδίνω, 19
f 1 Cor. 4. 15. Philem. 10. Jac. 1. 18.
ἄχρις οὗ μορφωθῇ Χριστὸς ἐν ὑμῖν· ἤθελον 20
δὲ παρεῖναι πρὸς ὑμᾶς ἄρτι, καὶ ἀλλάξαι τὴν
φωνήν μου, ὅτι ἀποροῦμαι ἐν ὑμῖν.

Λέγετέ μοι, οἱ ὑπὸ νόμον θέλοντες εἶναι, 21 Θ'
τὸν νόμον οὐκ ἀκούετε; [g]γέγραπται γὰρ, ὅτι 22
g Gen. 16. 15. et 21. 1, 2. Act. 7. 8. Heb. 11. 11.
Ἀβραὰμ δύο υἱοὺς ἔσχεν· ἕνα ἐκ τῆς παι-
δίσκης, καὶ ἕνα ἐκ τῆς ἐλευθέρας· [h]ἀλλ' ὁ 23
h Joan. 8. 30. Rom. 9. 7, 8.
μὲν ἐκ τῆς παιδίσκης, κατὰ σάρκα γεγέννηται·
ὁ δὲ ἐκ τῆς ἐλευθέρας, διὰ τῆς ἐπαγγελίας.
ἅτινά ἐστιν ἀλληγορούμενα· αὗται γάρ εἰσιν 24
αἱ δύο διαθῆκαι· μία μὲν ἀπὸ ὄρους Σινᾶ, εἰς
δουλείαν γεννῶσα, ἥτις ἐστὶν Ἄγαρ. τὸ γὰρ 25
Ἄγαρ Σινᾶ ὄρος ἐστὶν ἐν τῇ Ἀραβίᾳ, συστοι-
χεῖ δὲ τῇ νῦν Ἱερουσαλὴμ, δουλεύει δὲ μετὰ
τῶν τέκνων αὐτῆς. [i]ἡ δὲ ἄνω Ἱερουσαλὴμ, 26
i Esa. 2. 2. Heb. 12. 22. Apoc. 3. 12. et 21. 2, 10, &c.
ἐλευθέρα ἐστὶν, ἥτις ἐστὶ μήτηρ πάντων
ἡμῶν· [k]γέγραπται γὰρ, Εὐφράνθητι στεῖρα 27
k Esa. 54. 1.

HAIL & FIRE www.hailandfire.com

‘ ἡ οὐ τίκτουσα· ῥῆξον καὶ βόησον ἡ οὐκ ὠδί-
‘ νουσα· ὅτι πολλὰ τὰ τέκνα τῆς ἐρήμου μᾶλ-
28 ‘ λον ἢ τῆς ἐχούσης τὸν ἄνδρα.’ l Ἡμεῖς δὲ, l Rom. 9. 7, 8.
ἀδελφοὶ, κατὰ Ἰσαὰκ, ἐπαγγελίας τέκνα ἐσμέν.
29 m Ἀλλ’ ὥσπερ τότε ὁ κατὰ σάρκα γεννηθεὶς m Gen. 21. 9.
30 ἐδίωκε τὸν κατὰ πνεῦμα, οὕτω καὶ νῦν· n ἀλλὰ n Gen. 21. 10, 12. Joan. 8. 35.
τί λέγει ἡ γραφή; ‘Ἔκβαλε τὴν παιδίσκην
‘ καὶ τὸν υἱὸν αὐτῆς, οὐ γὰρ μὴ κληρονομήσῃ
‘ ὁ υἱὸς τῆς παιδίσκης μετὰ τοῦ υἱοῦ τῆς
31 ‘ ἐλευθέρας.’ Ἄρα, ἀδελφοὶ, οὐκ ἐσμὲν παι-
δίσκης τέκνα, ἀλλὰ τῆς ἐλευθέρας.

5 o Τῇ ἐλευθερίᾳ οὖν ᾗ Χριστὸς ἡμᾶς ἠλευ- o Joan. 8. 32. Act. 15. 10. Rom. 6. 18. 1 Pet. 2. 16.
θέρωσε, στήκετε, καὶ μὴ πάλιν ζυγῷ δουλείας
1′ 2 ἐνέχεσθε. p Ἰδὲ ἐγὼ Παῦλος λέγω ὑμῖν, ὅτι p Act. 15. 1.
ἐὰν περιτέμνησθε, Χριστὸς ὑμᾶς οὐδὲν ὠφε-
3 λήσει· μαρτύρομαι δὲ πάλιν παντὶ ἀνθρώπῳ
περιτεμνομένῳ, ὅτι ὀφειλέτης ἐστὶν ὅλον τὸν
4 νόμον ποιῆσαι. κατηργήθητε ἀπὸ τοῦ Χρι-
στοῦ, οἵτινες ἐν νόμῳ δικαιοῦσθε, τῆς χάριτος
5 ἐξεπέσατε· q ἡμεῖς γὰρ πνεύματι ἐκ πίστεως q 2 Tim. 4. 8.
6 ἐλπίδα δικαιοσύνης ἀπεκδεχόμεθα. r ἐν γὰρ r 6. 15. Matt. 12. 50.
Χριστῷ Ἰησοῦ οὔτε περιτομή τι ἰσχύει, οὔτε Joan. 15. 14. 1 Cor. 7. 19.
ἀκροβυστία, ἀλλὰ πίστις δι’ ἀγάπης ἐνεργου- 2 Cor. 5. 17. Col. 3. 11. 1 Thess. 1. 3.
7 μένη. s Ἐτρέχετε καλῶς· τίς ὑμᾶς ἀνέκοψε s 3. 1. 1 Cor. 9. 24.
8 τῇ ἀληθείᾳ μὴ πείθεσθαι; t ἡ πεισμονὴ οὐκ t 1. 6.
9 ἐκ τοῦ καλοῦντος ὑμᾶς. u Μικρὰ ζύμη ὅλον u 1 Cor. 5. 6.
10 τὸ φύραμα ζυμοῖ. x ἐγὼ πέποιθα εἰς ὑμᾶς x 1. 7. 2 Cor. 2. 3. cf 8. 22.
ἐν Κυρίῳ, ὅτι οὐδὲν ἄλλο φρονήσετε· ὁ δὲ
ταράσσων ὑμᾶς βαστάσει τὸ κρίμα, ὅστις ἂν
11 ᾖ. y ἐγὼ δὲ, ἀδελφοὶ, εἰ περιτομὴν ἔτι κη- y 1 Cor. 1. 23.
ρύσσω, τί ἔτι διώκομαι; ἄρα κατήργηται τὸ

HAIL & FIRE www.hailandfire.com

z Deut. 13. 6. et 17. 7. Jos. 7. 25. 1 Cor. 5. 13.
σκάνδαλον τοῦ σταυροῦ. [z] ὄφελον καὶ ἀπο- 12 IA
κόψονται οἱ ἀναστατοῦντες ὑμᾶς.

a 1 Cor. 8. 9. et 9. 19. et 6. 2. 1 Pet. 2. 16. 2 Pet. 2. 19. Jud. 4.
[a] Ὑμεῖς γὰρ ἐπ' ἐλευθερίᾳ ἐκλήθητε, ἀδελ- 13
φοί· μόνον μὴ τὴν ἐλευθερίαν εἰς ἀφορμὴν
τῇ σαρκὶ, ἀλλὰ διὰ τῆς ἀγάπης δουλεύετε ἀλ-

b Lev. 19. 18. Matt. 7. 12. et 22. 39. Marc. 12. 31. Rom. 13. 9. Jac. 2. 8.
λήλοις. [b] Ὁ γὰρ πᾶς νόμος ἐν ἑνὶ λόγῳ πλη- 14
ροῦται, ἐν τῷ, 'Ἀγαπήσεις τὸν πλησίον σου
'ὡς ἑαυτόν.' c εἰ δὲ ἀλλήλους δάκνετε καὶ 15

c 2 Cor. 12. 20.
κατεσθίετε, βλέπετε μὴ ὑπὸ ἀλλήλων ἀναλω-
θῆτε.

d Rom. 6. 12. et 8. 1, 4, 12. et 13. 14. 1 Pet. 2. 11.
[d] Λέγω δὲ, Πνεύματι περιπατεῖτε, καὶ ἐπι- 16
θυμίαν σαρκὸς οὐ μὴ τελέσητε. [e] ἡ γὰρ σὰρξ 17

e Rom. 7. 15, &c.
ἐπιθυμεῖ κατὰ τοῦ πνεύματος, τὸ δὲ πνεῦμα
κατὰ τῆς σαρκός· ταῦτα δὲ ἀντίκειται ἀλλή-

f Rom. 6. 14. et 8. 2.
λοις, ἵνα μὴ ἃ ἂν θέλητε, ταῦτα ποιῆτε. [f] εἰ 18
δὲ πνεύματι ἄγεσθε, οὐκ ἐστὲ ὑπὸ νόμον.

g 1 Cor. 3. 3. et 6. 9. Eph. 5. 3, 5. Col. 3. 5. Jac. 3. 14, 15.
[g] φανερὰ δέ ἐστι τὰ ἔργα τῆς σαρκὸς, ἅτινά 19
ἐστι μοιχεία, πορνεία, ἀκαθαρσία, ἀσέλγεια,
εἰδωλολατρεία, φαρμακεία, ἔχθραι, ἔρεις, ζῆ- 20
λοι, θυμοὶ, ἐριθεῖαι, διχοστασίαι, αἱρέσεις,

h 1 Cor. 6. 9, 10. Eph. 5. 5. Col. 3. 6. Apoc. 22. 15.
[h] φθόνοι, φόνοι, μέθαι, κῶμοι, καὶ τὰ ὅμοια 21
τούτοις· ἃ προλέγω ὑμῖν, καθὼς καὶ προεῖ-
πον, ὅτι οἱ τὰ τοιαῦτα πράσσοντες βασιλείαν

i Eph. 5. 9. Col. 3. 12.
Θεοῦ οὐ κληρονομήσουσιν. [i] ὁ δὲ καρπὸς τοῦ 22
πνεύματός ἐστιν ἀγάπη, χαρὰ, εἰρήνη, μακρο-
θυμία, χρηστότης, ἀγαθωσύνη, πίστις, πρᾳ- 23

k 1 Tim. 1. 9.
ότης, ἐγκράτεια· [k] κατὰ τῶν τοιούτων οὐκ

l 2. 20. Rom. 6. 6. et 13. 14. 1 Pet. 2. 11.
ἔστι νόμος. [l] οἱ δὲ τοῦ Χριστοῦ, τὴν σάρκα 24
ἐσταύρωσαν σὺν τοῖς παθήμασι καὶ ταῖς ἐπι-

m Rom. 8. 5.
θυμίαις. [m] Εἰ ζῶμεν πνεύματι, πνεύματι καὶ 25

n Philipp. 2. 3.
στοιχῶμεν. [n] μὴ γινώμεθα κενόδοξοι, ἀλλή- 26

HAIL & FIRE www.hailandfire.com

λους προκαλούμενοι, ἀλλήλοις φθονοῦντες.

6 o Ἀδελφοὶ, ἐὰν καὶ προληφθῇ ἄνθρωπος ἔν τινι παραπτώματι, ὑμεῖς οἱ πνευματικοὶ καταρτίζετε τὸν τοιοῦτον ἐν πνεύματι πραότητος, σκοπῶν σεαυτὸν μὴ καὶ σὺ πειρασθῇς.

o Rom. 14. 1. et 15. 1. 1 Cor. 2. 15. et 3. 1. et 9. 22.

2 p ἀλλήλων τὰ βάρη βαστάζετε, καὶ οὕτως 3 ἀναπληρώσατε τὸν νόμον τοῦ Χριστοῦ. 4 q εἰ γὰρ δοκεῖ τις εἶναί τι, μηδὲν ὢν, ἑαυτὸν φρεναπατᾷ· 4 r τὸ δὲ ἔργον ἑαυτοῦ δοκιμαζέτω ἕκαστος, καὶ τότε εἰς ἑαυτὸν μόνον τὸ καύχημα ἕξει, καὶ οὐκ εἰς τὸν ἕτερον· 5 s ἕκαστος γὰρ τὸ ἴδιον φορτίον βαστάσει. 6 t Κοινωνείτω δὲ ὁ κατηχούμενος τὸν λόγον τῷ κατηχοῦντι, ἐν πᾶσιν ἀγαθοῖς. 7 u μὴ πλανᾶσθε, Θεὸς οὐ μυκτηρίζεται· ὃ γὰρ ἐὰν σπείρῃ ἄνθρωπος, τοῦτο καὶ θερίσει· 8 x ὅτι ὁ σπείρων εἰς τὴν σάρκα ἑαυτοῦ, ἐκ τῆς σαρκὸς θερίσει φθοράν· ὁ δὲ σπείρων εἰς τὸ πνεῦμα, ἐκ τοῦ πνεύματος θερίσει ζωὴν αἰώνιον. 9 y τὸ δὲ καλὸν ποιοῦντες μὴ ἐκκακῶμεν· καιρῷ γὰρ ἰδίῳ θερίσομεν, μὴ ἐκλυόμενοι. 10 z ἄρα οὖν ὡς καιρὸν ἔχομεν, ἐργαζώμεθα τὸ ἀγαθὸν πρὸς πάντας, μάλιστα δὲ πρὸς τοὺς οἰκείους τῆς πίστεως.

p Matt. 11. 29. Joan. 13. 14. 14. et 15. 12. Rom. 14. 1. et 15. 1. 1 Thess. 5. 14. 1 Joan. 4. 21.
q 1 Cor. 8. 2.
r 1 Cor. 11. 28. 2 Cor. 13. 5.
s Psal. 62. 12. Jer. 17. 10. et 32. 19. Matt. 16. 27. Rom. 2. 6. et 14. 12. 1 Cor. 3. 8. 2 Cor. 5. 10. Apoc. 2. 23. et 22. 12.
t 1 Cor. 9. 7. 11. 14.
u Luc. 16. 25. Rom. 2. 6. 1 Cor. 6. 9.
x 2 Cor. 9. 6.
y 2 Thess. 3. 13.
z Eph. 2. 19. 1 Tim. 5. 8.

ΙΒ΄ 11 Ἴδετε πηλίκοις ὑμῖν γράμμασιν ἔγραψα 12 τῇ ἐμῇ χειρί. a ὅσοι θέλουσιν εὐπροσωπῆσαι ἐν σαρκὶ, οὗτοι ἀναγκάζουσιν ὑμᾶς περιτέμνεσθαι, μόνον ἵνα μὴ τῷ σταυρῷ τοῦ Χριστοῦ διώκωνται. 13 οὐδὲ γὰρ οἱ περιτεμνόμενοι αὐτοὶ νόμον φυλάσσουσιν· ἀλλὰ θέλουσιν ὑμᾶς περιτέμνεσθαι, ἵνα ἐν τῇ ὑμετέρᾳ σαρκὶ 14 καυχήσωνται. b ἐμοὶ δὲ μὴ γένοιτο καυχᾶσθαι

a Philipp. 3. 18.
b 2. 20. Rom. 6. 6.

HAIL & FIRE www.hailandfire.com

εἰ μὴ ἐν τῷ σταυρῷ τοῦ Κυρίου ἡμῶν Ἰησοῦ
Χριστοῦ· δι' οὗ ἐμοὶ κόσμος ἐσταύρωται,
c 5. 6. Matt. 12. 50. Joan. 15. 14. 1 Cor. 7. 19. 2 Cor. 5. 16. Col. 3. 11. καγὼ τῷ κόσμῳ. c ἐν γὰρ Χριστῷ Ἰησοῦ οὔτε 15
περιτομή τι ἰσχύει, οὔτε ἀκροβυστία, ἀλλὰ
καινὴ κτίσις. d καὶ ὅσοι τῷ κανόνι τούτῳ 16
d 3. 29. Psal. 125. 5. Rom. 2. 29. et 4. 12. στοιχήσουσιν, εἰρήνη ἐπ' αὐτοὺς καὶ ἔλεος,
καὶ ἐπὶ τὸν Ἰσραὴλ τοῦ Θεοῦ.
e 2 Cor. 4. 10. e Τοῦ λοιποῦ, κόπους μοι μηδεὶς παρεχέτω· 17
ἐγὼ γὰρ τὰ στίγματα τοῦ Κυρίου Ἰησοῦ ἐν
τῷ σώματί μου βαστάζω. Ἡ χάρις τοῦ Κυ- 18
ρίου ἡμῶν Ἰησοῦ Χριστοῦ μετὰ τοῦ πνεύμα-
τος ὑμῶν, ἀδελφοί. ἀμήν.

Πρὸς Γαλάτας ἐγράφη ἀπὸ Ῥώμης.

ΠΑΥΛΟΥ ΤΟΥ ΑΠΟΣΤΟΛΟΥ

Η ΠΡΟΣ

ΕΦΕΣΙΟΥΣ ΕΠΙΣΤΟΛΗ.

f Rom. 1. 7. 1 Cor. 1. 2. 2 Cor. 1. 1. f ΠΑΥΛΟΣ ἀπόστολος Ἰησοῦ Χριστοῦ διὰ 1 Α'
θελήματος Θεοῦ, τοῖς ἁγίοις τοῖς οὖσιν ἐν
g Gal. 1. 3. 1 Pet. 1. 2. Ἐφέσῳ καὶ πιστοῖς ἐν Χριστῷ Ἰησοῦ· g χάρις 2
ὑμῖν καὶ εἰρήνη ἀπὸ Θεοῦ πατρὸς ἡμῶν καὶ
Κυρίου Ἰησοῦ Χριστοῦ.
h 2 Cor. 1. 3. 1 Pet. 1. 3. h Εὐλογητὸς ὁ Θεὸς καὶ πατὴρ τοῦ Κυρίου 3
ἡμῶν Ἰησοῦ Χριστοῦ, ὁ εὐλογήσας ἡμᾶς ἐν

HAIL & FIRE www.hailandfire.com

πάσῃ εὐλογίᾳ πνευματικῇ ἐν τοῖς ἐπουρανίοις
4 ἐν Χριστῷ, [i] καθὼς ἐξελέξατο ἡμᾶς ἐν αὐτῷ πρὸ καταβολῆς κόσμου, εἶναι ἡμᾶς ἁγίους καὶ
5 ἀμώμους κατενώπιον αὐτοῦ ἐν ἀγάπῃ, [k] προορίσας ἡμᾶς εἰς υἱοθεσίαν διὰ Ἰησοῦ Χριστοῦ εἰς αὐτὸν, κατὰ τὴν εὐδοκίαν τοῦ θελήματος
6 αὐτοῦ, [l] εἰς ἔπαινον δόξης τῆς χάριτος αὐτοῦ,
7 ἐν ᾗ ἐχαρίτωσεν ἡμᾶς ἐν τῷ ἠγαπημένῳ· [m] ἐν ᾧ ἔχομεν τὴν ἀπολύτρωσιν διὰ τοῦ αἵματος αὐτοῦ, τὴν ἄφεσιν τῶν παραπτωμάτων, κατὰ
8 τὸν πλοῦτον τῆς χάριτος αὐτοῦ· ἧς ἐπερίσσευσεν εἰς ἡμᾶς ἐν πάσῃ σοφίᾳ καὶ φρονήσει,
9 [n] γνωρίσας ἡμῖν τὸ μυστήριον τοῦ θελήματος αὐτοῦ, κατὰ τὴν εὐδοκίαν αὐτοῦ, ἣν προέθετο
10 ἐν αὐτῷ· [o] εἰς οἰκονομίαν τοῦ πληρώματος τῶν καιρῶν, ἀνακεφαλαιώσασθαι τὰ πάντα ἐν τῷ Χριστῷ, τά τε ἐν τοῖς οὐρανοῖς καὶ τὰ ἐπὶ τῆς
11 γῆς· [p] ἐν αὐτῷ, ἐν ᾧ καὶ ἐκληρώθημεν, προορισθέντες κατὰ πρόθεσιν τοῦ τὰ πάντα ἐνεργοῦντος κατὰ τὴν βουλὴν τοῦ θελήματος
12 αὐτοῦ, εἰς τὸ εἶναι ἡμᾶς εἰς ἔπαινον τῆς δόξης
13 αὐτοῦ, τοὺς προηλπικότας ἐν τῷ Χριστῷ· [q] ἐν ᾧ καὶ ὑμεῖς, ἀκούσαντες τὸν λόγον τῆς ἀληθείας, τὸ εὐαγγελιον τῆς σωτηρίας ὑμῶν· ἐν ᾧ καὶ πιστεύσαντες ἐσφραγίσθητε τῷ πνεύ-
14 ματι τῆς ἐπαγγελίας τῷ ἁγίῳ, [r] ὅς ἐστιν ἀρραβὼν τῆς κληρονομίας ἡμῶν, εἰς ἀπολύτρωσιν τῆς περιποιήσεως, εἰς ἔπαινον τῆς δόξης αὐτοῦ.

Β' 15 [s] Διὰ τοῦτο κἀγὼ ἀκούσας τὴν καθ' ὑμᾶς πίστιν ἐν τῷ Κυρίῳ Ἰησοῦ, καὶ τὴν ἀγάπην

i 5. 27. Luc. 1. 75. Rom. 8. 29, 30. Col. 1. 22. 2 Thess. 2. 13. 2 Tim. 1. 9. et 2. 10. Titus 2. 12. Jac. 2. 5. 1 Pet. 1. 1, 2.
k Rom. 8. 15, 29, 30. Gal. 4. 5.
l Matt. 3. 17. et 17. 5.
m 2. 7. et 3. 8, 16. Act. 20. 28. Rom. 3. 24. et 9. 23. Col. 1. 14. Philipp. 4. 19. 1 Pet. 1. 18, 19. Heb. 9. 12.
n 3. 9. Rom. 16. 25. Col. 1. 26. 2 Tim. 1. 9. Tit. 1. 2. 1 Pet. 1. 20.
o Gen. 49. 10. Dan. 9. 24. Gal. 4. 4. Col. 1. 20.
p Act. 26. 18. Rom. 8. 17. Col. 1. 12.
q 4. 30. Rom. 8. 16. 2 Cor. 1. 22. et 5. 5.
r Exod. 19. 5. Deut. 7. 6. et 14. 2. et 26. 18. Rom. 8. 23. 2 Cor. 1. 22. et 5. 5. 1 Pet. 2. 9.
s Philipp. 1. 3. Col. 1. 3.

HAIL & FIRE www.hailandfire.com

τὴν εἰς πάντας τοὺς ἁγίους, t οὐ παύομαι εὐ- 16
t Rom. 1. 9. Philipp. 1. 3, 4. 1 Thess. 1. 2. 2 Thess. 1. 3.
χαριστῶν ὑπὲρ ὑμῶν, μνείαν ὑμῶν ποιούμενος
ἐπὶ τῶν προσευχῶν μου· ἵνα ὁ Θεὸς τοῦ Κυ- 17
ρίου ἡμῶν Ἰησοῦ Χριστοῦ, ὁ πατὴρ τῆς δόξης,
δῴῃ ὑμῖν πνεῦμα σοφίας καὶ ἀποκαλύψεως,
ἐν ἐπιγνώσει αὐτοῦ· πεφωτισμένους τοὺς 18
ὀφθαλμοὺς τῆς διανοίας ὑμῶν, εἰς τὸ εἰδέναι
ὑμᾶς τίς ἐστιν ἡ ἐλπὶς τῆς κλήσεως αὐτοῦ,
καὶ τίς ὁ πλοῦτος τῆς δόξης τῆς κληρονομίας
u Col. 2. 12. αὐτοῦ ἐν τοῖς ἁγίοις, u καὶ τί τὸ ὑπερβάλλον 19
μέγεθος τῆς δυνάμεως αὐτοῦ εἰς ἡμᾶς τοὺς
πιστεύοντας κατὰ τὴν ἐνέργειαν τοῦ κράτους
x Psal. 110. 1. Act. 2. 24. 1 Cor. 15. 25. Col. 3. 1. Philipp. 2. 9. Heb. 1. 3. et 10. 12. 1 Pet. 3. 22. y Philipp. 2. 9. Col. 2. 10. τῆς ἰσχύος αὐτοῦ, x ἣν ἐνήργησεν ἐν τῷ Χρι- 20
στῷ, ἐγείρας αὐτὸν ἐκ νεκρῶν, καὶ ἐκάθι-
σεν ἐν δεξιᾷ αὐτοῦ ἐν τοῖς ἐπουρανίοις,
y ὑπεράνω πάσης ἀρχῆς καὶ ἐξουσίας καὶ δυ- 21
νάμεως καὶ κυριότητος, καὶ παντὸς ὀνόματος
ὀνομαζομένου οὐ μόνον ἐν τῷ αἰῶνι τούτῳ,
z Psal. 8. 6. Matt. 28. 18. 1 Cor. 15. 27. Heb. 2. 8. ἀλλὰ καὶ ἐν τῷ μέλλοντι· z καὶ πάντα ὑπέτα- 22
ξεν ὑπὸ τοὺς πόδας αὐτοῦ· a καὶ αὐτὸν ἔδωκε
a 4. 12, 15, 16. et 5. 23, 30. Rom. 12. 5. 1 Cor. 12. 6, 27. Col. 1. 18. et 3. 11. κεφαλὴν ὑπὲρ πάντα τῇ ἐκκλησίᾳ, 23
ἥτις ἐστὶ τὸ σῶμα αὐτοῦ, τὸ πλήρωμα τοῦ πάντα ἐν
πᾶσι πληρουμένου b καὶ ὑμᾶς ὄντας νεκροὺς 2 Γ'
b Col. 2. 13. c 5. 6. et 6. 12. Joan. 12. 31. et 14. 30. et 16. 11. 1 Cor. 6. 11. Col. 3. 6, 7. Titus 3. 3. τοῖς παραπτώμασι καὶ ταῖς ἁμαρτίαις, c ἐν 2
αἷς ποτε περιεπατήσατε κατὰ τὸν αἰῶνα τοῦ
κόσμου τούτου, κατὰ τὸν ἄρχοντα τῆς ἐξου-
σίας τοῦ ἀέρος, τοῦ πνεύματος τοῦ νῦν ἐνερ-
d Col. 3. 7. Titus 3. 3. γοῦντος ἐν τοῖς υἱοῖς τῆς ἀπειθείας· d ἐν οἷς 3
καὶ ἡμεῖς πάντες ἀνεστράφημέν ποτε ἐν ταῖς
ἐπιθυμίαις τῆς σαρκὸς ἡμῶν, ποιοῦντες τὰ
θελήματα τῆς σαρκὸς καὶ τῶν διανοιῶν, καὶ

HAIL & FIRE www.hailandfire.com

ἤμεν τέκνα φύσει ὀργῆς, ὡς καὶ οἱ λοιποί·
4 [c] ὁ δὲ Θεὸς, πλούσιος ὢν ἐν ἐλέει, διὰ τὴν [c] Rom. 10. 12.
πολλὴν ἀγάπην αὐτοῦ ἣν ἠγάπησεν ἡμᾶς,
5 [f] καὶ ὄντας ἡμᾶς νεκροὺς τοῖς παραπτώμασι [f] Rom. 5. 6, 8, 10. et 6. 4, 5. 8. et 8. 11. Col. 2. 12, 13. et 3. 1, 3. Act. 15. 11. Titus 3. 5.
συνεζωοποίησε τῷ Χριστῷ· χάριτί ἐστε σε-
6 σωσμένοι· καὶ συνήγειρε, καὶ συνεκάθισεν ἐν
7 τοῖς ἐπουρανίοις ἐν Χριστῷ Ἰησοῦ· ἵνα ἐνδεί-
ξηται ἐν τοῖς αἰῶσι τοῖς ἐπερχομένοις τὸν
ὑπερβάλλοντα πλοῦτον τῆς χάριτος αὐτοῦ ἐν
8 χρηστότητι ἐφ' ἡμᾶς ἐν Χριστῷ Ἰησοῦ· [g] τῇ [g] Matt. 16. 17. Rom. 3. 24. et 4. 16. Philipp. 1. 29. Titus 3. 5.
γὰρ χάριτί ἐστε σεσωσμένοι διὰ τῆς πίστεως·
9 καὶ τοῦτο οὐκ ἐξ ὑμῶν, Θεοῦ τὸ δῶρον· [h] οὐκ [h] Rom. 3. 20, 27. et 4. 2. et 9. 11. et 11. 6. 1 Cor. 1. 29, 30. 2 Tim. 1. 9. Tit. 3. 5.
10 ἐξ ἔργων, ἵνα μή τις καυχήσηται. [i] αὐτοῦ [i] 11. 4. et 4. 24. Psal. 100. 3. Esa. 29. 23. 2 Cor. 5. 17. Titus 2. 14.
γάρ ἐσμεν ποίημα, κτισθέντες ἐν Χριστῷ Ἰη-
σοῦ ἐπὶ ἔργοις ἀγαθοῖς, οἷς προητοίμασεν ὁ
Θεὸς, ἵνα ἐν αὐτοῖς περιπατήσωμεν.
11 [j] Διὸ μνημονεύετε, ὅτι ὑμεῖς ποτε τὰ ἔθνη [j] 5. 8. 1 Cor. 12. 2. Col. 1. 21.
ἐν σαρκὶ, οἱ λεγόμενοι ἀκροβυστία ὑπὸ τῆς
λεγομένης περιτομῆς ἐν σαρκὶ χειροποιήτου,
12 [k] ὅτι ἦτε ἐν τῷ καιρῷ ἐκείνῳ χωρὶς Χριστοῦ, [k] Rom. 9. 4.
ἀπηλλοτριωμένοι τῆς πολιτείας τοῦ Ἰσραὴλ,
καὶ ξένοι τῶν διαθηκῶν τῆς ἐπαγγελίας, ἐλ-
πίδα μὴ ἔχοντες, καὶ ἄθεοι ἐν τῷ κόσμῳ·
13 νυνὶ δὲ ἐν Χριστῷ Ἰησοῦ, ὑμεῖς οἱ ποτὲ ὄντες
μακρὰν ἐγγὺς ἐγενήθητε ἐν τῷ αἵματι τοῦ
14 Χριστοῦ. [l] αὐτὸς γάρ ἐστιν ἡ εἰρήνη ἡμῶν, ὁ [l] Esa. 9. 6. Micah. 5. 5. Joan. 10. 16. et 16. 33. Act. 10. 36. Rom. 5. 1. Col. 1. 20. Gal. 3. 28.
ποιήσας τὰ ἀμφότερα ἓν, καὶ τὸ μεσότοιχον
15 τοῦ φραγμοῦ λύσας· [m] τὴν ἔχθραν ἐν τῇ [m] 2 Cor. 5. 17. Gal. 6. 15. Col. 2. 14.
σαρκὶ αὐτοῦ, τὸν νόμον τῶν ἐντολῶν ἐν δό-
γμασι καταργήσας· ἵνα τοὺς δύο κτίσῃ ἐν
ἑαυτῷ εἰς ἕνα καινὸν ἄνθρωπον, ποιῶν εἰρή-

HAIL & FIRE www.hailandfire.com

n Rom. 6. 6. et 8. 3. Col. 1. 20. et 2. 14.
o Psal. 148. 14. Esa. 57. 19.
p 3. 12. Joan. 10. 9. et 14. 6. Rom. 5. 2. Heb. 4. 16. et 10. 19, 20.
q Gal. 6. 10. Philipp. 3. 20. Heb. 12. 22, 23.
r Psal. 118. 22. Esa. 28. 16. Matt. 16. 18. 1 Cor. 3. 9, 10, 11. 1 Pet. 2. 4, 5. Apoc. 21. 14.
s 4. 16. 1 Cor. 3. 16, 17. et 6. 19. 2 Cor. 6. 16.
t 1 Pet. 2. 5.

νην· n καὶ ἀποκαταλλάξῃ τοὺς ἀμφοτέρους ἐν 16
ἑνὶ σώματι τῷ Θεῷ διὰ τοῦ σταυροῦ, ἀπο-
κτείνας τὴν ἔχθραν ἐν αὐτῷ· o καὶ ἐλθὼν εὐ- 17
ηγγελίσατο εἰρήνην ὑμῖν τοῖς μακρὰν καὶ τοῖς
ἐγγύς, p ὅτι δι' αὐτοῦ ἔχομεν τὴν προσαγω- 18
γὴν οἱ ἀμφότεροι ἐν ἑνὶ πνεύματι πρὸς τὸν
πατέρα. q Ἄρα οὖν οὐκέτι ἐστὲ ξένοι καὶ πάρ- 19
οικοι, ἀλλὰ συμπολῖται τῶν ἁγίων καὶ οἰκεῖοι
τοῦ Θεοῦ, r ἐποικοδομηθέντες ἐπὶ τῷ θεμελίῳ 20
τῶν ἀποστόλων καὶ προφητῶν, ὄντος ἀκρο-
γωνιαίου αὐτοῦ Ἰησοῦ Χριστοῦ, s ἐν ᾧ πᾶσα 21
ἡ οἰκοδομὴ συναρμολογουμένη αὔξει εἰς ναὸν
ἅγιον ἐν Κυρίῳ, t ἐν ᾧ καὶ ὑμεῖς συνοικοδο- 22
μεῖσθε εἰς κατοικητήριον τοῦ Θεοῦ ἐν πνεύ-
ματι.

u 4. 1. Act. 21. 33. Philipp. 1. 7, 13, 14, 16. Col. 1. 24. et 4. 3. 2 Tim. 1. 8. et 2. 10. Philem. 1.
x ver. 8. Act. 9. 15. et 13. 2. Rom. 1. 5. 1 Cor. 4. 1. Gal. 1. 15.
y 1. 9. Act. 22. 17, 21. et 26. 16, 17. Rom. 16. 25. Gal. 1. 11, 12. 2 Col. 1. 26.

3 Δ'

u ΤΟΥΤΟΥ χάριν ἐγὼ Παῦλος ὁ δέσμιος
τοῦ Χριστοῦ Ἰησοῦ ὑπὲρ ὑμῶν τῶν ἐθνῶν·
x εἴγε ἠκούσατε τὴν οἰκονομίαν τῆς χάριτος 2
τοῦ Θεοῦ τῆς δοθείσης μοι εἰς ὑμᾶς, y ὅτι 3
κατὰ ἀποκάλυψιν ἐγνώρισέ μοι τὸ μυστήριον,
καθὼς προέγραψα ἐν ὀλίγῳ, πρὸς ὃ δύνασθε 4
ἀναγινώσκοντες νοῆσαι τὴν σύνεσίν μου ἐν
τῷ μυστηρίῳ τοῦ Χριστοῦ· z ὃ ἐν ἑτέραις γε- 5
νεαῖς οὐκ ἐγνωρίσθη τοῖς υἱοῖς τῶν ἀνθρώ-
πων, ὡς νῦν ἀπεκαλύφθη τοῖς ἁγίοις ἀπο-
στόλοις αὐτοῦ καὶ προφήταις ἐν πνεύματι·

z 2. 15, 16. Gal. 3. 14, 28, 29
a εἶναι τὰ ἔθνη συγκληρονόμα καὶ σύσσωμα 6
καὶ συμμέτοχα τῆς ἐπαγγελίας αὐτοῦ ἐν τῷ
b Rom. 1. 5. Col. 2. 12.
Χριστῷ, διὰ τοῦ εὐαγγελίου, b οὗ ἐγενόμην 7
διάκονος κατὰ τὴν δωρεὰν τῆς χάριτος τοῦ
Θεοῦ, τὴν δοθεῖσάν μοι κατὰ τὴν ἐνέργειαν

HAIL & FIRE www.hailandfire.com

8 τῆς δυνάμεως αὐτοῦ· [c]ἐμοὶ τῷ ἐλαχιστοτέρῳ [c] Act. 9. 15. et 13. 2. et 22. 21. et 26. 17. 1 Cor. 15. 9. Gal. 1. 16. et 2. 8. 1 Tim. 1. 13, 15. et 2. 7. 2 Tim. 1. 11.
πάντων τῶν ἁγίων ἐδόθη ἡ χάρις αὕτη, ἐν
τοῖς ἔθνεσιν εὐαγγελίσασθαι τὸν ἀνεξιχνία-
9 στον πλοῦτον τοῦ Χριστοῦ, [d]καὶ φωτίσαι [d] 1. 9. Joan. 1. 3. Rom. 16. 25. Col. 1. 16, 26. 2 Tim. 1. 10. Tit. 1. 2, 3. Heb. 1. 2. 1 Pet. 1. 20.
πάντας τίς ἡ κοινωνία τοῦ μυστηρίου τοῦ
ἀποκεκρυμμένου ἀπὸ τῶν αἰώνων ἐν τῷ Θεῷ
τῷ τὰ πάντα κτίσαντι διὰ Ἰησοῦ Χριστοῦ,
10 [e]ἵνα γνωρισθῇ νῦν ταῖς ἀρχαῖς καὶ ταῖς ἐξου- [e] 1 Pet. 1. 12.
σίαις ἐν τοῖς ἐπουρανίοις διὰ τῆς ἐκκλησίας
11 ἡ πολυποίκιλος σοφία τοῦ Θεοῦ, κατὰ πρόθε-
σιν τῶν αἰώνων, ἣν ἐποίησεν ἐν Χριστῷ Ἰη-
12 σοῦ τῷ Κυρίῳ ἡμῶν, [f]ἐν ᾧ ἔχομεν τὴν παρ- [f] 2. 18. Joan. 10. 9. et 14. 6. Rom. 5. 2. Heb. 10. 19.
ῥησίαν καὶ τὴν προσαγωγὴν ἐν πεποιθήσει
13 διὰ τῆς πίστεως αὐτοῦ. [g]διὸ αἰτοῦμαι μὴ ἐκ- [g] ver. 1. Philipp. 1. 14. 1 Thess. 3. 3. Col. 1. 24.
κακεῖν ἐν ταῖς θλίψεσί μου ὑπὲρ ὑμῶν, ἥτις
Ε′ 14 ἐστὶ δόξα ὑμῶν. τούτου χάριν κάμπτω τὰ
γόνατά μου πρὸς τὸν πατέρα τοῦ Κυρίου ἡμῶν
15 Ἰησοῦ Χριστοῦ, ἐξ οὗ πᾶσα πατριὰ ἐν οὐρα-
16 νοῖς καὶ ἐπὶ γῆς ὀνομάζεται, [h]ἵνα δῴη ὑμῖν [h] 6. 10. 2 Cor. 4. 16.
κατὰ τὸν πλοῦτον τῆς δόξης αὐτοῦ, δυνάμει
κραταιωθῆναι διὰ τοῦ πνεύματος αὐτοῦ εἰς
17 τὸν ἔσω ἄνθρωπον, [i]κατοικῆσαι τὸν Χριστὸν [i] Col. 2. 7.
18 διὰ τῆς πίστεως ἐν ταῖς καρδίαις ὑμῶν· ἐν
ἀγάπῃ ἐῤῥιζωμένοι καὶ τεθεμελιωμένοι ἵνα
ἐξισχύσητε καταλαβέσθαι σὺν πᾶσι τοῖς ἁ-
γίοις, τί τὸ πλάτος καὶ μῆκος καὶ βάθος καὶ
19 ὕψος, γνῶναί τε τὴν ὑπερβάλλουσαν τῆς γνώ-
σεως ἀγάπην τοῦ Χριστοῦ, ἵνα πληρωθῆτε εἰς
20 πᾶν τὸ πλήρωμα τοῦ Θεοῦ. [k]τῷ δὲ δυναμένῳ [k] Rom. 16. 25, 26. Jud. 24.
ὑπὲρ πάντα ποιῆσαι ὑπὲρ ἐκ περισσοῦ ὧν
αἰτούμεθα ἢ νοοῦμεν, κατὰ τὴν δύναμιν τὴν

HAIL & FIRE www.hailandfire.com

ἐνεργουμένην ἐν ἡμῖν, αὐτῷ ἡ δόξα ἐν τῇ 21
ἐκκλησίᾳ ἐν Χριστῷ Ἰησοῦ, εἰς πάσας τὰς
γενεὰς τοῦ αἰῶνος τῶν αἰώνων. ἀμήν.

l 3. 1. Gen. 17. 1. 1 Cor. 7. 20. Philipp. 1. 27. Col. 1. 10. 1 Thess. 2. 12.
m Col. 1. 11. et 3. 12. 1 Thess. 5. 14.
n 2. 16. Rom. 12. 5, 10. 1 Cor. 12. 4, 11.
o 1 Cor. 8. 4. 6. et 12. 5.
p Mal. 2. 10. 1 Cor. 12. 6.
q Rom. 12. 3. 6. 1 Cor. 12. 11.
r Psal. 68. 18. Col. 2. 15.
s Joan. 3. 13. et 6. 62.
t Act. 2. 33.
u Act. 21. 8. Rom. 12. 6, 7, 8. 1 Cor. 12. 28. 2 Tim. 4. 5.
x 1. 23. et 5. 23. Rom. 12. 5. 1 Cor. 12. 27. Col. 1. 24.
y Esa. 28. 9. Matt. 11. 7.

ς΄ 4 [l]ΠΑΡΑΚΑΛΩ οὖν ὑμᾶς ἐγὼ ὁ δέσμιος ἐν
Κυρίῳ, ἀξίως περιπατῆσαι τῆς κλήσεως ἧς
ἐκλήθητε, [m]μετὰ πάσης ταπεινοφροσύνης καὶ 2
πραότητος, μετὰ μακροθυμίας, ἀνεχόμενοι ἀλ-
λήλων ἐν ἀγάπῃ, σπουδάζοντες τηρεῖν τὴν 3
ἑνότητα τοῦ πνεύματος ἐν τῷ συνδέσμῳ τῆς
εἰρήνης. [n]Ἓν σῶμα καὶ ἓν πνεῦμα, καθὼς 4
καὶ ἐκλήθητε ἐν μιᾷ ἐλπίδι τῆς κλήσεως
ὑμῶν· [o]εἷς Κύριος, μία πίστις, ἓν βάπτισμα· 5
[p]εἷς Θεὸς καὶ πατὴρ πάντων, ὁ ἐπὶ πάντων, 6
καὶ διὰ πάντων, καὶ ἐν πᾶσιν ὑμῖν. [q]Ἑνὶ δὲ 7
ἑκάστῳ ἡμῶν ἐδόθη ἡ χάρις κατὰ τὸ μέτρον
τῆς δωρεᾶς τοῦ Χριστοῦ. [r]διὸ λέγει, Ἀνα- 8
βὰς εἰς ὕψος ᾐχμαλώτευσεν αἰχμαλωσίαν,
καὶ ἔδωκε δόματα τοῖς ἀνθρώποις. [s]Τὸ δὲ, 9
ἀνέβη, τί ἐστιν εἰ μὴ ὅτι καὶ κατέβη πρῶτον
εἰς τὰ κατώτερα μέρη τῆς γῆς; [t]ὁ καταβὰς, 10
αὐτός ἐστι καὶ ὁ ἀναβὰς ὑπεράνω πάντων τῶν
οὐρανῶν, ἵνα πληρώσῃ τὰ πάντα. [u]καὶ αὐτὸς 11
ἔδωκε τοὺς μὲν ἀποστόλους, τοὺς δὲ προφή-
τας, τοὺς δὲ εὐαγγελιστὰς, τοὺς δὲ ποιμένας
καὶ διδασκάλους, [x]πρὸς τὸν καταρτισμὸν τῶν 12
ἁγίων, εἰς ἔργον διακονίας, εἰς οἰκοδομὴν τοῦ
σώματος τοῦ Χριστοῦ· μέχρι καταντήσωμεν 13
οἱ πάντες εἰς τὴν ἑνότητα τῆς πίστεως καὶ
τῆς ἐπιγνώσεως τοῦ υἱοῦ τοῦ Θεοῦ, εἰς ἄνδρα
τέλειον, εἰς μέτρον ἡλικίας τοῦ πληρώματος
τοῦ Χριστοῦ· [y]ἵνα μηκέτι ὦμεν νήπιοι, κλυ- 14

HAIL & FIRE www.hailandfire.com

δωνιζόμενοι καὶ περιφερόμενοι παντὶ ἀνέμῳ 1 Cor. 14. 20. Heb. 13. 9.
τῆς διδασκαλίας, ἐν τῇ κυβείᾳ τῶν ἀνθρώπων,
ἐν πανουργίᾳ πρὸς τὴν μεθοδείαν τῆς πλάνης·
15 [z]ἀληθεύοντες δὲ ἐν ἀγάπῃ αὐξήσωμεν εἰς αὐ- z 1. 22. et 2. 21. et 5. 23. Col. 1. 18.
τὸν τὰ πάντα, ὅς ἐστιν ἡ κεφαλὴ, ὁ Χριστὸς,
16 [a]ἐξ οὗ πᾶν τὸ σῶμα συναρμολογούμενον καὶ a 2. 21. Rom. 12. 5. 1 Cor. 12. 27. Col. 2. 19.
συμβιβαζόμενον διὰ πάσης ἁφῆς τῆς ἐπιχο-
ρηγίας, κατ' ἐνέργειαν ἐν μέτρῳ ἑνὸς ἑκάστου
μέρους, τὴν αὔξησιν τοῦ σώματος ποιεῖται εἰς
οἰκοδομὴν ἑαυτοῦ ἐν ἀγάπῃ.
Ζ' 17 [b]Τοῦτο οὖν λέγω καὶ μαρτύρομαι ἐν Κυ- b Rom. 1. 9. 21. 1 Pet. 4. 3.
ρίῳ, μηκέτι ὑμᾶς περιπατεῖν, καθὼς καὶ τὰ
λοιπὰ ἔθνη περιπατεῖ ἐν ματαιότητι τοῦ νοὸς
18 αὐτῶν, [c]ἐσκοτισμένοι τῇ διανοίᾳ, ὄντες ἀπηλ- c 2. 12. 1 Thess. 4. 5.
λοτριωμένοι τῆς ζωῆς τοῦ Θεοῦ, διὰ τὴν
ἄγνοιαν τὴν οὖσαν ἐν αὐτοῖς, διὰ τὴν πώρω-
19 σιν τῆς καρδίας αὐτῶν· [d]οἵτινες ἀπηλγηκότες d Rom. 1. 24. 26.
ἑαυτοὺς παρέδωκαν τῇ ἀσελγείᾳ εἰς ἐργασίαν
20 ἀκαθαρσίας πάσης ἐν πλεονεξίᾳ· ὑμεῖς δὲ οὐχ
21 οὕτως ἐμάθετε τὸν Χριστὸν, εἴγε αὐτὸν ἠκού-
σατε καὶ ἐν αὐτῷ ἐδιδάχθητε, καθώς ἐστιν
22 ἀλήθεια ἐν τῷ Ἰησοῦ· [e]ἀποθέσθαι ὑμᾶς, κατὰ e 2. 2, 3. Rom. 6. 6. Col. 2. 11. et 3. 9, &c. Heb. 12. 1. 1 Pet. 2. 1. et 4. 2.
τὴν προτέραν ἀναστροφὴν, τὸν παλαιὸν ἄν-
θρωπον, τὸν φθειρόμενον κατὰ τὰς ἐπιθυμίας
23 τῆς ἀπάτης· [f]ἀνανεοῦσθαι δὲ τῷ πνεύματι τοῦ f Rom. 6. 4. et 12. 2.
24 νοὸς ὑμῶν, καὶ ἐνδύσασθαι τὸν καινὸν ἄνθρω- 2 Cor. 5. 17. Col. 3. 10.
πον, τὸν κατὰ Θεὸν κτισθέντα ἐν δικαιοσύνῃ
καὶ ὁσιότητι τῆς ἀληθείας.
25 [g]Διὸ ἀποθέμενοι τὸ ψεῦδος, λαλεῖτε ἀλή- g Zach. 8. 16. Rom. 12. 5.
θειαν ἕκαστος μετὰ τοῦ πλησίον αὐτοῦ· ὅτι
26 ἐσμὲν ἀλλήλων μέλη. [h]Ὀργίζεσθε καὶ μὴ h Psal. 4. 4.

HAIL & FIRE www.hailandfire.com

'ἁμαρτάνετε·' ὁ ἥλιος μὴ ἐπιδυέτω ἐπὶ τῷ
i Jac. 4. 7. 1 Pet. 5. 9. παροργισμῷ ὑμῶν, [i] μήτε δίδοτε τόπον τῷ 27
k Act. 20. 34. 1 Thess. 4. 11. 2 Thess. 3. 8, 12. διαβόλῳ. [k] Ὁ κλέπτων μηκέτι κλεπτέτω, 28
μᾶλλον δὲ κοπιάτω, ἐργαζόμενος τὸ ἀγαθὸν
ταῖς χερσὶν, ἵνα ἔχῃ μεταδιδόναι τῷ χρείαν
ἔχοντι. [l] Πᾶς λόγος σαπρὸς ἐκ τοῦ στόμα- 29
l 5. 3, 4. Matt. 12. 36. Col. 3. 16. τος ὑμῶν μὴ ἐκπορευέσθω, ἀλλ' εἴ τις ἀγαθὸς
πρὸς οἰκοδομὴν τῆς χρείας, ἵνα δῷ χάριν τοῖς
ἀκούουσι· [m] καὶ μὴ λυπεῖτε τὸ Πνεῦμα τὸ 30
m 1. 13, 14. Eph. 1. 13. et 63. 10. Luc. 21. 28. Rom. 8. 16, 23. 2 Cor. 1. 22. et 5. 5. Ἅγιον τοῦ Θεοῦ, ἐν ᾧ ἐσφραγίσθητε εἰς ἡμέ-
ραν ἀπολυτρώσεως.
n Col. 3. 19. [n] Πᾶσα πικρία καὶ θυμὸς καὶ ὀργὴ καὶ 31
κραυγὴ καὶ βλασφημία ἀρθήτω ἀφ' ὑμῶν,
o Matt. 6. 14. Marc. 11. 25. Philipp. 2. 1. Col. 3. 12, 13. σὺν πάσῃ κακίᾳ· [o] γίνεσθε δὲ εἰς ἀλλήλους 32
χρηστοὶ, εὔσπλαγχνοι, χαριζόμενοι ἑαυτοῖς,
καθὼς καὶ ὁ Θεὸς ἐν Χριστῷ ἐχαρίσατο ὑμῖν.
p Matt. 5. 45, 48. Luc. 6. 36. [p] Γίνεσθε οὖν μιμηταὶ τοῦ Θεοῦ, ὡς τέκνα 5
q Joan. 13. 34. et 15. 12. Gal. 2. 20. 1 Thess. 4. 9. Tit. 2. 14. Heb. 8. 3. et 9. 14. 1 Pet. 3. 18. 1 Joan. 3. 11, 23. et 4. 21. ἀγαπητά· [q] καὶ περιπατεῖτε ἐν ἀγάπῃ, καθὼς 2
καὶ ὁ Χριστὸς ἠγάπησεν ἡμᾶς, καὶ παρέδωκεν
ἑαυτὸν ὑπὲρ ἡμῶν προσφορὰν καὶ θυσίαν τῷ
Θεῷ εἰς ὀσμὴν εὐωδίας. [r] Πορνεία δὲ καὶ 3
r 4. 29. Marc. 7. 21. Gal. 5. 19. Col. 3. 5. πᾶσα ἀκαθαρσία ἢ πλεονεξία μηδὲ ὀνομα-
ζέσθω ἐν ὑμῖν, καθὼς πρέπει ἁγίοις· [s] καὶ 4
s 4. 29. αἰσχρότης, καὶ μωρολογία ἢ εὐτραπελία, τὰ
t 1 Cor. 6. 9, 10. Gal. 5. 19, &c. Col. 3. 5. Apoc. 22. 15. οὐκ ἀνήκοντα, ἀλλὰ μᾶλλον εὐχαριστία. [t] τοῦ- 5
το γάρ ἐστε γινώσκοντες, ὅτι πᾶς πόρνος, ἢ
ἀκάθαρτος, ἢ πλεονέκτης, ὃς ἐστιν εἰδωλολά-
τρης, οὐκ ἔχει κληρονομίαν ἐν τῇ βασιλείᾳ
u 2. 2. Jer. 29. 8. Matt. 24. 4. Marc. 13. 5. Luc. 21. 8. Rom. 1. 18. Col. 3. 6. 2 Thess. 2. 3. τοῦ Χριστοῦ καὶ Θεοῦ. [u] μηδεὶς ὑμᾶς ἀπα- 6
τάτω κενοῖς λόγοις· διὰ ταῦτα γὰρ ἔρχεται ἡ
ὀργὴ τοῦ Θεοῦ ἐπὶ τοὺς υἱοὺς τῆς ἀπειθείας.

HAIL & FIRE www.hailandfire.com

Η' 7 μὴ οὖν γίνεσθε συμμέτοχοι αὐτῶν. [x] ἦτε γάρ x Luc. 16. 8. Joan. 12. 36.
8 ποτε σκότος, νῦν δὲ φῶς ἐν Κυρίῳ· ὡς τέκνα 2 Cor. 3. 18. 1 Thess. 1. 9.
9 φωτὸς περιπατεῖτε· [y] ὁ γὰρ καρπὸς τοῦ πνεύ- et 5. 4. y Gal. 5. 22.
ματος ἐν πάσῃ ἀγαθωσύνῃ καὶ δικαιοσύνῃ καὶ
10 ἀληθείᾳ· [z] δοκιμάζοντες τί ἐστιν εὐάρεστον z Rom. 12. 2.
11 τῷ Κυρίῳ. [a] καὶ μὴ συγκοινωνεῖτε τοῖς ἔργοις a Matt. 18. 17. Rom. 6. 21.
τοῖς ἀκάρποις τοῦ σκότους, μᾶλλον δὲ καὶ et 13. 12. 1 Cor. 5. 9.
12 ἐλέγχετε· τὰ γὰρ κρυφῇ γινόμενα ὑπ' αὐτῶν et 10. 20. 2 Cor. 6. 14.
13 αἰσχρόν ἐστι καὶ λέγειν. [b] τὰ δὲ πάντα ἐλεγ- 2 Thess. 3. 14. Heb. 9. 14.
χόμενα, ὑπὸ τοῦ φωτὸς φανεροῦται· πᾶν b Joan. 3. 20, 21. Heb. 4. 13.
14 γὰρ τὸ φανερούμενον φῶς ἐστι· [c] διὸ λέγει, c 2. 5. Esa. 26. 19. et 60. 1.
"Ἔγειραι ὁ καθεύδων καὶ ἀνάστα ἐκ τῶν Joan. 5. 25. Rom. 6. 4, 5.
"νεκρῶν, καὶ ἐπιφαύσει σοι ὁ Χριστός." et 13. 11. 1 Cor. 15. 34.
15 [d] Βλέπετε οὖν πῶς ἀκριβῶς περιπατεῖτε, μὴ Col. 3. 1. 1 Thess. 5. 6.
16 ὡς ἄσοφοι, ἀλλ' ὡς σοφοὶ, ἐξαγοραζόμενοι d Col. 4. 5.
17 τὸν καιρὸν, ὅτι αἱ ἡμέραι πονηραί εἰσι. [e] διὰ e Rom. 12. 2. 1 Thess. 4. 3.
τοῦτο μὴ γίνεσθε ἄφρονες, ἀλλὰ συνιέντες τί
18 τὸ θέλημα τοῦ Κυρίου. [f] καὶ μὴ μεθύσκεσθε f Prov. 20. 1. et 23. 29, &c.
οἴνῳ, ἐν ᾧ ἐστιν ἀσωτία· ἀλλὰ πληροῦσθε ἐν Esa. 5. 11, 22. Luc. 21. 34.
19 πνεύματι, [g] λαλοῦντες ἑαυτοῖς ψαλμοῖς καὶ g Col. 3. 16.
ὕμνοις καὶ ᾠδαῖς πνευματικαῖς, ᾄδοντες καὶ
ψάλλοντες ἐν τῇ καρδίᾳ ὑμῶν τῷ Κυρίῳ,
20 [h] εὐχαριστοῦντες πάντοτε ὑπὲρ πάντων ἐν h Col. 3. 17. 1 Thess. 5. 18.
ὀνόματι τοῦ Κυρίου ἡμῶν Ἰησοῦ Χριστοῦ τῷ Heb. 13. 15. 1 Pet. 2. 5.
21 Θεῷ καὶ πατρί· [i] ὑποτασσόμενοι ἀλλήλοις ἐν i 1 Pet. 5. 5.
φόβῳ Θεοῦ.
Θ' 22 [k] Αἱ γυναῖκες, τοῖς ἰδίοις ἀνδράσιν ὑπο- k Gen. 3. 16. 1 Cor. 14. 34.
23 τάσσεσθε, ὡς τῷ Κυρίῳ· [l] ὅτι ὁ ἀνήρ ἐστι Col. 3. 18. Tit. 2. 5.
κεφαλὴ τῆς γυναικὸς, ὡς καὶ ὁ Χριστὸς κε- 1 Pet. 3. 1. l 1. 22, 23.
φαλὴ τῆς ἐκκλησίας, καὶ αὐτός ἐστι σωτὴρ et 4. 12, 15. Rom. 12. 5.
24 τοῦ σώματος· ἀλλ' ὥσπερ ἡ ἐκκλησία ὑπο- 1 Cor. 11. 3. et 12. 27. Col. 1. 18, 24.

HAIL & FIRE www.hailandfire.com

τάσσεται τῷ Χριστῷ, οὕτω καὶ αἱ γυναῖκες
m 5. 2. Gal. 1. 4. Col. 3. 19. 1 Pet. 3. 7. τοῖς ἰδίοις ἀνδράσιν ἐν παντί. [m]Οἱ ἄνδρες, 25
ἀγαπᾶτε τὰς γυναῖκας ἑαυτῶν, καθὼς καὶ ὁ
Χριστὸς ἠγάπησε τὴν ἐκκλησίαν, καὶ ἑαυτὸν
n Joan. 3. 5. et 15. 3. et 17. 17. Tit. 3. 5. 1 Pet. 3. 21. παρέδωκεν ὑπὲρ αὐτῆς· [n]ἵνα αὐτὴν ἁγιάσῃ, 26
καθαρίσας τῷ λουτρῷ τοῦ ὕδατος ἐν ῥήματι,
o 1. 4. Cant. 4. 7. Col. 1. 22. [o]ἵνα παραστήσῃ αὐτὴν ἑαυτῷ ἔνδοξον, τὴν ἐκ- 27
κλησίαν, μὴ ἔχουσαν σπίλον ἢ ῥυτίδα ἤ τι
τῶν τοιούτων, ἀλλ' ἵνα ᾖ ἁγία καὶ ἄμωμος.
οὕτως ὀφείλουσιν οἱ ἄνδρες ἀγαπᾶν τὰς ἑαυ- 28
τῶν γυναῖκας, ὡς τὰ ἑαυτῶν σώματα. ὁ ἀγα-
πῶν τὴν ἑαυτοῦ γυναῖκα, ἑαυτὸν ἀγαπᾷ· οὐ- 29
δεὶς γάρ ποτε τὴν ἑαυτοῦ σάρκα ἐμίσησεν,
ἀλλ' ἐκτρέφει καὶ θάλπει αὐτήν, καθὼς καὶ ὁ
p Rom. 12. 5. 1 Cor. 6. 15. et 12. 27. Κύριος τὴν ἐκκλησίαν· [p]ὅτι μέλη ἐσμὲν τοῦ 30
σώματος αὐτοῦ, ἐκ τῆς σαρκὸς αὐτοῦ, καὶ ἐκ
q Gen. 2. 24. Matt. 19. 5. Marc. 10. 7. 1 Cor. 6. 16. τῶν ὀστέων αὐτοῦ. ‘ [q]Ἀντὶ τούτου κατα- 31
‘ λείψει ἄνθρωπος τὸν πατέρα αὐτοῦ καὶ τὴν
‘ μητέρα, καὶ προσκολληθήσεται πρὸς τὴν
‘ γυναῖκα αὐτοῦ, καὶ ἔσονται οἱ δύο εἰς σάρκα
‘ μίαν.’ Τὸ μυστήριον τοῦτο μέγα ἐστίν· ἐγὼ 32
δὲ λέγω εἰς Χριστὸν, καὶ εἰς τὴν ἐκκλησίαν.
πλὴν καὶ ὑμεῖς οἱ καθ' ἕνα, ἕκαστος τὴν ἑαυ- 33
τοῦ γυναῖκα οὕτως ἀγαπάτω ὡς ἑαυτόν· ἡ δὲ
γυνὴ ἵνα φοβῆται τὸν ἄνδρα.

r Col. 3. 20. [r]ΤΑ τέκνα, ὑπακούετε τοῖς γονεῦσιν ὑμῶν 6
s Exod. 20. 12. Deut. 5. 16. Eccles. 3. 8. Matt. 15. 4. Marc. 7. 10. ἐν Κυρίῳ· τοῦτο γάρ ἐστι δίκαιον. ‘ [s]Τίμα 2
‘ τὸν πατέρα σου καὶ τὴν μητέρα’ ἥτις ἐστὶν
ἐντολὴ πρώτη ἐν ἐπαγγελίᾳ· ‘ ἵνα εὖ σοι γέ- 3
‘ νηται καὶ ἔσῃ μακροχρόνιος ἐπὶ τῆς γῆς.’
t Deut. 6. 7, 20. Psal. 78. [t]Καὶ οἱ πατέρες, μὴ παροργίζετε τὰ τέκνα 4

HAIL & FIRE www.hailandfire.com

ὑμῶν, ἀλλ' ἐκτρέφετε αὐτὰ ἐν παιδείᾳ καὶ νουθεσίᾳ Κυρίου. 4. Prov. 19. 18. et 29. 17. Col. 3. 21.

5 [u]Οἱ δοῦλοι, ὑπακούετε τοῖς κυρίοις κατὰ σάρκα, μετὰ φόβου καὶ τρόμου, ἐν ἁπλότητι 6 τῆς καρδίας ὑμῶν, ὡς τῷ Χριστῷ· μὴ κατ' ὀφθαλμοδουλείαν ὡς ἀνθρωπάρεσκοι, ἀλλ' ὡς δοῦλοι τοῦ Χριστοῦ, ποιοῦντες τὸ θέλημα 7 τοῦ Θεοῦ ἐκ ψυχῆς, μετ' εὐνοίας, δουλεύοντες 8 τῷ Κυρίῳ καὶ οὐκ ἀνθρώποις· [x]εἰδότες ὅτι ὃ ἐάν τι ἕκαστος ποιήσῃ ἀγαθὸν, τοῦτο κομιεῖται παρὰ τοῦ Κυρίου, εἴτε δοῦλος, εἴτε ἐλεύ- 9 θερος. [y]Καὶ οἱ κύριοι, τὰ αὐτὰ ποιεῖτε πρὸς αὐτοὺς, ἀνιέντες τὴν ἀπειλήν· εἰδότες ὅτι καὶ ὑμῶν αὐτῶν ὁ Κύριός ἐστιν ἐν οὐρανοῖς, καὶ προσωπολημψία οὐκ ἔστι παρ' αὐτῷ.

u Col. 3. 22. 1 Tim. 6. 1. Tit. 2. 9. 1 Pet. 2. 18.

x Rom. 2. 6. 2 Cor. 5. 10.

y Deut. 10. 17. 2 Par. 19. 7. Job. 34. 19. Sap. 6. 7. Eccl. 35. 16. Act. 10. 34. Rom. 2. 11. Gal. 2. 6. Col. 3. 24. 25. et 4. 1. 1 Pet. 1. 17.

ι' 10 Τὸ λοιπὸν, ἀδελφοί μου, ἐνδυναμοῦσθε ἐν Κυρίῳ, καὶ ἐν τῷ κράτει τῆς ἰσχύος αὐτοῦ. 11 [z]ἐνδύσασθε τὴν πανοπλίαν τοῦ Θεοῦ, πρὸς τὸ δύνασθαι ὑμᾶς στῆναι πρὸς τὰς μεθοδείας 12 τοῦ διαβόλου· [a]ὅτι οὐκ ἔστιν ἡμῖν ἡ πάλη πρὸς αἷμα καὶ σάρκα, ἀλλὰ πρὸς τὰς ἀρχὰς, πρὸς τὰς ἐξουσίας, πρὸς τοὺς κοσμοκράτορας τοῦ σκότους τοῦ αἰῶνος τούτου, πρὸς τὰ πνευματικὰ τῆς πονηρίας ἐν τοῖς ἐπουρανίοις. 13 [b]διὰ τοῦτο ἀναλάβετε τὴν πανοπλίαν τοῦ Θεοῦ, ἵνα δυνηθῆτε ἀντιστῆναι ἐν τῇ ἡμέρᾳ τῇ πονηρᾷ, καὶ ἅπαντα κατεργασάμενοι στῆ- 14 ναι. [c]στῆτε οὖν περιζωσάμενοι τὴν ὀσφῦν ὑμῶν ἐν ἀληθείᾳ, καὶ ἐνδυσάμενοι τὸν θώρακα 15 τῆς δικαιοσύνης, καὶ ὑποδησάμενοι τοὺς πόδας ἐν ἑτοιμασίᾳ τοῦ εὐαγγελίου τῆς εἰρήνης·

z 2 Rom. 13. 12. 2 Cor. 6. 7. Col. 3. 12. 1 Thess. 5. 8.

a 2. 2. Luc. 22. 53. Joan. 12. 31. et 14. 30. Col. 1. 13.

b 2 Cor. 10. 4.

c Isa. 11. 5. et 59. 17. Luc. 12. 35. 2 Cor. 6. 7. 1 Thess. 5. 8. 1 Pet. 1. 13.

HAIL & FIRE www.hailandfire.com

ἐπὶ πᾶσιν ἀναλαβόντες τὸν θυρεὸν τῆς πί- 16
στεως, ἐν ᾧ δυνήσεσθε πάντα τὰ βέλη τοῦ
d Esa. 59. 17. 1 Thess. 5. 8. πονηροῦ τὰ πεπυρωμένα σβέσαι· d καὶ τὴν 17
Heb. 4. 12. Apoc. 1. 16. et 2. 16. et 19. 15. περικεφαλαίαν τοῦ σωτηρίου δέξασθε, καὶ τὴν
μάχαιραν τοῦ πνεύματος, ὅ ἐστι ῥῆμα Θεοῦ·
e Matt. 24. 42. et 25. 13. Marc. 13. 33. Luc. 18. 1. e διὰ πάσης προσευχῆς καὶ δεήσεως προσευ- 18
Rom. 12. 12. Col. 4. 2. 1 Thess. 5. 17. χόμενοι ἐν παντὶ καιρῷ ἐν πνεύματι, καὶ εἰς
αὐτὸ τοῦτο ἀγρυπνοῦντες ἐν πάσῃ προσκαρ-
τερήσει καὶ δεήσει περὶ πάντων τῶν ἁγίων,
f Act. 4. 29. Col. 4. 3. 2 Thess. 3. 1. f καὶ ὑπὲρ ἐμοῦ, ἵνα μοι δοθείη λόγος ἐν ἀνοί- 19
ξει τοῦ στόματός μου ἐν παῤῥησίᾳ, γνωρίσαι
g Act. 28. 20. 2 Cor. 5. 20. τὸ μυστήριον τοῦ εὐαγγελίου, g ὑπὲρ οὗ πρε- 20
σβεύω ἐν ἁλύσει, ἵνα ἐν αὐτῷ παῤῥησιάσω-
μαι, ὡς δεῖ με λαλῆσαι.

h Act. 20. 4. Col. 4. 7. 2 Tim. 4. 12. Tit. 3. 12. h Ἵνα δὲ εἰδῆτε καὶ ὑμεῖς τὰ κατ' ἐμὲ, τί 21
πράσσω, πάντα ὑμῖν γνωρίσει Τυχικὸς ὁ ἀγα-
πητὸς ἀδελφὸς καὶ πιστὸς διάκονος ἐν Κυρίῳ·
i 2 Tim. 4. 12. i ὃν ἔπεμψα πρὸς ὑμᾶς εἰς αὐτὸ τοῦτο, ἵνα 22
γνῶτε τὰ περὶ ἡμῶν, καὶ παρακαλέσῃ τὰς
καρδίας ὑμῶν. Εἰρήνη τοῖς ἀδελφοῖς καὶ 23
ἀγάπη μετὰ πίστεως ἀπὸ Θεοῦ πατρὸς καὶ
Κυρίου Ἰησοῦ Χριστοῦ. Ἡ χάρις μετὰ πάν- 24
των τῶν ἀγαπώντων τὸν Κύριον ἡμῶν Ἰησοῦν
Χριστὸν ἐν ἀφθαρσίᾳ. ἀμήν.

Πρὸς Ἐφεσίους ἐγράφη ἀπὸ Ῥώμης διὰ
Τυχικοῦ.

HAIL & FIRE www.hailandfire.com

ΠΑΥΛΟΥ ΤΟΥ ΑΠΟΣΤΟΛΟΥ

Η ΠΡΟΣ

ΦΙΛΙΠΠΗΣΙΟΥΣ ΕΠΙΣΤΟΛΗ.

1 [k]Παυλος καὶ Τιμόθεος δοῦλοι Ἰησοῦ Χρι- k 1 Cor. 1. 2.
στοῦ, πᾶσι τοῖς ἁγίοις ἐν Χριστῷ Ἰησοῦ τοῖς
οὖσιν ἐν Φιλίπποις, σὺν ἐπισκόποις καὶ δια-
2 κόνοις· [l]χάρις ὑμῖν καὶ εἰρήνη ἀπὸ Θεοῦ πα- l Rom. 1. 7.
τρὸς ἡμῶν καὶ Κυρίου Ἰησοῦ Χριστοῦ. 1 Pet. 1. 2.

A′ 3 [m]Εὐχαριστῶ τῷ Θεῷ μου ἐπὶ πάσῃ τῇ m Rom. 1. 9.
4 μνείᾳ ὑμῶν, πάντοτε ἐν πάσῃ δεήσει μου 10. 1 Cor. 1.
ὑπὲρ πάντων ὑμῶν μετὰ χαρᾶς τὴν δέησιν 4. Eph. 1. 15.
5 ποιούμενος, ἐπὶ τῇ κοινωνίᾳ ὑμῶν εἰς τὸ εὐ- Col. 1. 3.
αγγέλιον, ἀπὸ πρώτης ἡμέρας ἄχρι τοῦ νῦν· 1 Thess. 1. 2.
6 [n]πεποιθὼς αὐτὸ τοῦτο, ὅτι ὁ ἐναρξάμενος ἐν 2 Thess. 1. 3.
ὑμῖν ἔργον ἀγαθὸν, ἐπιτελέσει ἄχρις ἡμέρας n Joan. 6. 29.
7 Ἰησοῦ Χριστοῦ· [o]καθώς ἐστι δίκαιον ἐμοὶ 1 Thess. 1. 3.
τοῦτο φρονεῖν ὑπὲρ πάντων ὑμῶν, διὰ τὸ o Ephes. 3. 1.
ἔχειν με ἐν τῇ καρδίᾳ ὑμᾶς, ἔν τε τοῖς δεσμοῖς et 4. 1. Col.
μου καὶ τῇ ἀπολογίᾳ καὶ βεβαιώσει τοῦ εὐαγ- 4. 3. 18.
γελίου, συγκοινωνούς μου τῆς χάριτος πάντας 2 Tim. 1. 8.
8 ὑμᾶς ὄντας. [p]μάρτυς γάρ μου ἐστὶν ὁ Θεὸς, Heb. 13. 3.
ὡς ἐπιποθῶ πάντας ὑμᾶς ἐν σπλάγχνοις Ἰη- p Rom. 1. 9.
9 σοῦ Χριστοῦ. καὶ τοῦτο προσεύχομαι, ἵνα ἡ et 9. 1. 2 Cor.
ἀγάπη ὑμῶν ἔτι μᾶλλον καὶ μᾶλλον περισ- 1. 23. et 11.
10 σεύῃ ἐν ἐπιγνώσει καὶ πάσῃ αἰσθήσει, [q]εἰς 31. Gal. 1. 20.
τὸ δοκιμάζειν ὑμᾶς τὰ διαφέροντα, ἵνα ἦτε 1 Thess. 2. 5.
1 Tim. 5. 21.
2 Tim. 4. 1.
q Rom. 2. 18.

HAIL & FIRE www.hailandfire.com

εἰλικρινεῖς καὶ ἀπρόσκοποι εἰς ἡμέραν Χρι-
r Joan. 15. 4, 5, 8. Eph. 1. 12. et 2. 10. στοῦ, [r]πεπληρωμένοι καρπῶν δικαιοσύνης τῶν 11
διὰ Ἰησοῦ Χριστοῦ, εἰς δόξαν καὶ ἔπαινον
Θεοῦ.

Γινώσκειν δὲ ὑμᾶς βούλομαι, ἀδελφοί, ὅτι 12 Β'
τὰ κατ' ἐμὲ μᾶλλον εἰς προκοπὴν τοῦ εὐαγγε-
λίου ἐλήλυθεν· ὥστε τοὺς δεσμούς μου φα- 13
νεροὺς ἐν Χριστῷ γενέσθαι ἐν ὅλῳ τῷ πραι-
s Eph. 3. 13. 1 Thess. 3. 3. τωρίῳ καὶ τοῖς λοιποῖς πᾶσι, [s]καὶ τοὺς πλεί- 14
ονας τῶν ἀδελφῶν ἐν Κυρίῳ πεποιθότας τοῖς
δεσμοῖς μου περισσοτέρως τολμᾶν ἀφόβως
τὸν λόγον λαλεῖν. Τινὲς μὲν καὶ διὰ φθόνον 15
καὶ ἔριν, τινὲς δὲ καὶ δι' εὐδοκίαν τὸν Χρι-
στὸν κηρύσσουσιν. οἱ μὲν ἐξ ἐριθείας τὸν 16
Χριστὸν καταγγέλλουσιν οὐχ ἁγνῶς, οἰόμενοι
θλίψιν ἐπιφέρειν τοῖς δεσμοῖς μου· οἱ δὲ ἐξ 17
ἀγάπης, εἰδότες ὅτι εἰς ἀπολογίαν τοῦ εὐαγ-
γελίου κεῖμαι. τί γάρ; πλὴν παντὶ τρόπῳ, 18
εἴτε προφάσει εἴτε ἀληθείᾳ, Χριστὸς καταγ-
γέλλεται· καὶ ἐν τούτῳ χαίρω, ἀλλὰ καὶ χα-
t 2 Cor. 1. 11. ρήσομαι. [t]οἶδα γὰρ ὅτι τοῦτό μοι ἀποβήσε- 19
ται εἰς σωτηρίαν διὰ τῆς ὑμῶν δεήσεως, καὶ
ἐπιχορηγίας τοῦ πνεύματος Ἰησοῦ Χριστοῦ,
u Rom. 5. 5. [u]κατὰ τὴν ἀποκαραδοκίαν καὶ ἐλπίδα μου, ὅτι 20
ἐν οὐδενὶ αἰσχυνθήσομαι, ἀλλ' ἐν πάσῃ παρ-
ρησίᾳ, ὡς πάντοτε, καὶ νῦν μεγαλυνθήσεται
Χριστὸς ἐν τῷ σώματί μου, εἴτε διὰ ζωῆς
εἴτε διὰ θανάτου.

Ἐμοὶ γὰρ τὸ ζῆν, Χριστός· καὶ τὸ ἀποθα- 21
νεῖν, κέρδος. εἰ δὲ τὸ ζῆν ἐν σαρκί, τοῦτό 22
μοι καρπὸς ἔργου· καὶ τί αἱρήσομαι, οὐ γνω-

HAIL & FIRE www.hailandfire.com

23 ρίζω· [x]συνέχομαι γὰρ ἐκ τῶν δύο, τὴν ἐπι- x 2 Cor. 5. 8.
θυμίαν ἔχων εἰς τὸ ἀναλῦσαι, καὶ σὺν Χρι-
24 στῷ εἶναι, πολλῷ μᾶλλον κρεῖσσον· τὸ δὲ
ἐπιμένειν ἐν τῇ σαρκὶ, ἀναγκαιότερον δι' ὑμᾶς.
25 [y]Καὶ τοῦτο πεποιθὼς οἶδα, ὅτι μενῶ καὶ συμ- y 2. 24.
παραμενῶ πᾶσιν ὑμῖν εἰς τὴν ὑμῶν προκοπὴν
26 καὶ χαρὰν τῆς πίστεως, [z]ἵνα τὸ καύχημα ὑμῶν z 2 Cor. 1. 14.
et 5. 12.
περισσεύῃ ἐν Χριστῷ Ἰησοῦ ἐν ἐμοὶ, διὰ τῆς
Γ′ 27 ἐμῆς παρουσίας πάλιν πρὸς ὑμᾶς. [a]Μόνον a Gen. 17. 1.
1 Cor. 7. 20.
ἀξίως τοῦ εὐαγγελίου τοῦ Χριστοῦ πολιτεύ- Ephes. 4. 1.
Col. 1. 10.
εσθε, ἵνα εἴτε ἐλθὼν καὶ ἰδὼν ὑμᾶς, εἴτε ἀπὼν, 1 Thess. 2. 12.
et 4. 1.
ἀκούσω τὰ περὶ ὑμῶν, ὅτι στήκετε ἐν ἑνὶ
πνεύματι, μιᾷ ψυχῇ, συναθλοῦντες τῇ πίστει
28 τοῦ εὐαγγελίου, [b]καὶ μὴ πτυρόμενοι ἐν μη- b Rom. 8. 17.
2 Thess. 1. 5.
δενὶ ὑπὸ τῶν ἀντικειμένων· ἥτις αὐτοῖς μέν 2 Tim. 2. 11.
ἐστιν ἔνδειξις ἀπωλείας, ὑμῖν δὲ σωτηρίας,
29 καὶ τοῦτο ἀπὸ Θεοῦ· [c]ὅτι ὑμῖν ἐχαρίσθη τὸ c Act. 5. 41.
Rom. 5. 3.
ὑπὲρ Χριστοῦ, οὐ μόνον τὸ εἰς αὐτὸν πιστεύ-
30 ειν, ἀλλὰ καὶ τὸ ὑπὲρ αὐτοῦ πάσχειν· τὸν
αὐτὸν ἀγῶνα ἔχοντες οἷον εἴδετε ἐν ἐμοὶ, καὶ
Β 1 νῦν ἀκούετε ἐν ἐμοί. Εἴ τις οὖν παράκλησις
ἐν Χριστῷ, εἴ τι παραμύθιον ἀγάπης, εἴ τις
κοινωνία πνεύματος, εἴ τινα σπλάγχνα καὶ
2 οἰκτιρμοὶ, [d]πληρώσατέ μου τὴν χαρὰν, ἵνα d 3. 16. Rom.
12. 10, 16. et
τὸ αὐτὸ φρονῆτε, τὴν αὐτὴν ἀγάπην ἔχοντες, 15. 5. 1 Cor.
1. 10. 1 Pet.
3 σύμψυχοι, τὸ ἓν φρονοῦντες· [e]μηδὲν κατὰ 3. 8.
e Rom. 12. 10.
ἐρίθειαν ἢ κενοδοξίαν, ἀλλὰ τῇ ταπεινοφρο- 1 Pet. 5. 5.
f 1 Cor. 10.
σύνῃ ἀλλήλους ἡγούμενοι ὑπερέχοντας ἑαυ- 24. et 13. 5.
g Matt. 11. 29.
4 τῶν. [f]μὴ τὰ ἑαυτῶν ἕκαστος σκοπεῖτε, ἀλλὰ Joan. 13. 15.
1 Pet. 2. 21.
5 καὶ τὰ ἑτέρων ἕκαστος. [g]Τοῦτο γὰρ φρονεί- 1 Joan. 2. 6.
h Joan. 1. 1,
6 σθω ἐν ὑμῖν ὃ καὶ ἐν Χριστῷ Ἰησοῦ, [h]ὃς ἐν 2. et 17. 5.
2 Cor. 4. 4.
Col. 1. 15.
Heb. 1. 3.

HAIL & FIRE www.hailandfire.com

μορφῇ Θεοῦ ὑπάρχων, οὐχ ἁρπαγμὸν ἡγήσατο τὸ εἶναι ἴσα Θεῷ, [i]ἀλλ' ἑαυτὸν ἐκένωσε, 7
μορφὴν δούλου λαβών, ἐν ὁμοιώματι ἀνθρώπων γενόμενος· [k]καὶ σχήματι εὑρεθεὶς ὡς ἄν- 8
θρωπος, ἐταπείνωσεν ἑαυτὸν, γενόμενος ὑπήκοος μέχρι θανάτου, θανάτου δὲ σταυροῦ.
[l]διὸ καὶ ὁ Θεὸς αὐτὸν ὑπερύψωσε, καὶ ἐχα- 9
ρίσατο αὐτῷ ὄνομα τὸ ὑπὲρ πᾶν ὄνομα· [m]ἵνα 10
ἐν τῷ ὀνόματι Ἰησοῦ πᾶν γόνυ κάμψῃ ἐπουρανίων καὶ ἐπιγείων καὶ καταχθονίων· [n]καὶ 11
πᾶσα γλῶσσα ἐξομολογήσηται ὅτι Κύριος Ἰησοῦς Χριστὸς εἰς δόξαν Θεοῦ πατρός.
ὥστε, ἀγαπητοί μου, καθὼς πάντοτε ὑπηκού- 12
σατε, μὴ ὡς ἐν τῇ παρουσίᾳ μου μόνον, ἀλλὰ
νῦν πολλῷ μᾶλλον ἐν τῇ ἀπουσίᾳ μου, μετὰ
φόβου καὶ τρόμου τὴν ἑαυτῶν σωτηρίαν κατ-
εργάζεσθε· [o]ὁ Θεὸς γάρ ἐστιν ὁ ἐνεργῶν ἐν 13
ὑμῖν καὶ τὸ θέλειν καὶ τὸ ἐνεργεῖν ὑπὲρ τῆς
εὐδοκίας. [p]πάντα ποιεῖτε χωρὶς γογγυσμῶν 14
καὶ διαλογισμῶν, [q]ἵνα γένησθε ἄμεμπτοι καὶ 15
ἀκέραιοι, τέκνα Θεοῦ ἀμώμητα ἐν μέσῳ γενεᾶς σκολιᾶς καὶ διεστραμμένης, ἐν οἷς φαί-
νεσθε ὡς φωστῆρες ἐν κόσμῳ, [r]λόγον ζωῆς 16
ἐπέχοντες, εἰς καύχημα ἐμοὶ εἰς ἡμέραν Χριστοῦ, ὅτι οὐκ εἰς κενὸν ἔδραμον, οὐδὲ εἰς
κενὸν ἐκοπίασα.
[s]Ἀλλ' εἰ καὶ σπένδομαι ἐπὶ τῇ θυσίᾳ καὶ 17
λειτουργίᾳ τῆς πίστεως ὑμῶν, χαίρω καὶ συγχαίρω πᾶσιν ὑμῖν· τὸ δ' αὐτὸ καὶ ὑμεῖς χαί- 18
ρετε καὶ συγχαίρετέ μοι.
[t]Ἐλπίζω δὲ ἐν Κυρίῳ Ἰησοῦ, Τιμόθεον 19 Δ'

i Psal. 22. 6. Esa. 42. 1. et 49. 3, 6. et 52. 13. et 53. 3, 11. Ezech. 34. 23, 24. Dan. 9. 26. Zach. 3. 8. Matt. 20. 28. Marc. 9. 12. Luc. 22. 27. Joan. 13. 14. Rom. 1. 3. et 15. 3. 8. Gal. 4. 4.
k Matt. 26. 39, 42. Joan. 12. 18. Heb. 2. 9, 14, 17. et 4. 15. et 5. 8. et 12. 2.
l Psal. 110. 1. Esa. 53. 12. Joan. 10. 17. et 17. 1, 2, 5. Act. 2. 33. Eph. 1. 21. Heb. 1. 4. et 2. 9.
m Esa. 45. 23. Rom. 14. 11. Apoc. 5. 13.
n Joan. 13. 13. Act. 2. 36. Rom. 14. 9. 11. 1 Cor. 8. 6. et 12. 3.
o 2 Cor. 3. 5. Heb. 13. 21.
p Rom. 12. 17. 1 Pet. 2. 12. et 4. 9.
q Prov. 4. 18. Matt. 5. 14, 45.
r 2 Cor. 1. 14. Gal. 2. 2. 1 Thess. 2. 19. et 3. 5.
s 2 Cor. 7. 4. 2 Tim. 4. 6.
t Act. 16. 1. Rom. 16. 21. 1 Thess. 3. 2.

HAIL & FIRE www.hailandfire.com

ταχέως πέμψαι ὑμῖν, ἵνα κἀγὼ εὐψυχῶ, γνοὺς
20 τὰ περὶ ὑμῶν· οὐδένα γὰρ ἔχω ἰσόψυχον,
21 ὅστις γνησίως τὰ περὶ ὑμῶν μεριμνήσει· [u] οἱ πάντες γὰρ τὰ ἑαυτῶν ζητοῦσιν, οὐ τὰ τοῦ
22 Χριστοῦ Ἰησοῦ· τὴν δὲ δοκιμὴν αὐτοῦ γινώσκετε, ὅτι ὡς πατρὶ τέκνον, σὺν ἐμοὶ ἐδού-
23 λευσεν εἰς τὸ εὐαγγέλιον. τοῦτον μὲν οὖν ἐλπίζω πέμψαι, ὡς ἂν ἀπίδω τὰ περὶ ἐμέ,
24 ἐξαυτῆς· [x] πέποιθα δὲ ἐν Κυρίῳ, ὅτι καὶ αὐ-
25 τὸς ταχέως ἐλεύσομαι. [y] Ἀναγκαῖον δὲ ἡγησάμην Ἐπαφρόδιτον τὸν ἀδελφὸν καὶ συνεργὸν καὶ συστρατιώτην μου, ὑμῶν δὲ ἀπόστολον, καὶ λειτουργὸν τῆς χρείας μου, πέμ-
26 ψαι πρὸς ὑμᾶς· ἐπειδὴ ἐπιποθῶν ἦν πάντας ὑμᾶς, καὶ ἀδημονῶν, διότι ἠκούσατε ὅτι ἠσθέ-
27 νησε. καὶ γὰρ ἠσθένησε παραπλήσιον θανάτῳ· ἀλλ' ὁ Θεὸς αὐτὸν ἠλέησεν, οὐκ αὐτὸν δὲ μόνον, ἀλλὰ καὶ ἐμέ, ἵνα μὴ λύπην ἐπὶ
28 λύπῃ σχῶ. σπουδαιοτέρως οὖν ἔπεμψα αὐτὸν, ἵνα ἰδόντες αὐτὸν πάλιν χαρῆτε, κἀγὼ
29 ἀλυπότερος ὦ. [z] προσδέχεσθε οὖν αὐτὸν ἐν Κυρίῳ μετὰ πάσης χαρᾶς, καὶ τοὺς τοιούτους
30 ἐντίμους ἔχετε· ὅτι διὰ τὸ ἔργον τοῦ Χριστοῦ μέχρι θανάτου ἤγγισε, παραβουλευσάμενος τῇ ψυχῇ, [a] ἵνα ἀναπληρώσῃ τὸ ὑμῶν ὑστέρημα τῆς πρός με λειτουργίας.

u 1 Cor. 12. 24. et 13. 5. 2 Tim. 4. 10, 16.
x 1. 25. Philem. 22.
y 4. 18. Philem. 2.
z 1 Cor. 9. 14. et 16. 18. Gal. 6. 6. 1 Thess. 5. 12. 1 Tim. 5. 17. Heb. 13. 17.
a 1 Cor. 16. 17.

Ε′ 3 [b] ΤΟ λοιπὸν, ἀδελφοί μου, χαίρετε ἐν Κυρίῳ. τὰ αὐτὰ γράφειν ὑμῖν, ἐμοὶ μὲν οὐκ
2 ὀκνηρὸν, ὑμῖν δὲ ἀσφαλές. [c] βλέπετε τοὺς κύνας, βλέπετε τοὺς κακοὺς ἐργάτας, βλέπετε
3 τὴν κατατομήν· [d] ἡμεῖς γάρ ἐσμεν ἡ περιτομὴ,

b 4. 4. 2 Cor. 13. 11. 1 Thess. 5. 16. Jac. 1. 2. 1 Pet. 4. 13.
c Esa. 56. 10. 2 Cor. 11. 13.
d Deut. 10. 16. et 30. 6. Jer. 4. 4. Joan. 4. 24. Rom. 2. 29. et 4. 11, 12. Col. 2. 11.

HAIL & FIRE www.hailandfire.com

οἱ πνεύματι Θεῷ λατρεύοντες, καὶ καυχώμενοι
ἐν Χριστῷ Ἰησοῦ, καὶ οὐκ ἐν σαρκὶ πεποι-
e Act. 23. 6. et 26. 4, 5. Rom. 11. 1. 2 Cor. 11, 18, 21, 22. θότες, [e] καίπερ ἐγὼ ἔχων πεποίθησιν καὶ ἐν 4
σαρκί. Εἴτις δοκεῖ ἄλλος πεποιθέναι ἐν σαρ-
f Gen. 17. 12. et 49. 27. κὶ, ἐγὼ μᾶλλον· [f] περιτομὴ ὀκταήμερος, ἐκ 5
γένους Ἰσραὴλ, φυλῆς Βενιαμὶν, Ἑβραῖος ἐξ
g Act. 8. 3. et 9. 1. et 22. 4. Gal. 1. 13. 1 Tim. 1. 13. Ἑβραίων, κατὰ νόμον Φαρισαῖος, [g] κατὰ ζῆ- 6
λον διώκων τὴν ἐκκλησίαν, κατὰ δικαιοσύνην
h Matt. 13. 44. τὴν ἐν νόμῳ γενόμενος ἄμεμπτος. [h] Ἀλλ' 7
ἅτινα ἦν μοι κέρδη, ταῦτα ἡγημαι διὰ τὸν
i Esa. 53. 11. Jer. 9. 23, 24. Joan. 17. 3. Col. 2. 2. Χριστὸν ζημίαν· [i] ἀλλὰ μενοῦνγε καὶ ἡγοῦμαι 8
πάντα ζημίαν εἶναι διὰ τὸ ὑπερέχον τῆς γνώ-
σεως Χριστοῦ Ἰησοῦ τοῦ Κυρίου μου, δι' ὃν
τὰ πάντα ἐζημιώθην· καὶ ἡγοῦμαι σκύβαλα
k Rom. 1. 17. et 3. 21, 22. et 9. 30. et 10. 3, &c. εἶναι, ἵνα Χριστὸν κερδήσω, [k] καὶ εὑρεθῶ ἐν 9
αὐτῷ, μὴ ἔχων ἐμὴν δικαιοσύνην τὴν ἐκ νό-
μου, ἀλλὰ τὴν διὰ πίστεως Χριστοῦ, τὴν ἐκ
l Rom. 6. 3, 4, 5. et 8. 17. 2 Cor. 4. 10, 11. 2 Tim. 2. 11, 12. 1 Pet. 4. 13. Θεοῦ δικαιοσύνην ἐπὶ τῇ πίστει, [l] τοῦ γνῶναι 10
αὐτὸν, καὶ τὴν δύναμιν τῆς ἀναστάσεως αὐ-
τοῦ, καὶ τὴν κοινωνίαν τῶν παθημάτων αὐτοῦ,
συμμορφούμενος τῷ θανάτῳ αὐτοῦ, εἴ πως 11
καταντήσω εἰς τὴν ἐξανάστασιν τῶν νεκρῶν·
m 1 Tim. 6. 12. Heb. 12. 23. [m] οὐχ ὅτι ἤδη ἔλαβον, ἢ ἤδη τετελείωμαι· 12
διώκω δὲ εἰ καὶ καταλάβω, ἐφ' ᾧ καὶ κατ-
ελήφθην ὑπὸ τοῦ Χριστοῦ Ἰησοῦ. ἀδελφοὶ, 13
n Psal. 45. 10. Luc. 9. 62. 1 Cor. 9. 24. 2 Tim. 4. 7. Heb. 3. 1. ἐγὼ ἐμαυτὸν οὐ λογίζομαι κατειληφέναι· [n] ἓν 14
δὲ, τὰ μὲν ὀπίσω ἐπιλανθανόμενος, τοῖς δὲ
ἔμπροσθεν ἐπεκτεινόμενος, κατὰ σκοπὸν δι-
ώκω ἐπὶ τὸ βραβεῖον τῆς ἄνω κλήσεως τοῦ
o Rom. 14. 3, 4. 1 Cor. 2. 6. et 14. 20. Θεοῦ ἐν Χριστῷ Ἰησοῦ. [o] Ὅσοι οὖν τέλειοι, 15
τοῦτο φρονῶμεν· καὶ εἴ τι ἑτέρως φρονεῖτε,

HAIL & FIRE www.hailandfire.com

16 καὶ τοῦτο ὁ Θεὸς ὑμῖν ἀποκαλύψει. [q]πλὴν εἰς ὃ ἐφθάσαμεν, τῷ αὐτῷ στοιχεῖν κανόνι, τὸ αὐτὸ φρονεῖν.

q 2. 2. Rom. 12. 16. et 15. 5. 7. 1 Cor. 1. 10. Gal. 6. 16. 1 Pet. 3. 8.

17 [r]Συμμιμηταί μου γίνεσθε, ἀδελφοὶ, καὶ σκοπεῖτε τοὺς οὕτω περιπατοῦντας, καθὼς ἔχετε 18 τύπον ἡμᾶς. [s]πολλοὶ γὰρ περιπατοῦσιν, οὓς πολλάκις ἔλεγον ὑμῖν, νῦν δὲ καὶ κλαίων λέγω, τοὺς ἐχθροὺς τοῦ σταυροῦ τοῦ Χριστοῦ,

r 1 Cor. 4. 16. et 11. 1. 1 Thess. 1. 6. 2 Thess. 3. 9. 1 Pet. 5. 3.
s Rom. 16. 17. Gal. 6. 12.

19 [t]ὧν τὸ τέλος ἀπώλεια, ὧν ὁ Θεὸς ἡ κοιλία, καὶ ἡ δόξα ἐν τῇ αἰσχύνῃ αὐτῶν, οἱ τὰ ἐπίγεια φρονοῦντες. 20 [u]ἡμῶν γὰρ τὸ πολίτευμα ἐν οὐρανοῖς ὑπάρχει, ἐξ οὗ καὶ σωτῆρα ἀπεκδεχόμεθα Κύριον Ἰησοῦν Χριστὸν, 21 [x]ὃς μετασχηματίσει τὸ σῶμα τῆς ταπεινώσεως ἡμῶν, εἰς τὸ γενέσθαι αὐτὸ σύμμορφον τῷ σώματι τῆς δόξης αὐτοῦ, κατὰ τὴν ἐνέργειαν τοῦ δύνασθαι αὐτὸν καὶ ὑποτάξαι ἑαυτῷ τὰ πάντα.

t Hos. 4. 7. Rom. 8. 5. et 16. 18. 2 Cor. 11. 12, 15. Gal. 6. 13.
u 1 Cor. 1. 7. Ephes. 2. 6. Col. 3. 3. 1 Thess. 1. 10. Titus 2. 13. Heb. 13. 14.
x 1 Cor. 15. 26, 27, 43, 48, 49, 51. Col. 3. 4. 1 Joan. 3. 2.

ϛ' 4 [y]ΩΣΤΕ, ἀδελφοί μου ἀγαπητοὶ καὶ ἐπιπόθητοι, χαρὰ καὶ στέφανός μου, οὕτω στήκετε ἐν Κυρίῳ, ἀγαπητοί. 2 Εὐωδίαν παρακαλῶ, καὶ Συντύχην παρακαλῶ, τὸ αὐτὸ φρονεῖν ἐν Κυ-
3 ρίῳ· [z]καὶ ἐρωτῶ καὶ σε, σύζυγε γνήσιε, συλλαμβάνου αὐταῖς, αἵτινες ἐν τῷ εὐαγγελίῳ συνήθλησάν μοι, μετὰ καὶ Κλήμεντος, καὶ τῶν λοιπῶν συνεργῶν μου, ὧν τὰ ὀνόματα ἐν βίβλῳ ζωῆς.

y 2. 16. 2 Cor. 1. 14. 1 Thess. 2. 19, 20.
z 1. 27. Exod. 32. 32. Psal. 69. 28. Dan. 12. 1. Luc. 10. 20. Apoc. 3. 5. et 13. 8. et 20. 12. et 21. 27.

4 [a]Χαίρετε ἐν Κυρίῳ πάντοτε· πάλιν ἐρῶ, 5 χαίρετε. [b]τὸ ἐπιεικὲς ὑμῶν γνωσθήτω πᾶσιν 6 ἀνθρώποις. ὁ Κύριος ἐγγύς. [c]Μηδὲν μεριμνᾶτε, ἀλλ' ἐν παντὶ τῇ προσευχῇ καὶ τῇ δεήσει μετὰ εὐχαριστίας τὰ αἰτήματα ὑμῶν

a 3. 1. 1 Thess. 5. 16.
b 1 Cor. 10. 11. Heb. 10. 25. 2 Pet. 3. 8, 9.
c Psal. 55. 22. Matt. 6. 25. 1 Tim. 6. 8, 17. 1 Pet. 5. 7.

HAIL & FIRE www.hailandfire.com

γνωριζέσθω πρὸς τὸν Θεόν· [d] καὶ ἡ εἰρήνη 7
τοῦ Θεοῦ, ἡ ὑπερέχουσα πάντα νοῦν, φρουρή-
σει τὰς καρδίας ὑμῶν καὶ τὰ νοήματα ὑμῶν
ἐν Χριστῷ Ἰησοῦ.

[e] Τὸ λοιπόν, ἀδελφοί, ὅσα ἐστὶν ἀληθῆ, 8
ὅσα σεμνὰ, ὅσα δίκαια, ὅσα ἁγνὰ, ὅσα προσ-
φιλῆ, ὅσα εὔφημα, εἴ τις ἀρετὴ καὶ εἴ τις
ἔπαινος, ταῦτα λογίζεσθε· ἃ καὶ ἐμάθετε καὶ 9
παρελάβετε καὶ ἠκούσατε καὶ εἴδετε ἐν ἐμοὶ,
ταῦτα πράσσετε· [f] καὶ ὁ Θεὸς τῆς εἰρήνης ἔσται
μεθ' ὑμῶν.

[g] Ἐχάρην δὲ ἐν Κυρίῳ μεγάλως, ὅτι ἤδη 10 Ζ'
ποτὲ ἀνεθάλετε τὸ ὑπὲρ ἐμοῦ φρονεῖν· ἐφ' ᾧ
καὶ ἐφρονεῖτε, ἠκαιρεῖσθε δέ. [h] οὐχ ὅτι καθ' 11
ὑστέρησιν λέγω· ἐγὼ γὰρ ἔμαθον, ἐν οἷς εἰμι,
αὐτάρκης εἶναι. [i] οἶδα δὲ ταπεινοῦσθαι, οἶδα 12
καὶ περισσεύειν· ἐν παντὶ καὶ ἐν πᾶσι μεμύ-
ημαι καὶ χορτάζεσθαι καὶ πεινᾶν, καὶ περισ-
σεύειν καὶ ὑστερεῖσθαι· πάντα ἰσχύω ἐν τῷ 13
ἐνδυναμοῦντί με Χριστῷ. [k] πλὴν καλῶς ἐποι- 14
ήσατε, συγκοινωνήσαντές μου τῇ θλίψει. [l] οἴ- 15
δατε δὲ καὶ ὑμεῖς, Φιλιππήσιοι, ὅτι ἐν ἀρχῇ
τοῦ εὐαγγελίου, ὅτε ἐξῆλθον ἀπὸ Μακεδονίας,
οὐδεμία μοι ἐκκλησία ἐκοινώνησεν εἰς λόγον
δόσεως καὶ λήψεως, εἰ μὴ ὑμεῖς μόνοι· ὅτι 16
καὶ ἐν Θεσσαλονίκῃ καὶ ἅπαξ καὶ δὶς εἰς τὴν
χρείαν μοι ἐπέμψατε. [m] οὐχ ὅτι ἐπιζητῶ τὸ 17
δόμα, ἀλλ' ἐπιζητῶ τὸν καρπὸν τὸν πλεονά-
ζοντα εἰς λόγον ὑμῶν· [n] ἀπέχω δὲ πάντα, 18
καὶ περισσεύω· πεπλήρωμαι, δεξάμενος παρὰ
Ἐπαφροδίτου τὰ παρ' ὑμῶν, ὀσμὴν εὐωδίας,

d Joan. 14. 27. Rom. 5. 1. Eph. 2. 14.
e Rom. 12. 17. et 13. 13.
1 Thess. 4. 3. 4. 5.
f Rom. 15. 33. 2 Cor. 13. 11.
g 2 Cor. 11. 9.
h 1 Tim. 6. 6. 8.
i 1 Cor. 4. 11. 2 Cor. 11. 27.
k 1. 7.
l 2 Cor. 11. 8. 9.
m Rom. 15. 28. Titus 3. 14.
n 2 Cor. 9. 12. Heb. 13. 16.

HAIL & FIRE www.hailandfire.com

19 θυσίαν δεκτὴν, εὐάρεστον τῷ Θεῷ. ο ὁ δὲ ο 2 Cor. 9. 8.
Θεός μου πληρώσει πᾶσαν χρείαν ὑμῶν κατὰ
τὸν πλοῦτον αὐτοῦ ἐν δόξῃ, ἐν Χριστῷ Ἰη-
20 σοῦ. τῷ δὲ Θεῷ καὶ πατρὶ ἡμῶν ἡ δόξα εἰς
τοὺς αἰῶνας τῶν αἰώνων. ἀμήν
21 Ἀσπάσασθε πάντα ἅγιον ἐν Χριστῷ Ἰη-
σοῦ. ἀσπάζονται ὑμᾶς οἱ σὺν ἐμοὶ ἀδελφοί.
22 ἀσπάζονται ὑμᾶς πάντες οἱ ἅγιοι, μάλιστα δὲ
23 οἱ ἐκ τῆς Καίσαρος οἰκίας. Ἡ χάρις τοῦ Κυ-
ρίου ἡμῶν Ἰησοῦ Χριστοῦ μετὰ πάντων ὑμῶν.
ἀμήν.

Πρὸς Φιλιππησίους ἐγράφη ἀπὸ Ῥώμης δι'
Ἐπαφροδίτου.

ΠΑΥΛΟΥ ΤΟΥ ΑΠΟΣΤΟΛΟΥ

Η ΠΡΟΣ

ΚΟΛΑΣΣΑΕΙΣ ΕΠΙΣΤΟΛΗ.

1 ΠΑΥΛΟΣ ἀπόστολος Ἰησοῦ Χριστοῦ διὰ
θελήματος Θεοῦ, καὶ Τιμόθεος ὁ ἀδελφὸς,
2 p τοῖς ἐν Κολασσαῖς ἁγίοις καὶ πιστοῖς ἀδελ- p Rom. 1. 7. Gal. 1. 3.
φοῖς ἐν Χριστῷ· χάρις ὑμῖν καὶ εἰρήνη ἀπὸ Eph. 1. 2. 1 Pet. 1. 2.
Θεοῦ πατρὸς ἡμῶν καὶ Κυρίου Ἰησοῦ Χρι-
στοῦ.
Α' 3 qΕὐχαριστοῦμεν τῷ Θεῷ καὶ πατρὶ τοῦ Κυ- q Eph. 1. 15. Philipp. 1. 3.
ρίου ἡμῶν Ἰησοῦ Χριστοῦ, πάντοτε περὶ ὑμῶν 1 Thess. 1. 2. 2 Thess. 1. 3.

HAIL & FIRE www.hailandfire.com

προσευχόμενοι· [r]ἀκούσαντες τὴν πίστιν ὑμῶν 4
ἐν Χριστῷ Ἰησοῦ, καὶ τὴν ἀγάπην τὴν εἰς
πάντας τοὺς ἁγίους, [s]διὰ τὴν ἐλπίδα τὴν ἀπο- 5
κειμένην ὑμῖν ἐν τοῖς οὐρανοῖς, ἣν προηκού-
σατε ἐν τῷ λόγῳ τῆς ἀληθείας τοῦ εὐαγγε-
λίου, [t]τοῦ παρόντος εἰς ὑμᾶς, καθὼς καὶ ἐν 6
παντὶ τῷ κόσμῳ, καὶ ἔστι καρποφορούμενον,
καθὼς καὶ ἐν ὑμῖν, ἀφ' ἧς ἡμέρας ἠκούσατε
καὶ ἐπέγνωτε τὴν χάριν τοῦ Θεοῦ ἐν ἀληθείᾳ·
[u]καθὼς καὶ ἐμάθετε ἀπὸ Ἐπαφρᾶ τοῦ ἀγαπη- 7
τοῦ συνδούλου ἡμῶν, ὅς ἐστι πιστὸς ὑπὲρ
ὑμῶν διάκονος τοῦ Χριστοῦ, ὁ καὶ δηλώσας 8
ἡμῖν τὴν ὑμῶν ἀγάπην ἐν πνεύματι. [x]Διὰ 9 Β'
τοῦτο καὶ ἡμεῖς ἀφ' ἧς ἡμέρας ἠκούσαμεν, οὐ
παυόμεθα ὑπὲρ ὑμῶν προσευχόμενοι, καὶ αἰ-
τούμενοι ἵνα πληρωθῆτε τὴν ἐπίγνωσιν τοῦ
θελήματος αὐτοῦ ἐν πάσῃ σοφίᾳ καὶ συνέσει
πνευματικῇ, [y]περιπατῆσαι ὑμᾶς ἀξίως τοῦ 10
Κυρίου εἰς πᾶσαν ἀρέσκειαν· ἐν παντὶ ἔργῳ
ἀγαθῷ καρποφοροῦντες καὶ αὐξανόμενοι εἰς
τὴν ἐπίγνωσιν τοῦ Θεοῦ· ἐν πάσῃ δυνάμει 11
δυναμούμενοι κατὰ τὸ κράτος τῆς δόξης αὐτοῦ
εἰς πᾶσαν ὑπομονὴν καὶ μακροθυμίαν μετὰ
χαρᾶς· [z]εὐχαριστοῦντες τῷ πατρὶ τῷ ἱκανώ- 12
σαντι ἡμᾶς εἰς τὴν μερίδα τοῦ κλήρου τῶν
ἁγίων ἐν τῷ φωτί, [a]ὃς ἐρρύσατο ἡμᾶς ἐκ τῆς 13
ἐξουσίας τοῦ σκότους, καὶ μετέστησεν εἰς τὴν
βασιλείαν τοῦ υἱοῦ τῆς ἀγάπης αὐτοῦ, [b]ἐν ᾧ 14 Γ'
ἔχομεν τὴν ἀπολύτρωσιν διὰ τοῦ αἵματος αὐ-
τοῦ, τὴν ἄφεσιν τῶν ἁμαρτιῶν· [c]ὅς ἐστιν εἰ- 15
κὼν τοῦ Θεοῦ τοῦ ἀοράτου, πρωτότοκος πάσης

r Eph. 1. 15. Philem. 5.
s 1 Pet. 1. 4.
t Marc. 4. 8. Joan. 15. 16. Act. 6. 7. et 12. 24. et 19. 20.
u 4. 12. Philem. 23.
x Rom. 12. 2. 1 Cor. 1. 5. Eph. 1. 15. et 5. 10, 17.
y Gen 17. 1. Joan. 15. 16. 1 Cor. 7. 20. Eph. 4. 1. Philipp. 1. 27. 1 Thess. 2. 12.
z Act. 26. 18.
a Matt. 3. 17. et 17. 5. Eph. 2. 4. et 6. 13. 1 Thess. 2. 12. Heb. 2. 14. 1 Pet. 2. 9. 2 Pet. 1. 17.
b Act. 20. 28. Eph. 1. 7. Heb. 9. 14. 1 Pet. 1. 19.
c Joan. 14. 9. 2 Cor. 4. 4.

HAIL & FIRE www.hailandfire.com

16 κτίσεως· [d] ὅτι ἐν αὐτῷ ἐκτίσθη τὰ πάντα, τὰ
ἐν τοῖς οὐρανοῖς καὶ τὰ ἐπὶ τῆς γῆς, τὰ ὁρατὰ
καὶ τὰ ἀόρατα, εἴτε θρόνοι, εἴτε κυριότητες,
εἴτε ἀρχαὶ, εἴτε ἐξουσίαι· τὰ πάντα δι' αὐτοῦ
17 καὶ εἰς αὐτὸν ἔκτισται· καὶ αὐτός ἐστι πρὸ
πάντων, καὶ τὰ πάντα ἐν αὐτῷ συνέστηκε·
18 [e] καὶ αὐτός ἐστιν ἡ κεφαλὴ τοῦ σώματος τῆς
ἐκκλησίας· ὅς ἐστιν ἀρχὴ, πρωτότοκος ἐκ τῶν
νεκρῶν, ἵνα γένηται ἐν πᾶσιν αὐτὸς πρω-
19 τεύων· [f] ὅτι ἐν αὐτῷ εὐδόκησε πᾶν τὸ πλή-
20 ρωμα κατοικῆσαι, [g] καὶ δι' αὐτοῦ ἀποκαταλ-
λάξαι τὰ πάντα εἰς αὐτὸν, εἰρηνοποιήσας διὰ
τοῦ αἵματος τοῦ σταυροῦ αὐτοῦ, δι' αὐτοῦ,
εἴτε τὰ ἐπὶ τῆς γῆς, εἴτε τὰ ἐν τοῖς οὐρανοῖς
Δ' 21 [h] καὶ ὑμᾶς ποτε ὄντας ἀπηλλοτριωμένους καὶ
ἐχθροὺς τῇ διανοίᾳ ἐν τοῖς ἔργοις τοῖς πονη-
22 ροῖς, νυνὶ δὲ ἀποκατήλλαξεν [i] ἐν τῷ σώματι
τῆς σαρκὸς αὐτοῦ διὰ τοῦ θανάτου, παραστῆ-
σαι ὑμᾶς ἁγίους καὶ ἀμώμους καὶ ἀνεγκλήτους
23 κατενώπιον αὐτοῦ· [k] εἴγε ἐπιμένετε τῇ πίστει
τεθεμελιωμένοι καὶ ἑδραῖοι, καὶ μὴ μετακι-
νούμενοι ἀπὸ τῆς ἐλπίδος τοῦ εὐαγγελίου οὗ
ἠκούσατε, τοῦ κηρυχθέντος ἐν πάσῃ τῇ κτίσει
τῇ ὑπὸ τὸν οὐρανὸν, οὗ ἐγενόμην ἐγὼ Παῦλος
Ε' 24 διάκονος. [l] Νῦν χαίρω ἐν τοῖς παθήμασί μου
ὑπὲρ ὑμῶν, καὶ ἀνταναπληρῶ τὰ ὑστερήματα
τῶν θλίψεων τοῦ Χριστοῦ ἐν τῇ σαρκί μου
ὑπὲρ τοῦ σώματος αὐτοῦ, ὅ ἐστιν ἡ ἐκκλησία·
25 [m] ἧς ἐγενόμην ἐγὼ διάκονος κατὰ τὴν οἰκονο-
μίαν τοῦ Θεοῦ τὴν δοθεῖσάν μοι εἰς ὑμᾶς,
26 πληρῶσαι τὸν λόγον τοῦ Θεοῦ, [n] τὸ μυστή-

d Philipp. 2. 6. Heb. 1. 3. Apoc. 3. 14. & 2. 15. Joan. 1. 3. Rom. 8. 38. 39. et 11. 36. 1 Cor. 8. 6. Eph. 1. 21. et 3. 9. Heb. 1. 3. 1 Pet. 3. 22.

e Act. 26. 23. 1 Cor. 15. 20, 23. Eph. 1. 22. et 4. 15. et 5. 23. Apoc. 1. 5.

f 2. 9. Joan. 1. 16. et 3. 34. 35.

g Esa. 9. 6. Joan. 16. 33. Act. 10. 36. Rom. 5. 1. 10. 2 Cor. 5. 18. Eph. 1. 10. et 2. 14. 16. 1 Joan. 4. 10.

h Eph. 2. 1. 2, 12.

i Luc. 1. 75. Eph. 1. 4. et 2. 15. et 5. 26, 27. 2 Tim. 1. 9. Heb. 5. 7. Titus 2. 14.

k Joan. 15. 6.

l Rom. 12. 5. 1 Cor. 12. 27. 2 Cor. 1. 5, 6. et 4. 10, 11. et 7. 4. Eph. 1. 23. et 3. 1, 13. et 4. 12. et 5. 23. Philipp. 2. 17. et 3. 10. 2 Tim. 1. 8. et 2. 10.

m Eph. 3. 2.

n Matt. 13. 11. Rom. 16. 25.

HAIL & FIRE www.hailandfire.com

Eph. 1. 9. et 3. 9. 2 Tim. 1. 10. Titus 1. 2. 3. 1 Pet. 1. 20.
ριον τὸ ἀποκεκρυμμένον ἀπὸ τῶν αἰώνων καὶ
ἀπὸ τῶν γενεῶν, νυνὶ δὲ ἐφανερώθη τοῖς ἁγί-
οις αὐτοῦ· [o] οἷς ἠθέλησεν ὁ Θεὸς γνωρίσαι, 27
o Rom. 9. 23. 2 Cor. 2. 14. Eph. 1. 7. et 3. 8. 1 Tim. 1. 1.
τίς ὁ πλοῦτος τῆς δόξης τοῦ μυστηρίου τού-
του ἐν τοῖς ἔθνεσιν, ὅς ἐστι Χριστὸς ἐν ὑμῖν,
ἡ ἐλπὶς τῆς δόξης· ὃν ἡμεῖς καταγγέλλομεν, 28
νουθετοῦντες πάντα ἄνθρωπον, καὶ διδάσκον-
p 2 Cor. 11. 2. Eph. 5. 27.
τες πάντα ἄνθρωπον ἐν πάσῃ σοφίᾳ, [p] ἵνα
παραστήσωμεν πάντα ἄνθρωπον τέλειον ἐν
Χριστῷ Ἰησοῦ· εἰς ὃ καὶ κοπιῶ, ἀγωνιζόμενος 29
κατὰ τὴν ἐνέργειαν αὐτοῦ τὴν ἐνεργουμένην ἐν
ἐμοὶ ἐν δυνάμει.

q Philipp. 1. 30. 1 Thess. 2. 2.
[q] ΘΕΛΩ γὰρ ὑμᾶς εἰδέναι ἡλίκον ἀγῶνα 2 ϛ'
ἔχω περὶ ὑμῶν καὶ τῶν ἐν Λαοδικείᾳ, καὶ ὅσοι
οὐχ ἑωράκασι τὸ πρόσωπόν μου ἐν σαρκὶ,
r Esa. 53. 11. Jer. 9. 23, 24. Joan. 17. 3. 2 Cor. 1. 6. Philipp. 3. 8.
[r] ἵνα παρακληθῶσιν αἱ καρδίαι αὐτῶν, συμ- 2
βιβασθέντων ἐν ἀγάπῃ, καὶ εἰς πάντα πλοῦ-
τον τῆς πληροφορίας τῆς συνέσεως, εἰς ἐπί-
γνωσιν τοῦ μυστηρίου τοῦ Θεοῦ καὶ πατρὸς
s 1 Cor. 1. 24.
καὶ τοῦ Χριστοῦ, [s] ἐν ᾧ εἰσι πάντες οἱ θησαυ- 3
ροὶ τῆς σοφίας καὶ τῆς γνώσεως ἀπόκρυφοι.
t ver. 18. Eph. 5. 6.
[t] τοῦτο δὲ λέγω, ἵνα μή τις ὑμᾶς παραλογίζη- 4
u 1 Cor. 5. 3. et 14. 40.
ται ἐν πιθανολογίᾳ· [u] εἰ γὰρ καὶ τῇ σαρκὶ 5
ἄπειμι, ἀλλὰ τῷ πνεύματι σὺν ὑμῖν εἰμι, χαί-
ρων καὶ βλέπων ὑμῶν τὴν τάξιν, καὶ τὸ στε-
x 1 Thess. 4. 1. Judæ 3.
ρέωμα τῆς εἰς Χριστὸν πίστεως ὑμῶν. [x] ὡς 6
οὖν παρελάβετε τὸν Χριστὸν Ἰησοῦν τὸν Κύ-
y 1 Cor. 1. 5. Eph. 2. 21, 22. et 3. 17.
ριον, ἐν αὐτῷ περιπατεῖτε, [y] ἐῤῥιζωμένοι καὶ 7
ἐποικοδομούμενοι ἐν αὐτῷ, καὶ βεβαιούμενοι
ἐν τῇ πίστει, καθὼς ἐδιδάχθητε, περισσεύοντ-
τες ἐν αὐτῇ ἐν εὐχαριστίᾳ.

HAIL & FIRE www.hailandfire.com

8 [z]Βλέπετε μή τις ὑμᾶς ἔσται ὁ συλαγωγῶν διὰ τῆς φιλοσοφίας καὶ κενῆς ἀπάτης, κατὰ τὴν παράδοσιν τῶν ἀνθρώπων, κατὰ τὰ στοι-
9 χεῖα τοῦ κόσμου, καὶ οὐ κατὰ Χριστόν· [a]ὅτι ἐν αὐτῷ κατοικεῖ πᾶν τὸ πλήρωμα τῆς θεότη-
10 τος σωματικῶς, [b]καὶ ἐστε ἐν αὐτῷ πεπληρωμένοι· ὅς ἐστιν ἡ κεφαλὴ πάσης ἀρχῆς καὶ
Β′ 11 ἐξουσίας· [c]ἐν ᾧ καὶ περιετμήθητε περιτομῇ ἀχειροποιήτῳ, ἐν τῇ ἀπεκδύσει τοῦ σώματος τῶν ἁμαρτιῶν τῆς σαρκὸς, ἐν τῇ περιτομῇ
12 τοῦ Χριστοῦ, [d]συνταφέντες αὐτῷ ἐν τῷ βαπτίσματι· ἐν ᾧ καὶ συνηγέρθητε διὰ τῆς πίστεως τῆς ἐνεργείας τοῦ Θεοῦ τοῦ ἐγείραντος
13 αὐτὸν ἐκ τῶν νεκρῶν· [e]καὶ ὑμᾶς νεκροὺς ὄντας ἐν τοῖς παραπτώμασι καὶ τῇ ἀκροβυστίᾳ τῆς σαρκὸς ὑμῶν, συνεζωοποίησε σὺν αὐτῷ, χαρισάμενος ἡμῖν πάντα τὰ παραπτώματα·
14 [f]ἐξαλείψας τὸ καθ' ἡμῶν χειρόγραφον τοῖς δόγμασιν, ὃ ἦν ὑπεναντίον ἡμῖν, καὶ αὐτὸ ἦρκεν ἐκ τοῦ μέσου, προσηλώσας αὐτὸ τῷ
15 σταυρῷ· [g]ἀπεκδυσάμενος τὰς ἀρχὰς καὶ τὰς ἐξουσίας, ἐδειγμάτισεν ἐν παῤῥησίᾳ, θριαμβεύσας αὐτοὺς ἐν αὐτῷ.
Η′ 16 [h]Μὴ οὖν τις ὑμᾶς κρινέτω ἐν βρώσει ἢ ἐν πόσει, ἢ ἐν μέρει ἑορτῆς ἢ νουμηνίας ἢ σαβ-
17 βάτων· [i]ἅ ἐστι σκιὰ τῶν μελλόντων, τὸ δὲ
18 σῶμα τοῦ Χριστοῦ. [k]μηδεὶς ὑμᾶς καταβραβευέτω θέλων ἐν ταπεινοφροσύνῃ καὶ θρησκείᾳ τῶν ἀγγέλων, ἃ μὴ ἑώρακεν ἐμβατεύων, εἰκῇ φυσιούμενος ὑπὸ τοῦ νοὸς τῆς σαρκὸς
19 αὐτοῦ, [l]καὶ οὐ κρατῶν τὴν κεφαλὴν, ἐξ οὗ

z ver. 20. Matt. 15. 2. Rom. 16. 17. Gal. 4. 3, 9. Heb. 13. 9.
a 1. 19. Joan. 1. 14.
b Joan. 1. 16. Rom. 8. 38. Eph. 1. 21.
c 3. 8, 9. Deut. 10. 16. et 30. 6. Jer. 4. 4. Rom. 2. 29. et 6. 6. Eph. 4. 22. Philipp. 3. 3.
d Rom. 6. 3, 4. Eph. 1. 19. et 3. 7. Gal. 3. 27.
e Eph. 2. 1, 11.
f Eph. 2. 5, 15.
g Gen. 3. 15. Psal. 68. 18. Esa. 53. 12. Matt. 12. 29. Luc. 11. 22. Joan. 12. 31. et 16. 11. Eph. 4. 8. et 6. 12. Heb. 2. 14.
h Lev. 11. 2. et 23. 2, &c. Rom. 14. 2, &c. Gal. 4. 10.
i Heb. 8. 5. et 10. 1.
k Jer. 29. 8. Ezech. 13. 3. Matt. 24. 4. Eph. 5. 6. 2 Thess. 2. 3. 1 Joan. 4. 1.
l Eph. 4. 15, 16.

HAIL & FIRE www.hailandfire.com

πᾶν τὸ σῶμα διὰ τῶν ἁφῶν καὶ συνδέσμων
ἐπιχορηγούμενον καὶ συμβιβαζόμενον, αὔξει
τὴν αὔξησιν τοῦ Θεοῦ. [m]Εἰ οὖν ἀπεθάνετε 20
σὺν τῷ Χριστῷ ἀπὸ τῶν στοιχείων τοῦ κό-
σμου, τί ὡς ζῶντες ἐν κόσμῳ δογματίζεσθε;
"Μὴ ἅψῃ, μηδὲ γεύσῃ, μηδὲ θίγῃς" [n]ἃ 21, 22
ἐστι πάντα εἰς φθορὰν τῇ ἀποχρήσει, κατὰ τὰ
ἐντάλματα καὶ διδασκαλίας τῶν ἀνθρώπων·
[o]ἅτινά ἐστι λόγον μὲν ἔχοντα σοφίας ἐν ἐθε- 23
λοθρησκείᾳ καὶ ταπεινοφροσύνῃ καὶ ἀφειδίᾳ
σώματος, οὐκ ἐν τιμῇ τινι πρὸς πλησμονὴν
τῆς σαρκός. [p]Εἰ οὖν συνηγέρθητε τῷ Χρι- 3
στῷ, τὰ ἄνω ζητεῖτε, οὗ ὁ Χριστός ἐστιν ἐν
δεξιᾷ τοῦ Θεοῦ καθήμενος· τὰ ἄνω φρονεῖτε, 2
μὴ τὰ ἐπὶ τῆς γῆς. [q]ἀπεθάνετε γὰρ, καὶ ἡ 3
ζωὴ ὑμῶν κέκρυπται σὺν τῷ Χριστῷ ἐν τῷ
Θεῷ· [r]ὅταν ὁ Χριστὸς φανερωθῇ, ἡ ζωὴ 4 Θ′
ἡμῶν, τότε καὶ ὑμεῖς σὺν αὐτῷ φανερωθή-
σεσθε ἐν δόξῃ.

[s]Νεκρώσατε οὖν τὰ μέλη ὑμῶν τὰ ἐπὶ τῆς 5
γῆς, πορνείαν, ἀκαθαρσίαν, πάθος, ἐπιθυμίαν
κακὴν, καὶ τὴν πλεονεξίαν, ἥτις ἐστὶν εἰδωλο-
λατρεία, [t]δι' ἃ ἔρχεται ἡ ὀργὴ τοῦ Θεοῦ ἐπὶ 6
τοὺς υἱοὺς τῆς ἀπειθείας· [u]ἐν οἷς καὶ ὑμεῖς 7
περιεπατήσατέ ποτε, ὅτε ἐζῆτε ἐν αὐτοῖς·
[x]νυνὶ δὲ ἀπόθεσθε καὶ ὑμεῖς τὰ πάντα, ὀρ- 8
γὴν, θυμὸν, κακίαν, βλασφημίαν, αἰσχρολο-
γίαν, ἐκ τοῦ στόματος ὑμῶν. [y]Μὴ ψεύδεσθε 9
εἰς ἀλλήλους, ἀπεκδυσάμενοι τὸν παλαιὸν ἄν-
θρωπον σὺν ταῖς πράξεσιν αὐτοῦ, [z]καὶ ἐν- 10
δυσάμενοι τὸν νέον, τὸν ἀνακαινούμενον εἰς

m ver. 8. Rom. 6. 3, 5. et 7. 4, 6. Gal. 2. 19. et 4. 9.
n Esa. 29. 13. Matt. 15. 9. Tit. 1. 14.
o ver. 18. 1 Tim. 4. 8. et 5. 23.
p 2. 12. Psal. 110. 1. Rom. 6. 5. Eph. 1. 20. et 2. 6.
q Rom. 6. 2, &c. et 8. 24. 2 Cor. 5. 7. Gal. 2. 20.
r 1 Cor. 15. 43. Philipp. 3. 21. 1 Joan. 3. 2.
s Rom. 6. 13. et 7. 5, 23. et 8. 13. Eph. 4. 22. et 5. 3, 5. 1 Thess. 4. 5.
t 1 Cor. 6. 10. Eph. 5. 6. Gal. 5. 19. Apoc. 21. 15.
u Rom. 6. 19, 20. et 7. 5. 1 Cor. 6. 11. Eph. 2. 1. Tit. 3. 3.
x Rom. 6. 4. Eph. 4. 22. Heb. 12. 1. 1 Pet. 2. 1. Jac. 1. 21.
y Eph. 4. 22, 25, 29. et 5. 4.
z Gen. 1. 26. Rom. 6. 4. Eph. 2. 10. et 4. 24.

HAIL & FIRE www.hailandfire.com

ἐπίγνωσιν κατ᾽ εἰκόνα τοῦ κτίσαντος αὐτόν·
11 [a] ὅπου οὐκ ἔνι Ἕλλην καὶ Ἰουδαῖος, περιτομὴ καὶ ἀκροβυστία, Βάρβαρος, Σκύθης, δοῦλος, ἐλεύθερος· ἀλλὰ τὰ πάντα καὶ ἐν πᾶσι Χρι-
12 στός. [b] Ἐνδύσασθε οὖν, ὡς ἐκλεκτοὶ τοῦ Θεοῦ ἅγιοι καὶ ἠγαπημένοι, σπλάγχνα οἰκτιρμῶν, χρηστότητα, ταπεινοφροσύνην, πραότη-
13 τα, μακροθυμίαν· [c] ἀνεχόμενοι ἀλλήλων, καὶ χαριζόμενοι ἑαυτοῖς, ἐάν τις πρός τινα ἔχῃ μομφήν· καθὼς καὶ ὁ Χριστὸς ἐχαρίσατο
14 ὑμῖν, οὕτω καὶ ὑμεῖς· [d] ἐπὶ πᾶσι δὲ τούτοις τὴν ἀγάπην, ἥτις ἐστὶ σύνδεσμος τῆς τελειό-
15 τητος· [e] καὶ ἡ εἰρήνη τοῦ Θεοῦ βραβευέτω ἐν ταῖς καρδίαις ὑμῶν, εἰς ἣν καὶ ἐκλήθητε ἐν
1 16 ἑνὶ σώματι· καὶ εὐχάριστοι γίνεσθε. [f] ὁ λόγος τοῦ Χριστοῦ ἐνοικείτω ἐν ὑμῖν πλουσίως, ἐν πάσῃ σοφίᾳ· διδάσκοντες καὶ νουθετοῦντες ἑαυτούς, ψαλμοῖς καὶ ὕμνοις καὶ ᾠδαῖς πνευματικαῖς ἐν χάριτι ᾄδοντες ἐν τῇ καρδίᾳ ὑμῶν
17 τῷ Κυρίῳ· [g] καὶ πᾶν ὅ τι ἂν ποιῆτε ἐν λόγῳ ἢ ἐν ἔργῳ, πάντα ἐν ὀνόματι Κυρίου Ἰησοῦ, εὐχαριστοῦντες τῷ Θεῷ καὶ πατρὶ δι᾽ αὐτοῦ.
18 [h] Αἱ γυναῖκες, ὑποτάσσεσθε τοῖς ἰδίοις ἀν-
19 δράσιν, ὡς ἀνῆκεν ἐν Κυρίῳ. [i] Οἱ ἄνδρες, ἀγαπᾶτε τὰς γυναῖκας, καὶ μὴ πικραίνεσθε
20 πρὸς αὐτάς. [k] Τὰ τέκνα, ὑπακούετε τοῖς γονεῦσι κατὰ πάντα· τοῦτο γάρ ἐστιν εὐάρεστον
21 τῷ Κυρίῳ. [l] Οἱ πατέρες, μὴ ἐρεθίζετε τὰ
22 τέκνα ὑμῶν, ἵνα μὴ ἀθυμῶσιν. [m] Οἱ δοῦλοι, ὑπακούετε κατὰ πάντα τοῖς κατὰ σάρκα κυρίοις, μὴ ἐν ὀφθαλμοδουλείαις ὡς ἀνθρωπάρ-

a Rom. 10. 12. 1 Cor. 7. 21, 22. et 12. 13. Gal. 3. 28. et 5. 6. et 6. 15.
b Eph. 4. 32. et 6. 11. Gal. 5. 22. 1 Thess. 1. 4.
c Matt. 6. 14. Marc. 11. 25. Eph. 4. 32.
d 2. Joan. 3. 34. et 15. 12. Eph. 4. 3. et 5. 2. 1 Thess. 4. 9. 1 Joan. 3. 23. et 4. 21.
e Eph. 4. 4. Philipp. 4. 7.
f 1 Cor. 14. 26. Eph. 5. 19.
g Rom. 1. 8. 1 Cor. 10. 31. Eph. 5. 20. 1 Thess. 5. 18. Heb. 13. 15.
h Gen. 3. 16. 1 Cor. 14. 34.
i Eph. 5. 22. 1 Pet. 3. 1. Eph. 5. 25. 1 Pet. 3. 7.
k Eph. 6. 1.
l Eph. 6. 4.
m Eph. 6. 5. 1 Tim. 6. 1. Tit. 2. 9. 1 Pet. 2. 18.

HAIL & FIRE www.hailandfire.com

εσκοι, ἀλλ' ἐν ἁπλότητι καρδίας, φοβούμενοι
τὸν Θεόν. καὶ πᾶν ὅ τι ἐὰν ποιῆτε, ἐκ ψυχῆς 23
ἐργάζεσθε, ὡς τῷ Κυρίῳ καὶ οὐκ ἀνθρώποις·
εἰδότες ὅτι ἀπὸ Κυρίου ἀπολήψεσθε τὴν ἀντ- 24
απόδοσιν τῆς κληρονομίας· τῷ γὰρ Κυρίῳ
Χριστῷ δουλεύετε. [n] ὁ δὲ ἀδικῶν κομιεῖται ὃ 25
ἠδίκησε· καὶ οὐκ ἔστι προσωποληψία. [o] Οἱ 4
κύριοι, τὸ δίκαιον καὶ τὴν ἰσότητα τοῖς δού-
λοις παρέχεσθε, εἰδότες ὅτι καὶ ὑμεῖς ἔχετε
Κύριον ἐν οὐρανοῖς.

n Act. 10. 34. Rom. 2. 11. 1 Pet. 1. 17.
o Eph. 6. 9.

[p] Τῇ προσευχῇ προσκαρτερεῖτε, γρηγοροῦν- 2
τες ἐν αὐτῇ ἐν εὐχαριστίᾳ· [q] προσευχόμενοι 3
ἅμα καὶ περὶ ἡμῶν, ἵνα ὁ Θεὸς ἀνοίξῃ ἡμῖν
θύραν τοῦ λόγου, λαλῆσαι τὸ μυστήριον τοῦ
Χριστοῦ, δι' ὃ καὶ δέδεμαι, ἵνα φανερώσω 4
αὐτό, ὡς δεῖ με λαλῆσαι. [r] Ἐν σοφίᾳ περι- 5
πατεῖτε πρὸς τοὺς ἔξω, τὸν καιρὸν ἐξαγορα-
ζόμενοι. [s] ὁ λόγος ὑμῶν πάντοτε ἐν χάριτι, 6
ἅλατι ἠρτυμένος, εἰδέναι πῶς δεῖ ὑμᾶς ἑνὶ
ἑκάστῳ ἀποκρίνεσθαι. Τὰ κατ' ἐμὲ πάντα 7
γνωρίσει ὑμῖν [t] Τυχικὸς ὁ ἀγαπητὸς ἀδελφὸς
καὶ πιστὸς διάκονος καὶ σύνδουλος ἐν Κυρίῳ,
ὃν ἔπεμψα πρὸς ὑμᾶς εἰς αὐτὸ τοῦτο, ἵνα 8
γνῷ τὰ περὶ ὑμῶν καὶ παρακαλέσῃ τὰς καρ-
δίας ὑμῶν, [u] σὺν Ὀνησίμῳ τῷ πιστῷ καὶ 9
ἀγαπητῷ ἀδελφῷ, ὅς ἐστιν ἐξ ὑμῶν· πάντα
ὑμῖν γνωριοῦσι τὰ ὧδε. [x] Ἀσπάζεται ὑμᾶς 10
Ἀρίσταρχος ὁ συναιχμάλωτός μου, καὶ Μάρ-
κος ὁ ἀνεψιὸς Βαρνάβα, περὶ οὗ ἐλάβετε ἐν-
τολάς· ἐὰν ἔλθῃ πρὸς ὑμᾶς, δέξασθε αὐτόν·
καὶ Ἰησοῦς ὁ λεγόμενος Ἰοῦστος, οἱ ὄντες ἐκ 11

p Luc. 18. 1. Rom. 12. 12. Eph. 6. 18. 1 Thess. 5. 17.
q 1. 26. et 2. 2. Matt. 13. 11. 1 Cor. 4. 1. et 16. 9. 2 Cor. 2. 12. Eph. 6. 19. 2 Thess. 3. 1.
r Eph. 5. 15, 16. 1 Thess. 4. 12.
s 3. 16. Marc. 9. 50.
t Act. 20. 4. Eph. 6. 21. 2 Tim. 4. 12.
u Philem. 10.
x Act. 15. 37. et 19. 29. et 27. 2. 2 Tim. 4. 11. Philem. 24.

HAIL & FIRE www.hailandfire.com

περιτομῆς· οὗτοι μόνοι συνεργοὶ εἰς τὴν βα-
σιλείαν τοῦ Θεοῦ, οἵτινες ἐγενήθησάν μοι
12 παρηγορία. y ἀσπάζεται ὑμᾶς Ἐπαφρᾶς ὁ y 1. 7. Rom. 15. 30. Philem. 23.
ἐξ ὑμῶν, δοῦλος Χριστοῦ, πάντοτε ἀγωνιζό-
μενος ὑπὲρ ὑμῶν ἐν ταῖς προσευχαῖς, ἵνα
στῆτε τελειοι καὶ πεπληρωμένοι ἐν παντὶ θε-
13 λήματι τοῦ Θεοῦ. μαρτυρῶ γὰρ αὐτῷ ὅτι
ἔχει ζῆλον πολὺν ὑπὲρ ὑμῶν καὶ τῶν ἐν Λαο-
14 δικείᾳ καὶ τῶν ἐν Ἱεραπόλει. z ἀσπάζεται z 2 Tim. 4. 10, 11. Philem. 24.
ὑμᾶς Λουκᾶς ὁ ἰατρὸς ὁ ἀγαπητὸς, καὶ Δη-
15 μᾶς. a ἀσπάσασθε τοὺς ἐν Λαοδικείᾳ ἀδελ- a Rom. 16. 5. 1 Cor. 16. 19.
φοὺς, καὶ Νυμφᾶν καὶ τὴν κατ' οἶκον αὐτοῦ
16 ἐκκλησίαν· b καὶ ὅταν ἀναγνωσθῇ παρ' ὑμῖν ἡ b 1 Thess. 5. 27.
ἐπιστολὴ, ποιήσατε ἵνα καὶ ἐν τῇ Λαοδικέων
ἐκκλησίᾳ ἀναγνωσθῇ, καὶ τὴν ἐκ Λαοδικείας
17 ἵνα καὶ ὑμεῖς ἀναγνῶτε· c καὶ εἴπατε Ἀρχίπ- c Philem. 2.
πῳ, "Βλέπε τὴν διακονίαν ἣν παρέλαβες ἐν
18 Κυρίῳ, ἵνα αὐτὴν πληροῖς." d Ὁ ἀσπασμὸς d 1 Cor. 16. 21. 2 Thess. 3. 17. Heb. 13. 3.
τῇ ἐμῇ χειρὶ Παύλου. μνημονεύετέ μου τῶν
δεσμῶν. ἡ χάρις μεθ' ὑμῶν. ἀμήν.

Πρὸς Κολασσαεῖς ἐγράφη ἀπὸ Ῥώμης διὰ
Τυχικοῦ καὶ Ὀνησίμου.

HAIL & FIRE www.hailandfire.com

ΠΑΥΛΟΥ ΤΟΥ ΑΠΟΣΤΟΛΟΥ

Η ΠΡΟΣ

ΘΕΣΣΑΛΟΝΙΚΕΙΣ

ΕΠΙΣΤΟΛΗ ΠΡΩΤΗ.

e Rom. 1. 7. 2 Cor. 1. 19. Eph. 1. 2. 1 Pet. 1. 2. et 5. 12.

[e] Παυλος καὶ Σιλουανὸς καὶ Τιμόθεος, τῇ ἐκκλησίᾳ Θεσσαλονικέων ἐν Θεῷ πατρὶ καὶ Κυρίῳ Ἰησοῦ Χριστῷ· χάρις ὑμῖν καὶ εἰρήνη ἀπὸ Θεοῦ πατρὸς ἡμῶν καὶ Κυρίου Ἰησοῦ Χριστοῦ. 1 A

f Rom. 1. 8, 9. Eph. 1. 16. 2 Thess. 1. 3. Philipp. 1. 3. g Joan. 6. 29.

[f] Εὐχαριστοῦμεν τῷ Θεῷ πάντοτε περὶ πάντων ὑμῶν, μνείαν ὑμῶν ποιούμενοι ἐπὶ τῶν προσευχῶν ἡμῶν, [g] ἀδιαλείπτως μνημονεύοντες ὑμῶν τοῦ ἔργου τῆς πίστεως, καὶ τοῦ κόπου τῆς ἀγάπης, καὶ τῆς ὑπομονῆς τῆς ἐλπίδος τοῦ Κυρίου ἡμῶν Ἰησοῦ Χριστοῦ, 2 3

h 2 Thess. 2. 13.

ἔμπροσθεν τοῦ Θεοῦ καὶ πατρὸς ἡμῶν· [h] εἰδότες, ἀδελφοὶ ἠγαπημένοι ὑπὸ Θεοῦ, τὴν 4

i 2. 1. 1 Cor. 2. 4. et 4. 20. 2 Cor. 6. 6.

ἐκλογὴν ὑμῶν· [i] ὅτι τὸ εὐαγγέλιον ἡμῶν οὐκ ἐγενήθη εἰς ὑμᾶς ἐν λόγῳ μόνον, ἀλλὰ καὶ ἐν δυνάμει, καὶ ἐν Πνεύματι Ἁγίῳ, καὶ ἐν πληροφορίᾳ πολλῇ, καθὼς οἴδατε οἷοι ἐγενήθημεν 5

k Act. 5. 41. 1 Cor. 4. 16. et 11. 1. Philipp. 3. 17. 2 Thess. 3. 9. Heb. 10. 34.

ἐν ὑμῖν δι' ὑμᾶς. [k] καὶ ὑμεῖς μιμηταὶ ἡμῶν 6 ἐγενήθητε καὶ τοῦ Κυρίου, δεξάμενοι τὸν λόγον ἐν θλίψει πολλῇ μετὰ χαρᾶς Πνεύματος Ἁγίου, ὥστε γενέσθαι ὑμᾶς τύπους πᾶσι τοῖς 7 πιστεύουσιν ἐν τῇ Μακεδονίᾳ καὶ τῇ Ἀχαΐᾳ.

HAIL & FIRE www.hailandfire.com

8 [l]ἀφ' ὑμῶν γὰρ ἐξήχηται ὁ λόγος τοῦ Κυρίου l Rom. 1. 8.
οὐ μόνον ἐν τῇ Μακεδονίᾳ καὶ Ἀχαΐᾳ, ἀλλὰ
καὶ ἐν παντὶ τόπῳ ἡ πίστις ὑμῶν ἡ πρὸς τὸν
Θεὸν ἐξελήλυθεν, ὥστε μὴ χρείαν ἡμᾶς ἔχειν
9 λαλεῖν τι. [m]αὐτοὶ γὰρ περὶ ἡμῶν ἀπαγγέλ- m 1 Cor. 12. 2.
λουσιν ὁποίαν εἴσοδον ἔσχομεν πρὸς ὑμᾶς,
καὶ πῶς ἐπεστρέψατε πρὸς τὸν Θεὸν ἀπὸ
τῶν εἰδώλων, δουλεύειν Θεῷ ζῶντι καὶ ἀλη-
10 θινῷ, [n]καὶ ἀναμένειν τὸν υἱὸν αὐτοῦ ἐκ τῶν n Matt. 3. 7. Act. 1. 11. et
οὐρανῶν, ὃν ἤγειρεν ἐκ νεκρῶν, Ἰησοῦν, τὸν 2. 24. Rom. 5. 9. Philipp. 3.
ῥυόμενον ἡμᾶς ἀπὸ τῆς ὀργῆς τῆς ἐρχομένης. 20. 2 Thess. 1. 10. Apoc. 1. 7.
2 [o]Αὐτοὶ γὰρ οἴδατε, ἀδελφοί, τὴν εἴσοδον o 1. 5, 9.
ἡμῶν τὴν πρὸς ὑμᾶς, ὅτι οὐ κενὴ γέγονεν·
2 [p]ἀλλὰ καὶ προπαθόντες καὶ ὑβρισθέντες, καθὼς p Act. 16. 22, &c. et 17. 2.
οἴδατε, ἐν Φιλίπποις, ἐπαρρησιασάμεθα ἐν τῷ Philipp. 1. 30. Col. 2. 1.
Θεῷ ἡμῶν λαλῆσαι πρὸς ὑμᾶς τὸ εὐαγγέλιον
3 τοῦ Θεοῦ ἐν πολλῷ ἀγῶνι. [q]Ἡ γὰρ παρά- q 2 Cor. 7. 2.
κλησις ἡμῶν οὐκ ἐκ πλάνης, οὐδὲ ἐξ ἀκαθαρ-
4 σίας, οὔτε ἐν δόλῳ· [r]ἀλλὰ καθὼς δεδοκιμά- r Gal. 1. 10. et 2. 7. 1 Tim.
σμεθα ὑπὸ τοῦ Θεοῦ πιστευθῆναι τὸ εὐαγγέ- 1. 11, 12. Tit. 1. 3.
λιον, οὕτω λαλοῦμεν, οὐχ ὡς ἀνθρώποις ἀρέ-
σκοντες, ἀλλὰ τῷ Θεῷ τῷ δοκιμάζοντι τὰς
5 καρδίας ἡμῶν. [s]Οὔτε γάρ ποτε ἐν λόγῳ κο- s Act. 20. 33. Rom. 1. 9. et
λακείας ἐγενήθημεν, καθὼς οἴδατε, οὔτε ἐν 9. 1. 2 Cor. 1.
6 προφάσει πλεονεξίας· Θεὸς μάρτυς· [t]οὔτε 23. et 2. 17. et 4. 2. et 7. 2. et 11. 31. et 12. 17. Gal. 1. 20. Philipp. 1. 8. 1 Tim. 5. 21. 2 Tim. 4. 1.
ζητοῦντες ἐξ ἀνθρώπων δόξαν, οὔτε ἀφ' ὑμῶν
οὔτε ἀπ' ἄλλων, δυνάμενοι ἐν βάρει εἶναι, ὡς
7 Χριστοῦ ἀπόστολοι· [u]ἀλλ' ἐγενήθημεν ἤπιοι t Joan. 5. 41, 44. et 12. 43. 2 Thess. 3. 8, 9.
ἐν μέσῳ ὑμῶν, ὡς ἂν τροφὸς θάλπῃ τὰ ἑαυ- u 1 Cor. 2. 3. et 9. 1, &c.
8 τῆς τέκνα. [x]οὕτως ἱμειρόμενοι ὑμῶν, εὐδο- 2 Cor. 10. 1, 2, 10, 11. et
κοῦμεν μεταδοῦναι ὑμῖν οὐ μόνον τὸ εὐαγγέ- 13. 4.
x 2 Cor. 12. 15.

HAIL & FIRE www.hailandfire.com

λιον τοῦ Θεοῦ, ἀλλὰ καὶ τὰς ἑαυτῶν ψυχὰς,
y Act. 18. 3. et 20. 34. 1 Cor. 4. 12. 2 Cor. 11. 9. et 12. 13. 2 Thess. 3. 8. διότι ἀγαπητοὶ ἡμῖν γεγένησθε. 9 Y μνημονεύετε γὰρ, ἀδελφοὶ, τὸν κόπον ἡμῶν καὶ τὸν μόχθον· νυκτὸς γὰρ καὶ ἡμέρας ἐργαζόμενοι, πρὸς τὸ μὴ ἐπιβαρῆσαί τινα ὑμῶν, ἐκηρύξαμεν εἰς ὑμᾶς τὸ εὐαγγέλιον τοῦ Θεοῦ. 10 ὑμεῖς μάρτυρες καὶ ὁ Θεὸς, ὡς ὁσίως καὶ δικαίως καὶ ἀμέμπτως ὑμῖν τοῖς πιστεύουσιν ἐγενήθημεν, καθ- 11 ἅπερ οἴδατε, ὡς ἕνα ἕκαστον ὑμῶν, ὡς πατὴρ τέκνα ἑαυτοῦ, παρακαλοῦντες ὑμᾶς καὶ παρα-
z Gen. 17. 1. 1 Cor. 7. 20. Eph. 4. 1. Philipp. 1. 27. Col. 1. 10. μυθούμενοι z καὶ μαρτυρούμενοι, εἰς τὸ περι- 12 πατῆσαι ὑμᾶς ἀξίως τοῦ Θεοῦ τοῦ καλοῦντος ὑμᾶς εἰς τὴν ἑαυτοῦ βασιλείαν καὶ δόξαν.
a Matt. 10. 40. Gal. 4. 14. 2 Pet. 3. 2. a Διὰ τοῦτο καὶ ἡμεῖς εὐχαριστοῦμεν τῷ Θεῷ 13 ἀδιαλείπτως, ὅτι παραλαβόντες λόγον ἀκοῆς παρ' ἡμῶν τοῦ Θεοῦ, ἐδέξασθε οὐ λόγον ἀνθρώπων, ἀλλὰ καθώς ἐστιν ἀληθῶς, λόγον Θεοῦ, ὃς καὶ ἐνεργεῖται ἐν ὑμῖν τοῖς πιστεύ-
b Act. 17. 5, 13. Heb. 10. 34. ουσιν. b ὑμεῖς γὰρ μιμηταὶ ἐγενήθητε, ἀδελ- 14 φοὶ, τῶν ἐκκλησιῶν τοῦ Θεοῦ τῶν οὐσῶν ἐν τῇ Ἰουδαίᾳ ἐν Χριστῷ Ἰησοῦ, ὅτι ταὐτὰ ἐπάθετε καὶ ὑμεῖς ὑπὸ τῶν ἰδίων συμφυλετῶν,
c Matt. 23. 34. 37. Luc. 13. 33. Act. 7. 52. καθὼς καὶ αὐτοὶ ὑπὸ τῶν Ἰουδαίων, c τῶν καὶ 15 τὸν Κύριον ἀποκτεινάντων Ἰησοῦν καὶ τοὺς ἰδίους προφήτας, καὶ ὑμᾶς ἐκδιωξάντων, καὶ Θεῷ μὴ ἀρεσκόντων, καὶ πᾶσιν ἀνθρώποις
d Matt. 23. 32. Act. 13. 50. et 14. 5. 19. et 17. 5, 13. et 18. 12. et 19. 9. et 22. 21, 22. ἐναντίων, d κωλυόντων ἡμᾶς τοῖς ἔθνεσι λα- 16 λῆσαι ἵνα σωθῶσιν, εἰς τὸ ἀναπληρῶσαι αὐτῶν τὰς ἁμαρτίας πάντοτε· ἔφθασε δὲ ἐπ' αὐτοὺς ἡ ὀργὴ εἰς τέλος.

Ἡμεῖς δὲ, ἀδελφοὶ, ἀπορφανισθέντες ἀφ' 17 Β'

HAIL & FIRE www.hailandfire.com

ὑμῶν πρὸς καιρὸν ὥρας, προσώπῳ οὐ καρδίᾳ, περισσοτέρως ἐσπουδάσαμεν τὸ πρόσωπον
18 ὑμῶν ἰδεῖν ἐν πολλῇ ἐπιθυμίᾳ. [e]διὸ ἠθελήσαμεν ἐλθεῖν πρὸς ὑμᾶς, ἐγὼ μὲν Παῦλος καὶ ἅπαξ καὶ δὶς, καὶ ἐνέκοψεν ἡμᾶς ὁ Σατανᾶς.
19 [f]τίς γὰρ ἡμῶν ἐλπὶς ἢ χαρὰ ἢ στέφανος καυχήσεως; ἢ οὐχὶ καὶ ὑμεῖς, ἔμπροσθεν τοῦ Κυρίου ἡμῶν Ἰησοῦ Χριστοῦ ἐν τῇ αὐτοῦ παρ-
20 ουσίᾳ; ὑμεῖς γάρ ἐστε ἡ δόξα ἡμῶν καὶ ἡ
3 χαρά. Διὸ μηκέτι στέγοντες, εὐδοκήσαμεν
2 καταλειφθῆναι ἐν Ἀθήναις μόνοι, [g]καὶ ἐπέμψαμεν Τιμόθεον τὸν ἀδελφὸν ἡμῶν καὶ διάκονον τοῦ Θεοῦ καὶ συνεργὸν ἡμῶν ἐν τῷ εὐαγγελίῳ τοῦ Χριστοῦ, εἰς τὸ στηρίξαι ὑμᾶς καὶ παρακαλέσαι ὑμᾶς περὶ τῆς πίστεως ὑμῶν,
3 [h]τῷ μηδένα σαίνεσθαι ἐν ταῖς θλίψεσι ταύταις· αὐτοὶ γὰρ οἴδατε ὅτι εἰς τοῦτο κείμεθα·
4 καὶ γὰρ ὅτε πρὸς ὑμᾶς ἦμεν, προελέγομεν ὑμῖν ὅτι μέλλομεν θλίβεσθαι, καθὼς καὶ ἐγέ-
5 νετο καὶ οἴδατε· [i]διὰ τοῦτο κἀγὼ μηκέτι στέγων, ἔπεμψα εἰς τὸ γνῶναι τὴν πίστιν ὑμῶν, μή πως ἐπείρασεν ὑμᾶς ὁ πειράζων, καὶ εἰς
6 κενὸν γένηται ὁ κόπος ἡμῶν. ἄρτι δὲ ἐλθόντος Τιμοθέου πρὸς ἡμᾶς ἀφ' ὑμῶν, καὶ εὐαγγελισαμένου ἡμῖν τὴν πίστιν καὶ τὴν ἀγάπην ὑμῶν, καὶ ὅτι ἔχετε μνείαν ἡμῶν ἀγαθὴν πάντοτε, ἐπιποθοῦντες ἡμᾶς ἰδεῖν, καθάπερ καὶ
7 ἡμεῖς ὑμᾶς, διὰ τοῦτο παρεκλήθημεν, ἀδελφοὶ, ἐφ' ὑμῖν, ἐπὶ πάσῃ τῇ θλίψει καὶ ἀνάγκῃ
8 ἡμῶν, διὰ τῆς ὑμῶν πίστεως· ὅτι νῦν ζῶμεν,
9 ἐὰν ὑμεῖς στήκητε ἐν Κυρίῳ. τίνα γὰρ εὐ-

e Rom. 1. 13. et 15. 22.
f 2 Cor. 1. 14. Philipp. 2. 16. et 4. 1.
g Act. 16. 1. Rom. 16. 21. Philipp. 2. 19.
h Act. 14. 22. Eph. 3. 13. Philipp. 1. 14. 2 Tim. 3. 12.
i Philipp. 2. 16.

HAIL & FIRE www.hailandfire.com

χαριστίαν δυνάμεθα τῷ Θεῷ ἀνταποδοῦναι
περὶ ὑμῶν, ἐπὶ πάσῃ τῇ χαρᾷ ᾗ χαίρομεν δι'
k Rom. 1. 10, 11. et 15. 23. ὑμᾶς ἔμπροσθεν τοῦ Θεοῦ ἡμῶν, [k] νυκτὸς καὶ 10
ἡμέρας ὑπὲρ ἐκ περισσοῦ δεόμενοι εἰς τὸ ἰδεῖν
ὑμῶν τὸ πρόσωπον, καὶ καταρτίσαι τὰ ὑστε-
ρήματα τῆς πίστεως ὑμῶν; Αὐτὸς δὲ ὁ Θεὸς 11 Γ'
καὶ πατὴρ ἡμῶν, καὶ ὁ Κύριος ἡμῶν Ἰησοῦς
Χριστὸς, κατευθύναι τὴν ὁδὸν ἡμῶν πρὸς ὑμᾶς·
l 5. 15. [l] ὑμᾶς δὲ ὁ Κύριος πλεονάσαι καὶ περισσεύ- 12
σαι τῇ ἀγάπῃ εἰς ἀλλήλους καὶ εἰς πάντας,
m 5. 23. 1 Cor. 1. 8. Philipp. 1. 10. 2 Thess. 2. 17. καθάπερ καὶ ἡμεῖς εἰς ὑμᾶς, [m] εἰς τὸ στηρίξαι 13
ὑμῶν τὰς καρδίας ἀμέμπτους ἐν ἁγιωσύνῃ,
ἔμπροσθεν τοῦ Θεοῦ καὶ πατρὸς ἡμῶν, ἐν τῇ
παρουσίᾳ τοῦ Κυρίου ἡμῶν Ἰησοῦ Χριστοῦ
μετὰ πάντων τῶν ἁγίων αὐτοῦ.

n 2. 12. Philipp. 1. 27. [n] ΤΟ λοιπὸν οὖν, ἀδελφοὶ, ἐρωτῶμεν ὑμᾶς 4 Δ'
καὶ παρακαλοῦμεν ἐν Κυρίῳ Ἰησοῦ, καθὼς
παρελάβετε παρ' ἡμῶν τὸ πῶς δεῖ ὑμᾶς περι-
πατεῖν καὶ ἀρέσκειν Θεῷ, ἵνα περισσεύητε
μᾶλλον· οἴδατε γὰρ τίνας παραγγελίας ἐδώ- 2
o Rom. 12. 2. Eph. 5. 17, 27. Philipp. 4. 8. καμεν ὑμῖν διὰ τοῦ Κυρίου Ἰησοῦ. [o] τοῦτο 3
γάρ ἐστι θέλημα τοῦ Θεοῦ, ὁ ἁγιασμὸς ὑμῶν,
ἀπέχεσθαι ὑμᾶς ἀπὸ τῆς πορνείας· εἰδέναι 4
ἕκαστον ὑμῶν τὸ ἑαυτοῦ σκεῦος κτᾶσθαι ἐν
p 1 Cor. 15. 34. Eph. 4. 17, 18. ἁγιασμῷ καὶ τιμῇ, [p] μὴ ἐν πάθει ἐπιθυμίας, 5
καθάπερ καὶ τὰ ἔθνη τὰ μὴ εἰδότα τὸν Θεόν·
q 1 Cor. 6. 8. [q] τὸ μὴ ὑπερβαίνειν καὶ πλεονεκτεῖν ἐν τῷ 6
πράγματι τὸν ἀδελφὸν αὐτοῦ· διότι ἔκδικος
ὁ Κύριος περὶ πάντων τούτων, καθὼς καὶ
r Levit. 11. 44. et 19. 2. Josh. 17. 19. 1 Cor. 1. 2. προείπαμεν ὑμῖν καὶ διεμαρτυράμεθα. [r] οὐ 7
γὰρ ἐκάλεσεν ἡμᾶς ὁ Θεὸς ἐπὶ ἀκαθαρσίᾳ,

HAIL & FIRE www.hailandfire.com

8 ἀλλ' ἐν ἁγιασμῷ. [s] τοιγαροῦν ὁ ἀθετῶν, οὐκ ἄνθρωπον ἀθετεῖ, ἀλλὰ τὸν Θεὸν τὸν καὶ δόντα τὸ Πνεῦμα αὐτοῦ τὸ Ἅγιον εἰς ἡμᾶς.

s Luc. 10. 16. 1 Cor. 7. 40.

9 [t] Περὶ δὲ τῆς φιλαδελφίας οὐ χρείαν ἔχετε γράφειν ὑμῖν· αὐτοὶ γὰρ ὑμεῖς θεοδίδακτοί 10 ἐστε εἰς τὸ ἀγαπᾶν ἀλλήλους· καὶ γὰρ ποιεῖτε αὐτὸ εἰς πάντας τοὺς ἀδελφοὺς τοὺς ἐν ὅλῃ τῇ Μακεδονίᾳ. παρακαλοῦμεν δὲ ὑμᾶς, ἀδελ- 11 φοί, περισσεύειν μᾶλλον, [u] καὶ φιλοτιμεῖσθαι ἡσυχάζειν, καὶ πράσσειν τὰ ἴδια, καὶ ἐργάζεσθαι ταῖς ἰδίαις χερσὶν ὑμῶν, καθὼς ὑμῖν 12 παρηγγείλαμεν· ἵνα περιπατῆτε εὐσχημόνως πρὸς τοὺς ἔξω, καὶ μηδενὸς χρείαν ἔχητε.

t Lev. 19. 18. Jer. 31. 34. Matt. 22. 39. Joan. 6. 45. et 13. 34. et 14. 26. et 15. 12. Eph. 5. 2. 1 Pet. 4. 8. 1 Joan. 3. 11, 23. et 4. 21.

u Act. 20. 34. Eph. 4. 28. 2 Thess. 3. 7, 8, 12. 1 Pet. 4. 15.

Ε′ 13 [x] ΟΥ θέλω δὲ ὑμᾶς ἀγνοεῖν, ἀδελφοί, περὶ τῶν κεκοιμημένων, ἵνα μὴ λυπῆσθε, καθὼς 14 καὶ οἱ λοιποὶ οἱ μὴ ἔχοντες ἐλπίδα. [y] εἰ γὰρ πιστεύομεν ὅτι Ἰησοῦς ἀπέθανε καὶ ἀνέστη, οὕτω καὶ ὁ Θεὸς τοὺς κοιμηθέντας διὰ τοῦ 15 Ἰησοῦ ἄξει σὺν αὐτῷ. [z] τοῦτο γὰρ ὑμῖν λέγομεν ἐν λόγῳ Κυρίου, ὅτι ἡμεῖς οἱ ζῶντες οἱ περιλειπόμενοι εἰς τὴν παρουσίαν τοῦ Κυρίου, 16 οὐ μὴ φθάσωμεν τοὺς κοιμηθέντας· [a] ὅτι αὐτὸς ὁ Κύριος ἐν κελεύσματι, ἐν φωνῇ ἀρχαγγέλου, καὶ ἐν σάλπιγγι Θεοῦ καταβήσεται ἀπ' οὐρανοῦ, καὶ οἱ νεκροὶ ἐν Χριστῷ ἀναστήσον- 17 ται πρῶτον, [b] ἔπειτα ἡμεῖς οἱ ζῶντες οἱ περιλειπόμενοι, ἅμα σὺν αὐτοῖς ἁρπαγησόμεθα ἐν νεφέλαις εἰς ἀπάντησιν τοῦ Κυρίου εἰς ἀέρα, 18 καὶ οὕτω πάντοτε σὺν Κυρίῳ ἐσόμεθα. ὥστε παρακαλεῖτε ἀλλήλους ἐν τοῖς λόγοις τούτοις.

x Lev. 19. 28. Deut. 14. 1. 2 Sam. 12. 20.

y 1 Cor. 15. 13, 18.

z 1 Cor. 15. 22, 51.

a Matt. 24. 31. 1 Cor. 15. 51, 52. 2 Thess. 1. 7.

b Joan. 12. 26. et 14. 3. et 17. 24. Act. 1. 9. Apoc. 11. 12.

HAIL & FIRE www.hailandfire.com

c Matt. 24. 3, 36.
d Matt. 24. 42, 43. Marc. 13. 34, 35. Luc. 21. 34. 2 Pet. 3. 10. Apoc. 3. 3. et 16. 15.
e Luc. 21. 34, 35. 1 Thess. 1. 9.
f Ephes. 5. 8.
g Luc. 16. 8. Rom. 13. 12. Eph. 5. 8.
h Matt. 24. 42. et 25. 13. Luc. 21. 34, 36. Rom. 13. 11, 12. 1 Cor. 15. 34. Eph. 5. 14. 1 Pet. 5. 8.
i Rom. 13. 13.
k Esa. 59. 17. Rom. 13. 12. Eph. 6. 14, &c.
l Rom. 9. 22. 1 Pet. 2. 8. Judæ 4.
m Rom. 14. 8, 9. 2 Cor. 5. 15.
n Rom. 15. 27. 1 Cor. 9. 11. et 16. 18. Gal. 6. 6. Philipp. 2. 29. 1 Tim. 5. 17. Heb. 13. 7, 17.
o Rom. 14. 1. Gal. 6. 1, 2. 2 Thess. 3. 6, 11, 12.

5 ε′ c Περὶ δὲ τῶν χρόνων καὶ τῶν καιρῶν, ἀδελ- 5
φοὶ, οὐ χρείαν ἔχετε ὑμῖν γράφεσθαι· d αὐτοὶ 2
γὰρ ἀκριβῶς οἴδατε ὅτι ἡ ἡμέρα Κυρίου ὡς
κλέπτης ἐν νυκτὶ οὕτως ἔρχεται· e ὅταν γὰρ 3
λέγωσιν, "Εἰρήνη καὶ ἀσφάλεια," τότε αἰφνί-
διος αὐτοῖς ἐφίσταται ὄλεθρος, ὥσπερ ἡ ὠδὶν
τῇ ἐν γαστρὶ ἐχούσῃ, καὶ οὐ μὴ ἐκφύγωσιν.
f ὑμεῖς δὲ, ἀδελφοὶ, οὐκ ἐστὲ ἐν σκότει, ἵνα 4
ἡ ἡμέρα ὑμᾶς ὡς κλέπτης καταλάβῃ· g πάντες 5
ὑμεῖς υἱοὶ φωτός ἐστε καὶ υἱοὶ ἡμέρας· οὐκ
ἐσμὲν νυκτὸς οὐδὲ σκότους. h Ἄρα οὖν μὴ 6
καθεύδωμεν ὡς καὶ οἱ λοιποὶ, ἀλλὰ γρηγο-
ρῶμεν καὶ νήφωμεν. i οἱ γὰρ καθεύδοντες, 7
νυκτὸς καθεύδουσι· καὶ οἱ μεθυσκόμενοι, νυ-
κτὸς μεθύουσιν· k ἡμεῖς δὲ ἡμέρας ὄντες, νήφω- 8
μεν, ἐνδυσάμενοι θώρακα πίστεως καὶ ἀγάπης,
καὶ περικεφαλαίαν, ἐλπίδα σωτηρίας· l ὅτι 9
οὐκ ἔθετο ἡμᾶς ὁ Θεὸς εἰς ὀργὴν, ἀλλ' εἰς
περιποίησιν σωτηρίας, διὰ τοῦ Κυρίου ἡμῶν
Ἰησοῦ Χριστοῦ, m τοῦ ἀποθανόντος ὑπὲρ 10
ἡμῶν, ἵνα εἴτε γρηγορῶμεν, εἴτε καθεύδωμεν,
ἅμα σὺν αὐτῷ ζήσωμεν. διὸ παρακαλεῖτε ἀλ- 11
λήλους, καὶ οἰκοδομεῖτε εἷς τὸν ἕνα, καθὼς καὶ
ποιεῖτε.

n Ἐρωτῶμεν δὲ ὑμᾶς, ἀδελφοὶ, εἰδέναι 12
τοὺς κοπιῶντας ἐν ὑμῖν, καὶ προϊσταμένους
ὑμῶν ἐν Κυρίῳ, καὶ νουθετοῦντας ὑμᾶς, καὶ 13
ἡγεῖσθαι αὐτοὺς ὑπὲρ ἐκ περισσοῦ ἐν ἀγάπῃ,
διὰ τὸ ἔργον αὐτῶν. εἰρηνεύετε ἐν ἑαυτοῖς.
o Παρακαλοῦμεν δὲ ὑμᾶς, ἀδελφοὶ, νουθετεῖτε 14
τοὺς ἀτάκτους, παραμυθεῖσθε τοὺς ὀλιγοψύ-

HAIL & FIRE www.hailandfire.com

χους, ἀντέχεσθε τῶν ἀσθενῶν, μακροθυμεῖτε
15 πρὸς πάντας. ᵖ ὁρᾶτε μή τις κακὸν ἀντὶ κα-
κοῦ τινι ἀποδῷ· ἀλλὰ πάντοτε τὸ ἀγαθὸν δι-
16 ώκετε καὶ εἰς ἀλλήλους καὶ εἰς πάντας. ᵠ πάν-
17 τοτε χαίρετε. ʳ ἀδιαλείπτως προσεύχεσθε.
18 ˢ ἐν παντὶ εὐχαριστεῖτε· τοῦτο γὰρ θέλημα
19 Θεοῦ ἐν Χριστῷ Ἰησοῦ εἰς ὑμᾶς. ᵗ τὸ πνεῦμα
20 μὴ σβέννυτε. προφητείας μὴ ἐξουθενεῖτε.
21, 22 ᵘ πάντα δοκιμάζετε· τὸ καλὸν κατέχετε. ˣ ἀπὸ
Ζ′ 23 παντὸς εἴδους πονηροῦ ἀπέχεσθε. ʸ Αὐτὸς δὲ
ὁ Θεὸς τῆς εἰρήνης ἁγιάσαι ὑμᾶς ὁλοτελεῖς·
καὶ ὁλόκληρον ὑμῶν τὸ πνεῦμα καὶ ἡ ψυχὴ
καὶ τὸ σῶμα ἀμέμπτως ἐν τῇ παρουσίᾳ τοῦ
24 Κυρίου ἡμῶν Ἰησοῦ Χριστοῦ τηρηθείη. ᶻ πι-
στὸς ὁ καλῶν ὑμᾶς, ὃς καὶ ποιήσει.
25, 26 Ἀδελφοί, προσεύχεσθε περὶ ἡμῶν. ᵃ ἀσπά-
σασθε τοὺς ἀδελφοὺς πάντας ἐν φιλήματι
27 ἁγίῳ. ᵇ ὁρκίζω ὑμᾶς τὸν Κύριον, ἀναγνω-
σθῆναι τὴν ἐπιστολὴν πᾶσι τοῖς ἁγίοις ἀδελ-
28 φοῖς. ἡ χάρις τοῦ Κυρίου ἡμῶν Ἰησοῦ Χρι-
στοῦ μεθ' ὑμῶν. ἀμήν.

Πρὸς Θεσσαλονικεῖς πρώτη ἐγράφη ἀπὸ Ἀθηνῶν.

p Lev. 19. 18. Prov. 17. 13. et 20. 22. et 24. 29. Matt. 5. 39. Rom. 12. 17 1 Cor. 6. 7. Gal. 6. 10 1 Pet. 3. 9.
q Luc. 10. 20. Rom. 12. 12. Philipp. 4. 4.
r Eccl. 18. 22. Luc. 18. 1. Rom. 12. 12. Eph. 6. 18. Col. 4. 2.
s Eph. 5. 20.
t 1 Cor. 14. 30. Eph. 4. 30. 2 Tim. 1. 6.
u 1 Cor. 2. 11, 15. 1 Joan. 4. 1.
x Philipp. 4. 8.
y 3. 13. 1 Cor. 1. 8. Philipp. 4. 9.
z 1 Cor. 1. 9. et 10. 13. 2 Cor. 1. 18. 2 Thess. 3. 3.
a Rom. 16. 16. 1 Cor. 16. 20. 2 Cor. 13. 12. 1 Pet. 5. 14.
b Col. 4. 16.

HAIL & FIRE www.hailandfire.com

ΠΑΥΛΟΥ ΤΟΥ ΑΠΟΣΤΟΛΟΥ

Η ΠΡΟΣ

ΘΕΣΣΑΛΟΝΙΚΕΙΣ

ΕΠΙΣΤΟΛΗ ΔΕΥΤΕΡΑ.

e 1 Thess. 1. 1. [c]ΠΑΥΛΟΣ καὶ Σιλουανὸς καὶ Τιμόθεος, τῇ 1
ἐκκλησίᾳ Θεσσαλονικέων ἐν Θεῷ πατρὶ ἡμῶν
d 1 Cor. 1. 3. 1 Thess. 1. 1. 1 Pet. 1. 2. καὶ Κυρίῳ Ἰησοῦ Χριστῷ· [d]χάρις ὑμῖν καὶ 2
εἰρήνη ἀπὸ Θεοῦ πατρὸς ἡμῶν καὶ Κυρίου Ἰη-
σοῦ Χριστοῦ.

e Eph. 1. 15. Philipp. 1. 3. Col. 1. 3. 1 Thess. 1. 2. [e]Εὐχαριστεῖν ὀφείλομεν τῷ Θεῷ πάντοτε 3 Α΄
περὶ ὑμῶν, ἀδελφοὶ, καθὼς ἄξιόν ἐστιν, ὅτι
ὑπεραυξάνει ἡ πίστις ὑμῶν, καὶ πλεονάζει ἡ
ἀγάπη ἑνὸς ἑκάστου πάντων ὑμῶν εἰς ἀλλή-
f 2 Cor. 7. 14. et 9. 2. 1 Thess. 2. 19. λους· [f]ὥστε ἡμᾶς αὐτοὺς ἐν ὑμῖν καυχᾶσθαι 4
ἐν ταῖς ἐκκλησίαις τοῦ Θεοῦ, ὑπὲρ τῆς ὑπο-
μονῆς ὑμῶν καὶ πίστεως ἐν πᾶσι τοῖς διω-
γμοῖς ὑμῶν καὶ ταῖς θλίψεσιν αἷς ἀνέχεσθε,
g Philipp. 1. 28. 1 Thess. 2. 14. Judæ 6. [g]ἔνδειγμα τῆς δικαίας κρίσεως τοῦ Θεοῦ, εἰς 5
τὸ καταξιωθῆναι ὑμᾶς τῆς βασιλείας τοῦ Θεοῦ,
h Zach. 2. 8. ὑπὲρ ἧς καὶ πάσχετε· [h]εἴπερ δίκαιον παρὰ 6
Θεῷ ἀνταποδοῦναι τοῖς θλίβουσιν ὑμᾶς θλί-
i 1 Thess. 4. 16. ψιν, [i]καὶ ὑμῖν τοῖς θλιβομένοις ἄνεσιν μεθ' 7
ἡμῶν, ἐν τῇ ἀποκαλύψει τοῦ Κυρίου Ἰησοῦ
ἀπ' οὐρανοῦ μετ' ἀγγέλων δυνάμεως αὐτοῦ,
k Rom. 2. 8. 2 Pet. 3. 7. [k]ἐν πυρὶ φλογὸς, διδόντος ἐκδίκησιν τοῖς μὴ 8

HAIL & FIRE www.hailandfire.com

εἰδόσι Θεὸν, καὶ τοῖς μὴ ὑπακούουσι τῷ εὐ-
αγγελίῳ τοῦ Κυρίου ἡμῶν Ἰησοῦ Χριστοῦ·
9 [l] οἵτινες δίκην τίσουσιν, ὄλεθρον αἰώνιον, ἀπὸ [l] Esa. 2. 19.
προσώπου τοῦ Κυρίου, καὶ ἀπὸ τῆς δόξης τῆς
10 ἰσχύος αὐτοῦ, [m] ὅταν ἔλθῃ ἐνδοξασθῆναι ἐν [m] Act. 1. 11. 1 Thess. 1. 10. Apoc. 1. 7.
τοῖς ἁγίοις αὐτοῦ, καὶ θαυμασθῆναι ἐν πᾶσι
τοῖς πιστεύουσιν, ὅτι ἐπιστεύθη τὸ μαρτύριον
11 ἡμῶν ἐφ' ὑμᾶς, ἐν τῇ ἡμέρᾳ ἐκείνῃ. εἰς ὃ καὶ
προσευχόμεθα πάντοτε περὶ ὑμῶν, ἵνα ὑμᾶς
ἀξιώσῃ τῆς κλήσεως ὁ Θεὸς ἡμῶν, καὶ πλη-
ρώσῃ πᾶσαν εὐδοκίαν ἀγαθωσύνης καὶ ἔργον
12 πίστεως ἐν δυνάμει· ὅπως ἐνδοξασθῇ τὸ ὄνο-
μα τοῦ Κυρίου ἡμῶν Ἰησοῦ Χριστοῦ ἐν ὑμῖν,
καὶ ὑμεῖς ἐν αὐτῷ, κατὰ τὴν χάριν τοῦ Θεοῦ
ἡμῶν καὶ Κυρίου Ἰησοῦ Χριστοῦ.

Β' 2 ΕΡΩΤΩΜΕΝ δὲ ὑμᾶς, ἀδελφοὶ, ὑπὲρ τῆς
παρουσίας τοῦ Κυρίου ἡμῶν Ἰησοῦ Χριστοῦ,
2 καὶ ἡμῶν ἐπισυναγωγῆς ἐπ' αὐτὸν, [n] εἰς τὸ μὴ [n] Jer. 29. 8. Matt. 24. 4. Ephes. 5. 6. Col. 2. 18. 1 Joan. 4. 1.
ταχέως σαλευθῆναι ὑμᾶς ἀπὸ τοῦ νοὸς, μήτε
θροεῖσθαι, μήτε διὰ πνεύματος, μήτε διὰ λό-
γου, μήτε δι' ἐπιστολῆς ὡς δι' ἡμῶν, ὡς ὅτι
3 ἐνέστηκεν ἡ ἡμέρα τοῦ Χριστοῦ. [o] Μή τις [o] Matt. 24. 23. Ephes. 5. 6. 1 Tim. 4. 1. 1 Joan. 2. 18. Apoc. 13. 11.
ὑμᾶς ἐξαπατήσῃ κατὰ μηδένα τρόπον· ὅτι
ἐὰν μὴ ἔλθῃ ἡ ἀποστασία πρῶτον, καὶ ἀπο-
καλυφθῇ ὁ ἄνθρωπος τῆς ἁμαρτίας, ὁ υἱὸς
4 τῆς ἀπωλείας, [p] ὁ ἀντικείμενος καὶ ὑπεραιρό- [p] Dan. 11. 36.
μενος ἐπὶ πάντα λεγόμενον Θεὸν ἢ σέβασμα,
ὥστε αὐτὸν εἰς τὸν ναὸν τοῦ Θεοῦ ὡς Θεὸν
καθίσαι, ἀποδεικνύντα ἑαυτὸν ὅτι ἐστὶ Θεός.
5 οὐ μνημονεύετε ὅτι ἔτι ὢν πρὸς ὑμᾶς, ταῦτα
6 ἔλεγον ὑμῖν; καὶ νῦν τὸ κατέχον οἴδατε, εἰς

HAIL & FIRE www.hailandfire.com

τὸ ἀποκαλυφθῆναι αὐτὸν ἐν τῷ ἑαυτοῦ καιρῷ.
q Act. 20. 29. q τὸ γὰρ μυστήριον ἤδη ἐνεργεῖται τῆς ἀνο- 7
μίας, μόνον ὁ κατέχων ἄρτι ἕως ἐκ μέσου
r Job. 4. 9. Esa. 11. 4. Apoc. 19. 15, 20. 21. γένηται· r καὶ τότε ἀποκαλυφθήσεται ὁ ἄνο- 8
μος, ὃν ὁ Κύριος ἀναλώσει τῷ πνεύματι
τοῦ στόματος αὐτοῦ, καὶ καταργήσει τῇ ἐπι-
s Deut. 13. 1, &c. Matt. 24. 24. Joan. 8. 41. 2 Cor. 4. 4. Ephes. 2. 2. Apoc. 13. 13, &c. φανείᾳ τῆς παρουσίας αὐτοῦ· s οὗ ἐστιν ἡ 9
παρουσία κατ' ἐνέργειαν τοῦ Σατανᾶ ἐν πά-
σῃ δυνάμει καὶ σημείοις καὶ τέρασι ψεύ-
t 2 Cor. 2. 15. et 4. 3. δους, t καὶ ἐν πάσῃ ἀπάτῃ τῆς ἀδικίας ἐν τοῖς 10
ἀπολλυμένοις, ἀνθ' ὧν τὴν ἀγάπην τῆς ἀλη-
θείας οὐκ ἐδέξαντο εἰς τὸ σωθῆναι αὐτούς·
u Rom. 1. 24, &c. 1 Tim. 4. 1. u καὶ διὰ τοῦτο πέμψει αὐτοῖς ὁ Θεὸς ἐνέρ- 11
γειαν πλάνης, εἰς τὸ πιστεῦσαι αὐτοὺς τῷ
ψεύδει· ἵνα κριθῶσι πάντες οἱ μὴ πιστεύ- 12
σαντες τῇ ἀληθείᾳ, ἀλλ' εὐδοκήσαντες ἐν τῇ
x 1. 3. 1 Thess. 1. 4. ἀδικίᾳ. x Ἡμεῖς δὲ ὀφείλομεν εὐχαριστεῖν τῷ 13 Γ'
Θεῷ πάντοτε περὶ ὑμῶν, ἀδελφοὶ ἠγαπημένοι
ὑπὸ Κυρίου, ὅτι εἵλετο ὑμᾶς ὁ Θεὸς ἀπ' ἀρ-
χῆς εἰς σωτηρίαν ἐν ἁγιασμῷ πνεύματος καὶ
πίστει ἀληθείας, εἰς ὃ ἐκάλεσεν ὑμᾶς διὰ τοῦ 14
εὐαγγελίου ἡμῶν, εἰς περιποίησιν δόξης τοῦ
y 3. 6. Κυρίου ἡμῶν Ἰησοῦ Χριστοῦ. y ἄρα οὖν, ἀδελ- 15
φοὶ, στήκετε, καὶ κρατεῖτε τὰς παραδόσεις
ἃς ἐδιδάχθητε, εἴτε διὰ λόγου εἴτε δι' ἐπιστο-
λῆς ἡμῶν. αὐτὸς δὲ ὁ Κύριος ἡμῶν Ἰησοῦς 16
Χριστὸς, καὶ ὁ Θεὸς καὶ πατὴρ ἡμῶν, ὁ ἀγα-
πήσας ἡμᾶς καὶ δοὺς παράκλησιν αἰωνίαν καὶ
z 1 Thess. 3. 13. ἐλπίδα ἀγαθὴν ἐν χάριτι, z παρακαλέσαι ὑμῶν 17
τὰς καρδίας, καὶ στηρίξαι ὑμᾶς ἐν παντὶ λόγῳ
καὶ ἔργῳ ἀγαθῷ.

HAIL & FIRE www.hailandfire.com

Δ′ 3 [a]ΤΟ λοιπὸν, προσεύχεσθε, ἀδελφοὶ, περὶ ἡμῶν, ἵνα ὁ λόγος τοῦ Κυρίου τρέχῃ καὶ δο-
2 ξάζηται καθὼς καὶ πρὸς ὑμᾶς, [b]καὶ ἵνα ῥυσθῶ-
μεν ἀπὸ τῶν ἀτόπων καὶ πονηρῶν ἀνθρώπων·
3 οὐ γὰρ πάντων ἡ πίστις. [c]πιστὸς δέ ἐστιν
ὁ Κύριος, ὃς στηρίξει ὑμᾶς καὶ φυλάξει ἀπὸ
4 τοῦ πονηροῦ. [d]πεποίθαμεν δὲ ἐν Κυρίῳ ἐφ'
ὑμᾶς, ὅτι ἃ παραγγέλλομεν ὑμῖν, καὶ ποιεῖτε
5 καὶ ποιήσετε. ὁ δὲ Κύριος κατευθύναι ὑμῶν
τὰς καρδίας εἰς τὴν ἀγάπην τοῦ Θεοῦ, καὶ εἰς
τὴν ὑπομονὴν τοῦ Χριστοῦ.

Ε′ 6 [e]Παραγγέλλομεν δὲ ὑμῖν, ἀδελφοὶ, ἐν ὀνό-
ματι τοῦ Κυρίου ἡμῶν Ἰησοῦ Χριστοῦ, στελ-
λεσθαι ὑμᾶς ἀπὸ παντὸς ἀδελφοῦ ἀτάκτως
περιπατοῦντος, καὶ μὴ κατὰ τὴν παράδοσιν
7 ἣν παρέλαβε παρ' ἡμῶν. [f]αὐτοὶ γὰρ οἴδατε
πῶς δεῖ μιμεῖσθαι ἡμᾶς· ὅτι οὐκ ἠτακτήσαμεν
8 ἐν ὑμῖν, [g]οὐδὲ δωρεὰν ἄρτον ἐφάγομεν παρά
τινος, ἀλλ' ἐν κόπῳ καὶ μόχθῳ, νύκτα καὶ
ἡμέραν ἐργαζόμενοι, πρὸς τὸ μὴ ἐπιβαρῆσαί
9 τινα ὑμῶν· [h]οὐχ ὅτι οὐκ ἔχομεν ἐξουσίαν,
ἀλλ' ἵνα ἑαυτοὺς τύπον δῶμεν ὑμῖν εἰς τὸ
10 μιμεῖσθαι ἡμᾶς. [i]καὶ γὰρ ὅτε ἦμεν πρὸς
ὑμᾶς, τοῦτο παρηγγέλλομεν ὑμῖν, ὅτι εἴ τις
11 οὐ θέλει ἐργάζεσθαι, μηδὲ ἐσθιέτω. ἀκούομεν
γάρ τινας περιπατοῦντας ἐν ὑμῖν ἀτάκτως,
μηδὲν ἐργαζομένους, ἀλλὰ περιεργαζομένους.
12 [k]τοῖς δὲ τοιούτοις παραγγέλλομεν, καὶ παρα-
καλοῦμεν διὰ τοῦ Κυρίου ἡμῶν Ἰησοῦ Χρι-
στοῦ, ἵνα μετὰ ἡσυχίας ἐργαζόμενοι, τὸν
13 ἑαυτῶν ἄρτον ἐσθίωσιν. [l]ὑμεῖς δὲ, ἀδελφοὶ,

a Matt. 9. 38. Eph. 6. 19. Col. 4. 3.
b Joan. 6. 44. Rom. 15. 31.
c Joan. 17. 15. 1 Cor. 1. 9. et 10. 13. 1 Thess. 5. 24.
d 2 Cor. 7. 16.
e ver. 14, 15 Rom. 16. 17. 1 Cor. 5. 11, 13. 1 Thess. 4. 11. et 5. 14. Tit. 3. 10. 2 Joan. 10.
f 1 Cor. 4. 16. et 11. 1. 1 Thess. 1. 6. et 2. 10. et 4. 11.
g Act. 18. 3. et 20. 34. 1 Cor. 4. 12. 2 Cor. 11. 9. et 12. 13. 1 Thess. 2. 9.
h Matt. 10. 10. 1 Cor. 4. 16. et 9. 4, 6. et 11. 1. 1 Thess. 1. 6. et 2. 6. Philipp. 3. 17. 1 Tim. 5. 18.
i Gen. 3. 19.
k Eph. 4. 28. 2 Thess. 4. 11.
l Gal. 6. 9.

HAIL & FIRE www.hailandfire.com

m ver. 6. Matt. 18. 17. 1 Cor. 5. 9, 11.

μὴ ἐκκακήσητε καλοποιοῦντες. [m]εἰ δέ τις 14
οὐχ ὑπακούει τῷ λόγῳ ἡμῶν διὰ τῆς ἐπιστο-
λῆς, τοῦτον σημειοῦσθε· καὶ μὴ συναναμίγ-
νυσθε αὐτῷ, ἵνα ἐντραπῇ· καὶ μὴ ὡς ἐχθρὸν 15
n Rom. 15. 33. et 16. 20. 1 Cor. 14. 33. 2 Cor. 13. 11. Philipp. 4. 9. 1 Thess. 5. 23.
ἡγεῖσθε, ἀλλὰ νουθετεῖτε ὡς ἀδελφόν. [n]αὐτὸς 16 ϛ΄
δὲ ὁ Κύριος τῆς εἰρήνης δῴη ὑμῖν τὴν εἰρήνην
διὰ παντὸς ἐν παντὶ τρόπῳ. ὁ Κύριος μετὰ
πάντων ὑμῶν.

o 1 Cor. 16. 21. Col. 4. 18.

[o]Ὁ ἀσπασμὸς τῇ ἐμῇ χειρὶ Παύλου, ὅ ἐστι 17
σημεῖον ἐν πάσῃ ἐπιστολῇ· οὕτω γράφω. ἡ 18
χάρις τοῦ Κυρίου ἡμῶν Ἰησοῦ Χριστοῦ μετὰ
πάντων ὑμῶν. ἀμήν.

Πρὸς Θεσσαλονικεῖς δευτέρα ἐγράφη ἀπὸ
Ἀθηνῶν.

ΠΑΥΛΟΥ ΤΟΥ ΑΠΟΣΤΟΛΟΥ

Η ΠΡΟΣ

ΤΙΜΟΘΕΟΝ

ΕΠΙΣΤΟΛΗ ΠΡΩΤΗ.

p Act. 9. 15. Col. 1. 27. Gal. 1. 1.

[p]ΠΑΥΛΟΣ ἀπόστολος Ἰησοῦ Χριστοῦ, κατ' 1
ἐπιταγὴν Θεοῦ σωτῆρος ἡμῶν, καὶ Κυρίου
q Act. 16. 1. 1 Cor. 4. 17. 1 Thess. 3. 2. Gal. 1. 3. 1 Pet. 1. 2.
Ἰησοῦ Χριστοῦ τῆς ἐλπίδος ἡμῶν, [q]Τιμοθέῳ 2
γνησίῳ τέκνῳ ἐν πίστει· χάρις, ἔλεος, εἰρήνη
ἀπὸ Θεοῦ πατρὸς ἡμῶν καὶ Χριστοῦ Ἰησοῦ

HAIL & FIRE www.hailandfire.com

Α′ 3 τοῦ Κυρίου ἡμῶν. [r]Καθὼς παρεκάλεσά σε r Act. 20. 1, 3. Gal. 1. 6, 7.
προσμεῖναι ἐν Ἐφέσῳ, πορευόμενος εἰς Μα-
κεδονίαν, ἵνα παραγγείλῃς τισὶ μὴ ἑτεροδι-
4 δασκαλεῖν, [s]μηδὲ προσέχειν μύθοις καὶ γενεα- s 4. 7. et 6. 4. 20. 2 Tim. 2. 16. Tit. 1. 14. et 3. 9.
λογίαις ἀπεράντοις, αἵτινες ζητήσεις παρ-
έχουσι μᾶλλον ἢ οἰκονομίαν Θεοῦ τὴν ἐν πί-
5 στει· [t]τὸ δὲ τέλος τῆς παραγγελίας ἐστὶν t Rom. 13. 8, &c. Gal. 5. 14.
ἀγάπη ἐκ καθαρᾶς καρδίας καὶ συνειδήσεως
6 ἀγαθῆς καὶ πίστεως ἀνυποκρίτου· [u]ὧν τινες u 6. 4, 20.
ἀστοχήσαντες, ἐξετράπησαν εἰς ματαιολογίαν,
7 θέλοντες εἶναι νομοδιδάσκαλοι, μὴ νοοῦντες
μήτε ἃ λέγουσι, μήτε περὶ τίνων διαβεβαιοῦν-
8 ται· [x]οἴδαμεν δὲ ὅτι καλὸς ὁ νόμος, ἐάν τις x Rom. 7. 12.
9 αὐτῷ νομίμως χρῆται, [y]εἰδὼς τοῦτο, ὅτι δι- y Gal. 3. 19. et 5. 23.
καίῳ νόμος οὐ κεῖται, ἀνόμοις δὲ καὶ ἀνυπο-
τάκτοις, ἀσεβέσι καὶ ἁμαρτωλοῖς, ἀνοσίοις
καὶ βεβήλοις, πατραλῴαις καὶ μητραλῴαις,
10 ἀνδροφόνοις, πόρνοις, ἀρσενοκοίταις, ἀνδρα-
ποδισταῖς, ψεύσταις, ἐπιόρκοις, καὶ εἴ τι ἕτε-
ρον τῇ ὑγιαινούσῃ διδασκαλίᾳ ἀντίκειται,
11 [z]κατὰ τὸ εὐαγγέλιον τῆς δόξης τοῦ μακαρίου z 6. 15. 1 Thess. 2. 4.
Β′ 12 Θεοῦ, ὃ ἐπιστεύθην ἐγώ. καὶ χάριν ἔχω τῷ
ἐνδυναμώσαντί με Χριστῷ Ἰησοῦ τῷ Κυρίῳ
ἡμῶν, ὅτι πιστόν με ἡγήσατο, θέμενος εἰς
13 διακονίαν, [a]τὸν πρότερον ὄντα βλάσφημον a Joan. 9. 39. 41. Act. 3. 17. et 8. 3. et 9. 1. et 22. 4. et 26. 9. 1 Cor. 15. 9. Gal. 1. 13. Philipp. 3. 6.
καὶ διώκτην καὶ ὑβριστήν· ἀλλ' ἠλεήθην, ὅτι
14 ἀγνοῶν ἐποίησα ἐν ἀπιστίᾳ· ὑπερεπλεόνασε
δὲ ἡ χάρις τοῦ Κυρίου ἡμῶν μετὰ πίστεως
15 καὶ ἀγάπης τῆς ἐν Χριστῷ Ἰησοῦ. [b]πιστὸς b Matt. 9. 13. Marc. 2. 17. Luc. 5. 32. et 19. 10. 1 Joan. 3. 5.
ὁ λόγος καὶ πάσης ἀποδοχῆς ἄξιος, ὅτι Χρι-
στὸς Ἰησοῦς ἦλθεν εἰς τὸν κόσμον ἁμαρτω-

HAIL & FIRE www.hailandfire.com

λοὺς σῶσαι, ὧν πρῶτός εἰμι ἐγώ· ἀλλὰ διὰ 16
τοῦτο ἠλεήθην, ἵνα ἐν ἐμοὶ πρώτῳ ἐνδείξη-
ται Ἰησοῦς Χριστὸς τὴν πᾶσαν μακροθυμίαν,
πρὸς ὑποτύπωσιν τῶν μελλόντων πιστεύειν
c 6. 15, 16. Rom. 16. 27. ἐπ' αὐτῷ εἰς ζωὴν αἰώνιον. [c]τῷ δὲ βασιλεῖ 17
τῶν αἰώνων, ἀφθάρτῳ, ἀοράτῳ, μόνῳ σοφῷ
Θεῷ, τιμὴ καὶ δόξα εἰς τοὺς αἰῶνας τῶν αἰ-
d 6. 12. 2 Tim. 4. 7. ώνων. ἀμήν. [d]ταύτην τὴν παραγγελίαν παρα- 18 Γ'
τίθεμαί σοι, τέκνον Τιμόθεε, κατὰ τὰς προ-
αγούσας ἐπί σε προφητείας, ἵνα στρατεύῃ ἐν
e 3. 9. αὐταῖς τὴν καλὴν στρατείαν, [e]ἔχων πίστιν 19
καὶ ἀγαθὴν συνείδησιν, ἣν τινες ἀπωσάμενοι,
f 1 Cor. 5. 5. 2 Tim. 2. 17. et 4. 14. περὶ τὴν πίστιν ἐναυάγησαν· [f]ὧν ἐστιν Ὑμέ- 20
ναιος καὶ Ἀλέξανδρος, οὓς παρέδωκα τῷ Σα-
τανᾷ, ἵνα παιδευθῶσι μὴ βλασφημεῖν.

ΠΑΡΑΚΑΛΩ οὖν πρῶτον πάντων ποιεῖσθαι 2 Δ'
δεήσεις, προσευχὰς, ἐντεύξεις, εὐχαριστίας,
g Jer. 29. 7. ὑπὲρ πάντων ἀνθρώπων, [g]ὑπὲρ βασιλέων καὶ 2
πάντων τῶν ἐν ὑπεροχῇ ὄντων, ἵνα ἥρεμον
καὶ ἡσύχιον βίον διάγωμεν ἐν πάσῃ εὐσεβείᾳ
h Ezech. 18. 23. 2 Pet. 3. 9. i Joan. 17. 3. καὶ σεμνότητι. τοῦτο γὰρ καλὸν καὶ ἀπό- 3
Rom. 3. 30. et 10. 12. Gal. 3. 19. Heb. 9. 15. δεκτον ἐνώπιον τοῦ σωτῆρος ἡμῶν Θεοῦ, [h]ὃς 4
πάντας ἀνθρώπους θέλει σωθῆναι καὶ εἰς ἐπί-
k Matt. 20. 28. 1 Cor. 1. 6. Eph. 1. 7. Col. 1. 14. 2 Thess. 1. 10. γνωσιν ἀληθείας ἐλθεῖν. [i]εἷς γὰρ Θεὸς, εἷς 5
καὶ μεσίτης Θεοῦ καὶ ἀνθρώπων, ἄνθρωπος
1 Act. 9. 15. et 13. 2. et 22. 21. Rom. 1. 9. et 9. 1. et 11. 13. et 15. 16. Χριστὸς Ἰησοῦς, [k]ὁ δοὺς ἑαυτὸν ἀντίλυτρον 6
ὑπὲρ πάντων, τὸ μαρτύριον καιροῖς ἰδίοις,
Eph. 3. 8. Gal. 1. 16. et 2. 8. 2 Tim. 1. 11. [l]εἰς ὃ ἐτέθην ἐγὼ κήρυξ καὶ ἀπόστολος· 7
ἀλήθειαν λέγω ἐν Χριστῷ, οὐ ψεύδομαι· δι-
m Ps. 134. 2. Esa. 1. 15. Mal. 1. 11. Joan. 4. 21. δάσκαλος ἐθνῶν, ἐν πίστει καὶ ἀληθείᾳ. [m]Βού- 8
λομαι οὖν προσεύχεσθαι τοὺς ἄνδρας ἐν παντὶ

τόπῳ, ἐπαίροντας ὁσίους χεῖρας χωρὶς ὀργῆς
9 καὶ διαλογισμοῦ· [n] ὡσαύτως καὶ τὰς γυναῖκας [n] Tit. 2. 3. 1 Pet. 3. 3.
ἐν καταστολῇ κοσμίῳ, μετὰ αἰδοῦς καὶ σω-
φροσύνης κοσμεῖν ἑαυτὰς, μὴ ἐν πλέγμασιν,
ἢ χρυσῷ, ἢ μαργαρίταις, ἢ ἱματισμῷ πολυ-
10 τελεῖ, ἀλλ' ὃ πρέπει γυναιξὶν ἐπαγγελλομέ-
Ε' 11 ναις θεοσέβειαν, δι' ἔργων ἀγαθῶν. [o] Γυνὴ ἐν [o] Gen. 3. 16. 1 Cor. 14. 34.
12 ἡσυχίᾳ μανθανέτω ἐν πάσῃ ὑποταγῇ. γυναικὶ Eph. 5. 22.
δὲ διδάσκειν οὐκ ἐπιτρέπω, οὐδὲ αὐθεντεῖν
13 ἀνδρὸς, ἀλλ' εἶναι ἐν ἡσυχίᾳ. [p] Ἀδὰμ γὰρ [p] Gen. 1. 27. et 2. 18, 22.
14 πρῶτος ἐπλάσθη, εἶτα Εὔα. [q] καὶ Ἀδὰμ οὐκ [1] Cor. 11. 8, 9.
ἠπατήθη· ἡ δὲ γυνὴ ἀπατηθεῖσα ἐν παραβά- [q] Gen. 3. 6. [2] Cor. 11. 3.
15 σει γέγονε· σωθήσεται δὲ διὰ τῆς τεκνογο-
νίας, ἐὰν μείνωσιν ἐν πίστει καὶ ἀγάπῃ καὶ
ἁγιάσμῳ μετὰ σωφροσύνης.

ς' 3 [r] ΠΙΣΤΟΣ ὁ λόγος· εἴ τις ἐπισκοπῆς ὀρέ- [r] Act. 20. 28. Philipp. 1. 1.
2 γεται, καλοῦ ἔργου ἐπιθυμεῖ. [s] δεῖ οὖν τὸν [s] Tit. 1. 6.
ἐπίσκοπον ἀνεπίληπτον εἶναι, μιᾶς γυναικὸς
ἄνδρα, νηφάλεον, σώφρονα, κόσμιον, φιλόξε-
3 νον, διδακτικόν· [t] μὴ πάροινον, μὴ πλήκτην, [t] 2 Tim. 2. 24.
μὴ αἰσχροκερδῆ, ἀλλ' ἐπιεικῆ, ἄμαχον, ἀφιλ-
4 άργυρον· τοῦ ἰδίου οἴκου καλῶς προϊστάμε-
νον, τέκνα ἔχοντα ἐν ὑποταγῇ μετὰ πάσης
5 σεμνότητος· εἰ δέ τις τοῦ ἰδίου οἴκου προ-
στῆναι οὐκ οἶδε, πῶς ἐκκλησίας Θεοῦ ἐπιμε-
6 λήσεται; μὴ νεόφυτον, ἵνα μὴ τυφωθεὶς εἰς
7 κρίμα ἐμπέσῃ τοῦ διαβόλου. [u] δεῖ δὲ αὐτὸν [u] 1 Cor. 5. 12.
καὶ μαρτυρίαν καλὴν ἔχειν ἀπὸ τῶν ἔξωθεν,
ἵνα μὴ εἰς ὀνειδισμὸν ἐμπέσῃ καὶ παγίδα τοῦ
8 διαβόλου. [x] Διακόνους ὡσαύτως σεμνοὺς, μὴ [x] Act. 6. 3.
διλόγους, μὴ οἴνῳ πολλῷ προσέχοντας, μὴ

HAIL & FIRE www.hailandfire.com

y 1. 19. αἰσχροκερδεῖς, y ἔχοντας τὸ μυστήριον τῆς 9
πίστεως ἐν καθαρᾷ συνειδήσει. καὶ οὗτοι δὲ 10
δοκιμαζέσθωσαν πρῶτον, εἶτα διακονείτωσαν,
ἀνέγκλητοι ὄντες. γυναῖκας ὡσαύτως σεμνὰς, 11
μὴ διαβόλους, νηφαλέους, πιστὰς ἐν πᾶσι.
διάκονοι ἔστωσαν μιᾶς γυναικὸς ἄνδρες, τέ- 12
κνων καλῶς προϊστάμενοι καὶ τῶν ἰδίων οἴ-
z Matt. 25. 21. κων. z οἱ γὰρ καλῶς διακονήσαντες, βαθμὸν 13
ἑαυτοῖς καλὸν περιποιοῦνται, καὶ πολλὴν παῤ-
ρησίαν ἐν πίστει τῇ ἐν Χριστῷ Ἰησοῦ. Ταῦτά 14
σοι γράφω, ἐλπίζων ἐλθεῖν πρός σε τάχιον·
a 2 Tim. 2. 20. a ἐὰν δὲ βραδύνω, ἵνα εἰδῇς πῶς δεῖ ἐν οἴκῳ 15
Θεοῦ ἀναστρέφεσθαι, ἥτις ἐστὶν ἐκκλησία
Θεοῦ ζῶντος, στύλος καὶ ἑδραίωμα τῆς ἀλη-
θείας.

b Marc. 16. 17, 18. Joan. 1. 14. Eph. 3. 5, 6. 1 Joan. 1. 2. 1 Pet. 3. 18. b ΚΑΙ ὁμολογουμένως μέγα ἐστὶ τὸ τῆς εὐ- 16 Ζ΄
σεβείας μυστήριον· Θεὸς ἐφανερώθη ἐν σαρκὶ,
ἐδικαιώθη ἐν πνεύματι, ὤφθη ἀγγέλοις, ἐκη-
ρύχθη ἐν ἔθνεσιν, ἐπιστεύθη ἐν κόσμῳ, ἀν-
c Matt. 24. 23. 2 Thess. 2. 3. 2 Tim. 3. 1. 2 Pet. 3. 3. Judæ 18. 1 Joan. 2. 18. ελήφθη ἐν δόξῃ. c Τὸ δὲ πνεῦμα ῥητῶς λέγει, 4
ὅτι ἐν ὑστέροις καιροῖς ἀποστήσονταί τινες
τῆς πίστεως, προσέχοντες πνεύμασι πλάνοις
καὶ διδασκαλίαις δαιμονίων, ἐν ὑποκρίσει ψευ- 2
δολόγων, κεκαυτηριασμένων τὴν ἰδίαν συνεί-
d Gen. 9. 3. Rom. 14. 6. 1 Cor. 10. 30. δησιν, d κωλυόντων γαμεῖν, ἀπέχεσθαι βρω- 3
μάτων, ἃ ὁ Θεὸς ἔκτισεν εἰς μετάληψιν μετὰ
εὐχαριστίας τοῖς πιστοῖς καὶ ἐπεγνωκόσι τὴν
e Gen. 1. 31. Act. 10. 15. Rom. 14. 14, 20. 1 Cor. 10. 25. Tit. 1. 15. ἀλήθειαν. e ὅτι πᾶν κτίσμα Θεοῦ καλὸν, καὶ 4
οὐδὲν ἀπόβλητον, μετὰ εὐχαριστίας λαμβανό-
μενον· ἁγιάζεται γὰρ διὰ λόγου Θεοῦ καὶ ἐν- 5
f 2 Tim. 1. 5. et 3. 14, 15. τεύξεως. f Ταῦτα ὑποτιθέμενος τοῖς ἀδελφοῖς, 6

HAIL & FIRE www.hailandfire.com

καλὸς ἔσῃ διάκονος Ἰησοῦ Χριστοῦ, ἐντρεφόμενος τοῖς λόγοις τῆς πίστεως, καὶ τῆς καλῆς
7 διδασκαλίας ᾗ παρηκολούθηκας. g Τοὺς δὲ βεβήλους καὶ γραώδεις μύθους παραιτοῦ· γύ-
Η′ 8 μναζε δὲ σεαυτὸν πρὸς εὐσέβειαν. h ἡ γὰρ σωματικὴ γυμνασία πρὸς ὀλίγον ἐστὶν ὠφέλιμος· ἡ δὲ εὐσέβεια πρὸς πάντα ὠφέλιμός ἐστιν, ἐπαγγελίαν ἔχουσα ζωῆς τῆς νῦν καὶ
9 τῆς μελλούσης. i πιστὸς ὁ λόγος καὶ πάσης
10 ἀποδοχῆς ἄξιος. k εἰς τοῦτο γὰρ καὶ κοπιῶμεν καὶ ὀνειδιζόμεθα, ὅτι ἠλπίκαμεν ἐπὶ Θεῷ ζῶντι, ὅς ἐστι σωτὴρ πάντων ἀνθρώπων, μά-
Θ′ 11 λιστα πιστῶν. Παράγγελλε ταῦτα καὶ δί-
12 δασκε. l μηδείς σου τῆς νεότητος καταφρονείτω, ἀλλὰ τύπος γίνου τῶν πιστῶν ἐν λόγῳ, ἐν ἀναστροφῇ, ἐν ἀγάπῃ, ἐν πνεύματι,
13 ἐν πίστει, ἐν ἁγνείᾳ. ἕως ἔρχομαι, πρόσεχε τῇ ἀναγνώσει, τῇ παρακλήσει, τῇ διδασκαλίᾳ.
14 m μὴ ἀμέλει τοῦ ἐν σοὶ χαρίσματος, ὃ ἐδόθη σοι διὰ προφητείας μετὰ ἐπιθέσεως τῶν χει-
15 ρῶν τοῦ πρεσβυτερίου. ταῦτα μελέτα, ἐν τούτοις ἴσθι· ἵνα σου ἡ προκοπὴ φανερὰ ᾖ ἐν
16 πᾶσιν. ἔπεχε σεαυτῷ καὶ τῇ διδασκαλίᾳ· ἐπίμενε αὐτοῖς· τοῦτο γὰρ ποιῶν, καὶ σεαυτὸν σώσεις καὶ τοὺς ἀκούοντάς σου.

Ι′ 5 n ΠΡΕΣΒΥΤΕΡΩι μὴ ἐπιπλήξῃς, ἀλλὰ παρακάλει ὡς πατέρα· νεωτέρους, ὡς ἀδελφούς·
2 πρεσβυτέρας, ὡς μητέρας· νεωτέρας, ὡς ἀδελ-
3 φὰς, ἐν πάσῃ ἁγνείᾳ. Χήρας τίμα τὰς ὄντως
ΙΑ′ 4 χήρας. o εἰ δέ τις χήρα τέκνα ἢ ἔκγονα ἔχει, μανθανέτωσαν πρῶτον τὸν ἴδιον οἶκον εὐσε-

g 1. 4. et 6. 20. 2 Tim. 2. 16, 23. Tit. 1. 14. et 3. 6.
h 6. 6. Col. 2. 23.
i 1. 15.
k Psal. 36. 6. et 107. 2, 6, &c.
l 1 Cor. 16. 10, 11. Tit. 2. 7, 15. 1 Pet. 5. 3.
m 1. 18. et 4. 22. Act. 6. 6. et 8. 17. et 13. 3. et 19. 6. 2 Tim. 1. 6.
n Lev. 19. 32.
o Gen. 45. 16, &c. Matt. 15. 4. Marc. 7. 10, &c. Eph. 6. 1, 2.

HAIL & FIRE www.hailandfire.com

βεῖν, καὶ ἀμοιβὰς ἀποδιδόναι τοῖς προγόνοις· τοῦτο γὰρ ἐστι καλὸν καὶ ἀποδεκτὸν ἐνώπιον
p Luc. 2. 36. et 18. 1. τοῦ Θεοῦ. [p] ἡ δὲ ὄντως χήρα καὶ μεμονωμένη 5
ἤλπικεν ἐπὶ τὸν Θεὸν, καὶ προσμένει ταῖς δεήσεσι καὶ ταῖς προσευχαῖς νυκτὸς καὶ ἡμέρας· ἡ δὲ σπαταλῶσα, ζῶσα τέθνηκε. καὶ 6, 7
ταῦτα παράγγελλε, ἵνα ἀνεπίληπτοι ὦσιν.
q Gal. 6. 10. 2 Tim. 3. 5. Tit. 1. 16. [q] εἰ δέ τις τῶν ἰδίων καὶ μάλιστα τῶν οἰ- 8
κείων οὐ προνοεῖ, τὴν πίστιν ἤρνηται, καὶ ἔστιν ἀπίστου χείρων. Χήρα καταλεγέσθω 9
μὴ ἔλαττον ἐτῶν ἑξήκοντα, γεγονυῖα ἑνὸς ἀν-
r Gen. 18. 4. et 19. 2 Luc. 7. 38, 44. 1 Pet. 4. 9. δρὸς γυνὴ, [r] ἐν ἔργοις καλοῖς μαρτυρουμένη, 10
εἰ ἐτεκνοτρόφησεν, εἰ ἐξενοδόχησεν, εἰ ἁγίων πόδας ἔνιψεν, εἰ θλιβομένοις ἐπήρκεσεν, εἰ παντὶ ἔργῳ ἀγαθῷ ἐπηκολούθησε. Νεωτέρας 11
δὲ χήρας παραιτοῦ· ὅταν γὰρ καταστρηνιάσωσι τοῦ Χριστοῦ, γαμεῖν θέλουσιν, ἔχου- 12
σαι κρίμα, ὅτι τὴν πρώτην πίστιν ἠθέτησαν·
s Tit. 2. 3. [s] ἅμα δὲ καὶ ἀργαὶ μανθάνουσι περιερχόμεναι 13
τὰς οἰκίας· οὐ μόνον δὲ ἀργαὶ, ἀλλὰ καὶ φλύαροι καὶ περίεργοι, λαλοῦσαι τὰ μὴ δέ-
t 1 Cor. 7. 9. οντα. [t] βούλομαι οὖν νεωτέρας γαμεῖν, τεκνο- 14
γονεῖν, οἰκοδεσποτεῖν, μηδεμίαν ἀφορμὴν διδόναι τῷ ἀντικειμένῳ λοιδορίας χάριν. ἤδη 15
γάρ τινες ἐξετράπησαν ὀπίσω τοῦ Σατανᾶ.
u ver. 3. [u] Εἴ τις πιστὸς ἢ πιστὴ ἔχει χήρας, ἐπαρ- 16
κείτω αὐταῖς, καὶ μὴ βαρείσθω ἡ ἐκκλησία,
x Rom. 12. 8. et 15. 27. 1 Cor. 9. 11. et 12. 28. Gal. 6. 6. Philipp. 2. 29. 1 Thess. 5. 12. Heb. 13. 17. ἵνα ταῖς ὄντως χήραις ἐπαρκέσῃ.
y Deut. 24. 14. [x] Οἱ καλῶς προεστῶτες πρεσβύτεροι διπλῆς 17 ΙΒ′
τιμῆς ἀξιούσθωσαν, μάλιστα οἱ κοπιῶντες ἐν λόγῳ καὶ διδασκαλίᾳ. [y] λέγει γὰρ ἡ γραφὴ, 18

HAIL & FIRE www.hailandfire.com

'Βοῦν ἀλοῶντα οὐ φιμώσεις·' καὶ, 'Ἄξιος ὁ ἐρ- et 25. 4. Lev. 19. 13.
19 'γάτης τοῦ μισθοῦ αὐτοῦ.' z Κατὰ πρεσβυτέ- Matt. 10. 10. Luc. 10. 7. 1 Cor. 9. 9.
ρου κατηγορίαν μὴ παραδέχου, ἐκτὸς εἰ μὴ z Deut. 19. 15.
20 ἐπὶ δύο ἢ τριῶν μαρτύρων. Τοὺς ἁμαρτά-
νοντας, ἐνώπιον πάντων ἔλεγχε, ἵνα καὶ οἱ
21 λοιποὶ φόβον ἔχωσι. a Διαμαρτύρομαι ἐνώ- a 6. 13. Deut. 17. 4. et 19. 18. Gal. 1. 20. Philipp. 1. 8. 1 Thess. 2. 5. et 5. 27.
πιον τοῦ Θεοῦ καὶ Κυρίου Ἰησοῦ Χριστοῦ
καὶ τῶν ἐκλεκτῶν ἀγγέλων, ἵνα ταῦτα φυ-
λάξῃς χωρὶς προκρίματος, μηδὲν ποιῶν κατὰ
ΙΓ' 22 πρόσκλισιν. b Χεῖρας ταχέως μηδενὶ ἐπιτίθει, b 4. 14. Act. 6. 6. et 8. 17. et 13. 3. et 19. 6. 2 Tim. 1. 6.
μηδὲ κοινώνει ἁμαρτίαις ἀλλοτρίαις. Σεαυτὸν
23 ἁγνὸν τήρει. c μηκέτι ὑδροπότει, ἀλλ' οἴνῳ c Ps. 104. 15.
ὀλίγῳ χρῶ, διὰ τὸν στόμαχόν σου καὶ τὰς
ΙΔ' 24 πυκνάς σου ἀσθενείας. d Τινῶν ἀνθρώπων αἱ d Gal. 5. 19.
ἁμαρτίαι πρόδηλοί εἰσι, προάγουσαι εἰς κρί-
25 σιν· τισὶ δὲ καὶ ἐπακολουθοῦσιν. ὡσαύτως
καὶ τὰ καλὰ ἔργα πρόδηλά ἐστι· καὶ τὰ ἄλ-
λως ἔχοντα, κρυβῆναι οὐ δύναται.
ΙΕ' 6 e ΟΣΟΙ εἰσὶν ὑπὸ ζυγὸν δοῦλοι, τοὺς ἰδίους e Eph. 6. 5. Col. 3. 22. Tit. 2. 5, 8, 9. 1 Pet. 2. 18.
δεσπότας πάσης τιμῆς ἀξίους ἡγείσθωσαν,
ἵνα μὴ τὸ ὄνομα τοῦ Θεοῦ καὶ ἡ διδασκαλία
2 βλασφημῆται. οἱ δὲ πιστοὺς ἔχοντες δεσπό-
τας, μὴ καταφρονείτωσαν, ὅτι ἀδελφοί εἰσιν·
ἀλλὰ μᾶλλον δουλευέτωσαν, ὅτι πιστοί εἰσι
καὶ ἀγαπητοὶ, οἱ τῆς εὐεργεσίας ἀντιλαμβα-
Ις' 3 νόμενοι. ταῦτα δίδασκε καὶ παρακάλει. f Εἴ f 1. 3. 4. Gal. 1. 6, 7.
τις ἑτεροδιδασκαλεῖ, καὶ μὴ προσέρχεται ὑγι-
αίνουσι λόγοις τοῖς τοῦ Κυρίου ἡμῶν Ἰησοῦ
Χριστοῦ, καὶ τῇ κατ' εὐσέβειαν διδασκαλίᾳ,
4 g τετύφωται, μηδὲν ἐπιστάμενος, ἀλλὰ νοσῶν g 1. 4. 1 Cor. 8. 2. 2 Tim. 2. 23. Tit. 3. 9.
περὶ ζητήσεις καὶ λογομαχίας, ἐξ ὧν γίνεται

HAIL & FIRE www.hailandfire.com

φθόνος, ἔρις, βλασφημίαι, ὑπόνοιαι πονηραὶ,
h Rom. 16. 17. 1 Cor. 11. 16. 2 Tim. 3. 5, 8. Tit. 1. 1. et 3. 10. 2 Pet. 2. 3. 2 Joan. 10. h παραδιατριβαὶ διεφθαρμένων ἀνθρώπων τὸν 5
νοῦν, καὶ ἀπεστερημένων τῆς ἀληθείας, νομι-
ζόντων πορισμὸν εἶναι τὴν εὐσέβειαν. ἀφί-
i 4. 8. Prov. 15. 16. Heb. 13. 5. στασο ἀπὸ τῶν τοιούτων. i Ἔστι δὲ πορι- 6
k Job. 1. 21. et 27. 19. Psal. 49. 17. Prov. 27. 24. Eccl. 5. 14, 15. σμὸς μέγας ἡ εὐσέβεια μετὰ αὐταρκείας. k οὐ- 7
δὲν γὰρ εἰσηνέγκαμεν εἰς τὸν κόσμον, δῆλον
ὅτι οὐδὲ ἐξενεγκεῖν τι δυνάμεθα· l ἔχοντες δὲ 8
l Psal. 55. 22. Eccl. 29. 23. Matt. 6. 25. Heb. 13. 5. 1 Pet. 5. 7. διατροφὰς καὶ σκεπάσματα, τούτοις ἀρκεσθη-
σόμεθα. m Οἱ δὲ βουλόμενοι πλουτεῖν, ἐμ- 9
m Prov. 11. 28. et 30. 21. et 28. 20. Matt. 13. 22. Marc. 4. 19. Jac. 5. 1. πίπτουσιν εἰς πειρασμὸν καὶ παγίδα καὶ ἐπι-
θυμίας πολλὰς ἀνοήτους καὶ βλαβερὰς, αἵ-
τινες βυθίζουσι τοὺς ἀνθρώπους εἰς ὄλεθρον
n Exod. 23. 8. Deut. 16. 19. Prov. 15. 16. καὶ ἀπώλειαν. n ῥίζα γὰρ πάντων τῶν κακῶν 10
ἐστιν ἡ φιλαργυρία· ἧς τινες ὀρεγόμενοι ἀπ-
επλανήθησαν ἀπὸ τῆς πίστεως, καὶ ἑαυτοὺς
o 2 Tim. 2. 22. περιέπειραν ὀδύναις πολλαῖς. o Σὺ δὲ, ὦ 11
ἄνθρωπε τοῦ Θεοῦ, ταῦτα φεῦγε· δίωκε δὲ
δικαιοσύνην, εὐσέβειαν, πίστιν, ἀγάπην, ὑπο-
p ver. 19. et 1. 18. 1 Cor. 9. 26, 26. Philipp. 3. 12, 14. 2 Tim. 4. 7. μονὴν, πραότητα· p ἀγωνίζου τὸν καλὸν ἀγῶνα 12
τῆς πίστεως· ἐπιλαβοῦ τῆς αἰωνίου ζωῆς, εἰς
ἣν καὶ ἐκλήθης, καὶ ὡμολόγησας τὴν καλὴν
q 5. 21. Deut. 32. 39. 1 Sam. 2. 6. Matt. 27. 11. Joan. 18. 37. ὁμολογίαν ἐνώπιον πολλῶν μαρτύρων. q Παρ- 13 ιζ΄
αγγέλλω σοι ἐνώπιον τοῦ Θεοῦ τοῦ ζωοποι-
οῦντος τὰ πάντα, καὶ Χριστοῦ Ἰησοῦ τοῦ μαρ-
τυρήσαντος ἐπὶ Ποντίου Πιλάτου τὴν καλὴν
ὁμολογίαν, τηρῆσαί σε τὴν ἐντολὴν ἄσπιλον, 14
ἀνεπίληπτον, μέχρι τῆς ἐπιφανείας τοῦ Κυ-
r 1. 11, 17. Apoc. 17. 14. et 19. 16. ρίου ἡμῶν Ἰησοῦ Χριστοῦ, r ἣν καιροῖς ἰδίοις 15
δείξει ὁ μακάριος καὶ μόνος δυνάστης, ὁ βα-
σιλεὺς τῶν βασιλευόντων, καὶ κύριος τῶν

Thalia Mayer 1858 Ver 12.

HAIL & FIRE www.hailandfire.com

16 κυριευόντων, [s]ὁ μόνος ἔχων ἀθανασίαν, φῶς οἰκῶν ἀπρόσιτον, ὃν εἶδεν οὐδεὶς ἀνθρώπων, οὐδὲ ἰδεῖν δύναται, ᾧ τιμὴ καὶ κράτος αἰώνιον. ἀμήν.

[s] Exod. 33. 20. Deut. 4. 12. Joan. 1. 18. 1 Joan. 4. 12, 20.

ΙΗ΄ 17 [t]Τοῖς πλουσίοις ἐν τῷ νῦν αἰῶνι παράγγελλε, μὴ ὑψηλοφρονεῖν, μηδὲ ἠλπικέναι ἐπὶ πλούτου ἀδηλότητι, ἀλλ' ἐν τῷ Θεῷ τῷ ζῶντι, τῷ παρέχοντι ἡμῖν πλουσίως πάντα εἰς ἀπό-
18 λαυσιν· [u]ἀγαθοεργεῖν, πλουτεῖν ἐν ἔργοις κα-
19 λοῖς, εὐμεταδότους εἶναι, κοινωνικούς, [x]ἀποθησαυρίζοντας ἑαυτοῖς θεμέλιον καλὸν εἰς τὸ μέλλον, ἵνα ἐπιλάβωνται τῆς αἰωνίου ζωῆς.

[t] Job. 31. 24. Psal. 62. 10. Marc. 4. 19. et 10. 24. Luc. 8. 14. et 12. 15.
[u] Luc. 12. 21. Jac. 2. 5.
[x] ver. 12. Matt. 6. 20. Luc. 12. 33. et 16. 9.

20 [y]Ὦ Τιμόθεε, τὴν παρακαταθήκην φύλαξον, ἐκτρεπόμενος τὰς βεβήλους κενοφωνίας, καὶ
21 ἀντιθέσεις τῆς ψευδωνύμου γνώσεως· [z]ἥν τινες ἐπαγγελλόμενοι, περὶ τὴν πίστιν ἠστόχησαν. Ἡ χάρις μετὰ σοῦ. ἀμήν.

[y] 1. 4. et 4. 7. 2 Tim. 1. 14. et 2. 14, 16. Tit. 1. 14. et 3. 9. Apoc. 3. 3.
[z] 2 Tim. 2. 18.

Πρὸς Τιμόθεον πρώτη ἐγράφη ἀπὸ Λαοδικείας, ἥτις ἐστὶ μητρόπολις Φρυγίας τῆς Πακατιανῆς.

ΠΑΥΛΟΥ ΤΟΥ ΑΠΟΣΤΟΛΟΥ

Η ΠΡΟΣ

ΤΙΜΟΘΕΟΝ

ΕΠΙΣΤΟΛΗ ΔΕΥΤΕΡΑ.

1 ΠΑΥΛΟΣ ἀπόστολος Ἰησοῦ Χριστοῦ διὰ θελήματος Θεοῦ κατ' ἐπαγγελίαν ζωῆς τῆς

HAIL & FIRE www.hailandfire.com

a Gal. 1. 3. 1 Tim. 1. 2. 1 Pet. 1. 2.
ἐν Χριστῷ Ἰησοῦ, [a]Τιμοθέῳ ἀγαπητῷ τέκνῳ· 2
χάρις, ἔλεος, εἰρήνη ἀπὸ Θεοῦ πατρὸς καὶ
Χριστοῦ Ἰησοῦ τοῦ Κυρίου ἡμῶν.

b Act. 22. 3. et 23. 1. et 24. 14. Rom. 1. 8, 9. Eph. 1. 16. 1 Thess. 1. 2. et 3. 10.
[b]Χάριν ἔχω τῷ Θεῷ, ᾧ λατρεύω ἀπὸ προ- 3 A'
γόνων ἐν καθαρᾷ συνειδήσει, ὡς ἀδιάλειπτον
ἔχω τὴν περὶ σοῦ μνείαν ἐν ταῖς δεήσεσί μου
νυκτὸς καὶ ἡμέρας, ἐπιποθῶν σε ἰδεῖν, μεμνη- 4
μένος σου τῶν δακρύων, ἵνα χαρᾶς πληρωθῶ·

c Act. 16. 1.
[c]ὑπόμνησιν λαμβάνων τῆς ἐν σοὶ ἀνυποκρίτου 5
πίστεως, ἥτις ἐνῴκησε πρῶτον ἐν τῇ μάμμῃ
σου Λωΐδι καὶ τῇ μητρί σου Εὐνείκῃ, πέπει-

d Act. 6. 6. et 8. 17. et 13. 2. et 19. 6. 1 Tim. 4. 14. et 5. 22.
σμαι δὲ ὅτι καὶ ἐν σοί. [d]Δι' ἣν αἰτίαν ἀνα- 6
μιμνήσκω σε ἀναζωπυρεῖν τὸ χάρισμα τοῦ
Θεοῦ, ὅ ἐστιν ἐν σοὶ διὰ τῆς ἐπιθέσεως τῶν

e Rom. 8. 15.
χειρῶν μου· [e]οὐ γὰρ ἔδωκεν ἡμῖν ὁ Θεὸς 7
πνεῦμα δειλίας, ἀλλὰ δυνάμεως καὶ ἀγάπης

f 2. 3. Act. 21. 33. Rom. 1. 16. Eph. 3. 1. et 4. 1. Col. 4. 18. Philipp. 1. 7. et 4. 14. 1 Tim. 2. 6. Philem. 1, 9, 13.
καὶ σωφρονισμοῦ. [f]μὴ οὖν ἐπαισχυνθῇς τὸ 8
μαρτύριον τοῦ Κυρίου ἡμῶν, μηδὲ ἐμὲ τὸν
δέσμιον αὐτοῦ· ἀλλὰ συγκακοπάθησον τῷ εὐ-
αγγελίῳ κατὰ δύναμιν Θεοῦ, [g]τοῦ σώσαντος 9

g Rom. 8. 29, 30. et 9. 11. Eph. 1. 4. et 2. 8. et 3. 11. Tit. 3. 4, 5, 6.
ἡμᾶς καὶ καλέσαντος κλήσει ἁγίᾳ, οὐ κατὰ τὰ
ἔργα ἡμῶν, ἀλλὰ κατ' ἰδίαν πρόθεσιν καὶ χά-
ριν τὴν δοθεῖσαν ἡμῖν ἐν Χριστῷ Ἰησοῦ πρὸ

h Isa. 25. 8. Rom. 16. 25. 1 Cor. 15. 54, 55. Eph. 1. 9. et 3. 9. Col. 1. 26. Tit. 1. 2. Heb. 2. 14. 1 Pet. 1. 20. 1 Joh. 1. 2.
χρόνων αἰωνίων, [h]φανερωθεῖσαν δὲ νῦν διὰ 10
τῆς ἐπιφανείας τοῦ σωτῆρος ἡμῶν Ἰησοῦ Χρι-
στοῦ, καταργήσαντος μὲν τὸν θάνατον, φωτί-
σαντος δὲ ζωὴν καὶ ἀφθαρσίαν διὰ τοῦ εὐαγ-

i Act. 9. 15. et 13. 2. et 22. 21. Eph. 3. 8. Gal. 1. 15. et 2. 7, 8. 1 Tim. 2. 7.
γελίου, [i]εἰς ὃ ἐτέθην ἐγὼ κήρυξ καὶ ἀπόστο- 11
λος καὶ διδάσκαλος ἐθνῶν· [k]δι' ἣν αἰτίαν καὶ 12
ταῦτα πάσχω, ἀλλ' οὐκ ἐπαισχύνομαι· οἶδα

k Eph. 3. 1.
γὰρ ᾧ πεπίστευκα, καὶ πέπεισμαι ὅτι δυνατός

HAIL & FIRE www.hailandfire.com

ἐστι τὴν παραθήκην μου φυλάξαι εἰς ἐκείνην
13 τὴν ἡμέραν. [l]ὑποτύπωσιν ἔχε ὑγιαινόντων l 3. 14.
λόγων, ὧν παρ' ἐμοῦ ἤκουσας, ἐν πίστει καὶ
14 ἀγάπῃ τῇ ἐν Χριστῷ Ἰησοῦ. [m]τὴν καλὴν πα- m 1 Tim. 6. 20.
ρακαταθήκην φύλαξον διὰ Πνεύματος Ἁγίου
Β' 15 τοῦ ἐνοικοῦντος ἐν ἡμῖν. [n]Οἶδας τοῦτο, ὅτι n 4. 10, 16. Act. 19. 9, 10.
ἀπεστράφησάν με πάντες οἱ ἐν τῇ Ἀσίᾳ, ὧν
16 ἐστι Φύγελλος καὶ Ἑρμογένης. [o]Δῴη ἔλεος o 4. 19. Act. 28. 30. Eph. 6. 20.
ὁ Κύριος τῷ Ὀνησιφόρου οἴκῳ· ὅτι πολλάκις
με ἀνέψυξε, καὶ τὴν ἅλυσίν μου οὐκ ἐπη-
17 σχύνθη, ἀλλὰ γενόμενος ἐν Ῥώμῃ, σπουδαιό-
18 τερον ἐζήτησέ με καὶ εὗρε· δῴη αὐτῷ ὁ Κύ-
ριος εὑρεῖν ἔλεος παρὰ Κυρίου ἐν ἐκείνῃ τῇ
ἡμέρᾳ. καὶ ὅσα ἐν Ἐφέσῳ διηκόνησε, βέλ-
τιον σὺ γινώσκεις.

2 ΣΥ οὖν, τέκνον μου, ἐνδυναμοῦ ἐν τῇ χάριτι
2 τῇ ἐν Χριστῷ Ἰησοῦ· [p]καὶ ἃ ἤκουσας παρ' p 1 Tim. 3. 2, &c. Tit. 1. 5, &c.
ἐμοῦ διὰ πολλῶν μαρτύρων, ταῦτα παράθου
πιστοῖς ἀνθρώποις, οἵτινες ἱκανοὶ ἔσονται καὶ
Γ' 3 ἑτέρους διδάξαι. [q]σὺ οὖν κακοπάθησον, ὡς q 1. 8. et 4. 5.
4 καλὸς στρατιώτης Ἰησοῦ Χριστοῦ. [r]οὐδεὶς r 1 Cor. 9. 25.
στρατευόμενος ἐμπλέκεται ταῖς τοῦ βίου πρα-
γματείαις, ἵνα τῷ στρατολογήσαντι ἀρέσῃ.
5 ἐὰν δὲ καὶ ἀθλῇ τις, οὐ στεφανοῦται ἐὰν μὴ
6 νομίμως ἀθλήσῃ. [s]τὸν κοπιῶντα γεωργὸν δεῖ s 1 Cor. 9. 10.
7 πρῶτον τῶν καρπῶν μεταλαμβάνειν. νόει ἃ t 2 Sam. 7. 12. Psal. 132. 11. Esa. 11. 1. Matt. 1. 1, &c. Act. 2. 30. et 13. 23. Rom. 1. 3.
λέγω· δῴη γάρ σοι ὁ Κύριος σύνεσιν ἐν
8 πᾶσι. [t]Μνημόνευε Ἰησοῦν Χριστὸν ἐγηγερ-
μένον ἐκ νεκρῶν, ἐκ σπέρματος Δαβὶδ, κατὰ
9 τὸ εὐαγγέλιόν μου· [u]ἐν ᾧ κακοπαθῶ μέχρι u 1. 8. Eph. 3. 1, 13. et 4. 1. Col. 1. 24. et 4. 3, 18. Philipp. 1. 7.
δεσμῶν, ὡς κακοῦργος· ἀλλ' ὁ λόγος τοῦ

HAIL & FIRE www.hailandfire.com

x Col. 1. 24. Θεοῦ οὐ δέδεται. [x] διὰ τοῦτο πάντα ὑπομένω 10
διὰ τοὺς ἐκλεκτούς, ἵνα καὶ αὐτοὶ σωτηρίας
τύχωσι τῆς ἐν Χριστῷ Ἰησοῦ, μετὰ δόξης
y Rom. 6. 3. &c. et 8. 17. 2 Cor. 4. 10. 1 Pet. 4. 13. αἰωνίου. [y] Πιστὸς ὁ λόγος· εἰ γὰρ συναπε- 11 Δ'
θάνομεν, καὶ συζήσομεν· [z] εἰ ὑπομένομεν, καὶ 12
z Matt. 10. 33. Marc. 8. 38. Luc. 9. 26. et 12. 9. Rom. 8. 17. 2 Cor. 4. 10. Philipp. 3. 10. 1 Pet. 4. 13. συμβασιλεύσομεν· εἰ ἀρνούμεθα, κἀκεῖνος ἀρ-
νήσεται ἡμᾶς· [a] εἰ ἀπιστοῦμεν, ἐκεῖνος πιστὸς 13
μένει· ἀρνήσασθαι ἑαυτὸν οὐ δύναται.
[b] Ταῦτα ὑπομίμνησκε, διαμαρτυρόμενος ἐν- 14
a Num. 23. 19. Rom. 3. 3. et 9. 6. ὠπιον τοῦ Κυρίου μὴ λογομαχεῖν εἰς οὐδὲν
b 1 Tim. 6. 4. χρήσιμον, ἐπὶ καταστροφῇ τῶν ἀκουόντων.
σπούδασον σεαυτὸν δόκιμον παραστῆσαι τῷ 15
Θεῷ, ἐργάτην ἀνεπαίσχυντον, ὀρθοτομοῦντα
c 1 Tim. 1. 4. et 4. 7. et 6. 20. Tit. 1. 14. et 3. 9. τὸν λόγον τῆς ἀληθείας. [c] Τὰς δὲ βεβήλους 16
κενοφωνίας περιΐστασο· ἐπὶ πλεῖον γὰρ προ-
d 1 Tim. 1. 20. κόψουσιν ἀσεβείας, [d] καὶ ὁ λόγος αὐτῶν ὡς 17
γάγγραινα νομὴν ἕξει· ὧν ἐστιν Ὑμέναιος καὶ
e 1 Tim. 6. 21. Φιλητὸς, [e] οἵτινες περὶ τὴν ἀλήθειαν ἠστόχη- 18
σαν, λέγοντες τὴν ἀνάστασιν ἤδη γεγονέναι,
f Joan. 10. 14. καὶ ἀνατρέπουσι τήν τινων πίστιν. [f] ὁ μέν τοι 19
στερεὸς θεμέλιος τοῦ Θεοῦ ἕστηκεν, ἔχων τὴν
σφραγῖδα ταύτην, "Ἔγνω Κύριος τοὺς ὄντας
" αὐτοῦ," καὶ, " Ἀποστήτω ἀπὸ ἀδικίας πᾶς ὁ
g Rom. 9. 21. " ὀνομάζων τὸ ὄνομα Χριστοῦ." [g] ἐν μεγάλῃ δὲ 20
οἰκίᾳ οὐκ ἔστι μόνον σκεύη χρυσᾶ καὶ ἀργυρᾶ,
ἀλλὰ καὶ ξύλινα καὶ ὀστράκινα, καὶ ἃ μὲν εἰς
h 3. 17. τιμὴν, ἃ δὲ εἰς ἀτιμίαν. [h] ἐὰν οὖν τις ἐκκαθ- 21
άρῃ ἑαυτὸν ἀπὸ τούτων, ἔσται σκεῦος εἰς τι-
μὴν, ἡγιασμένον, καὶ εὔχρηστον τῷ δεσπότῃ,
i 1 Cor. 1. 2. 1 Tim. 6. 11. εἰς πᾶν ἔργον ἀγαθὸν ἡτοιμασμένον. [i] Τὰς 22 Ε'
δὲ νεωτερικὰς ἐπιθυμίας φεῦγε· δίωκε δὲ δι-

HAIL & FIRE www.hailandfire.com

καιοσύνην, πίστιν, ἀγάπην, εἰρήνην μετὰ τῶν
ἐπικαλουμένων τὸν Κύριον ἐκ καθαρᾶς καρ-
23 δίας. [k]Τὰς δὲ μωρὰς καὶ ἀπαιδεύτους ζητή- k 1 Tim. 1. 4. et 4. 7. et 6. 4. Tit. 3. 9.
σεις παραιτοῦ, εἰδὼς ὅτι γεννῶσι μάχας·
24 [l]δοῦλον δὲ Κυρίου οὐ δεῖ μάχεσθαι, ἀλλ' l 1 Tim. 3. 2. Tit. 1. 9.
ἤπιον εἶναι πρὸς πάντας, διδακτικὸν, ἀνεξί-
25 κακον, [m]ἐν πραΰτητι παιδεύοντα τοὺς ἀντι- m Act. 8. 22. Gal. 6. 1.
διατιθεμένους· μήποτε δῷ αὐτοῖς ὁ Θεὸς μετά-
26 νοιαν εἰς ἐπίγνωσιν ἀληθείας, καὶ ἀνανήψω-
σιν ἐκ τῆς τοῦ διαβόλου παγίδος, ἐζωγρημέ-
νοι ὑπ' αὐτοῦ εἰς τὸ ἐκείνου θέλημα.

ς' 3 [n]ΤΟΥΤΟ δὲ γίνωσκε, ὅτι ἐν ἐσχάταις ἡμέ- n 1 Tim. 4. 1. 2 Pet. 2. 1. et
2 ραις ἐνστήσονται καιροὶ χαλεποί. ἔσονται γὰρ 3. 3. Judæ 18.
οἱ ἄνθρωποι φίλαυτοι, φιλάργυροι, ἀλαζόνες,
ὑπερήφανοι, βλάσφημοι, γονεῦσιν ἀπειθεῖς,
3 ἀχάριστοι, ἀνόσιοι, ἄστοργοι, ἄσπονδοι, διά-
4 βολοι, ἀκρατεῖς, ἀνήμεροι, ἀφιλάγαθοι, προ-
δόται, προπετεῖς, τετυφωμένοι, φιλήδονοι
5 μᾶλλον ἢ φιλόθεοι, [o]ἔχοντες μόρφωσιν εὐσε- o 2. 16. 23. Matt. 7. 15. et 18. 17. Rom. 16. 17.
βείας, τὴν δὲ δύναμιν αὐτῆς ἠρνημένοι· καὶ 2 Thess. 3. 6.
6 τούτους ἀποτρέπου. [p]ἐκ τούτων γάρ εἰσιν οἱ 1 Tim. 5. 8. Tit. 1. 16. et
ἐνδύνοντες εἰς τὰς οἰκίας, καὶ αἰχμαλωτεύοντες 3. 10. 2 Joan. 10.
τὰ γυναικάρια σεσωρευμένα ἁμαρτίαις, ἀγό- p Matt. 23. 13. Tit. 1. 11.
7 μενα ἐπιθυμίαις ποικίλαις, πάντοτε μανθά-
νοντα, καὶ μηδέποτε εἰς ἐπίγνωσιν ἀληθείας
8 ἐλθεῖν δυνάμενα. [q]ὃν τρόπον δὲ Ἰαννῆς καὶ q Exod. 7. 11. 1 Tim. 6. 5.
Ἰαμβρῆς ἀντέστησαν Μωϋσεῖ, οὕτως καὶ οὗτοι Tit. 1. 16.
ἀνθίστανται τῇ ἀληθείᾳ, ἄνθρωποι κατεφθαρ-
μένοι τὸν νοῦν, ἀδόκιμοι περὶ τὴν πίστιν.
9 ἀλλ' οὐ προκόψουσιν ἐπὶ πλεῖον· ἡ γὰρ ἄνοια
αὐτῶν ἔκδηλος ἔσται πᾶσιν, ὡς καὶ ἡ ἐκείνων

HAIL & FIRE www.hailandfire.com

r 1 Tim. 4. 6. ἐγένετο. [r]Σὺ δὲ παρηκολούθηκάς μου τῇ δι- 10 Ζ'
δασκαλίᾳ, τῇ ἀγωγῇ, τῇ προθέσει, τῇ πίστει,
s Psal. 34. 19. Act. 13. 50. et 14. 2. 19. 22. 2 Cor. 1. 10. τῇ μακροθυμίᾳ, τῇ ἀγάπῃ, τῇ ὑπομονῇ, [s]τοῖς 11
διωγμοῖς, τοῖς παθήμασιν, οἷά μοι ἐγένετο ἐν
Ἀντιοχείᾳ, ἐν Ἰκονίῳ, ἐν Λύστροις· οἵους
διωγμοὺς ὑπήνεγκα, καὶ ἐκ πάντων με ἐῤῥύ-
t Matt. 16. 24. Luc. 24. 26. σατο ὁ Κύριος. [t]καὶ πάντες δὲ οἱ θέλοντες 12
Joan. 17. 14. Act. 14. 22. εὐσεβῶς ζῆν ἐν Χριστῷ Ἰησοῦ, διωχθήσον-
1 Thess. 3. 3. ται. Πονηροὶ δὲ ἄνθρωποι καὶ γόητες προ- 13
κόψουσιν ἐπὶ τὸ χεῖρον, πλανῶντες καὶ πλα-
u 2. 2. νώμενοι. [u]Σὺ δὲ μένε ἐν οἷς ἔμαθες καὶ ἐπι- 14
στώθης, εἰδὼς παρὰ τίνος ἔμαθες, καὶ ὅτι ἀπὸ 15
βρέφους τὰ ἱερὰ γράμματα οἶδας, τὰ δυνά-
μενά σε σοφίσαι εἰς σωτηρίαν, διὰ πίστεως
x Rom. 15. 4. 2 Pet. 1. 19, 20. τῆς ἐν Χριστῷ Ἰησοῦ. [x]πᾶσα γραφὴ, θεό- 16
πνευστος, καὶ ὠφέλιμος πρὸς διδασκαλίαν,
πρὸς ἔλεγχον, πρὸς ἐπανόρθωσιν, πρὸς παι-
δείαν τὴν ἐν δικαιοσύνῃ· ἵνα ἄρτιος ᾖ ὁ τοῦ 17
Θεοῦ ἄνθρωπος, πρὸς πᾶν ἔργον ἀγαθὸν ἐξ-
y Rom. 1. 9. et 9. 1. 2 Cor. 1. 23. et 11. 31. Gal. 1. 20. Philipp. 1. 8. 1 Thess. 2. 5. 1 Tim. 5. 21. et 6. 13. ηρτισμένος. [y]Διαμαρτύρομαι οὖν ἐγὼ ἐνώπιον 4
τοῦ Θεοῦ, καὶ τοῦ Κυρίου Ἰησοῦ Χριστοῦ, τοῦ
μέλλοντος κρίνειν ζῶντας καὶ νεκροὺς κατὰ
τὴν ἐπιφάνειαν αὐτοῦ καὶ τὴν βασιλείαν αὐ-
τοῦ, κήρυξον τὸν λόγον, ἐπίστηθι εὐκαίρως 2
ἀκαίρως, ἔλεγξον, ἐπιτίμησον, παρακάλεσον,
ἐν πάσῃ μακροθυμίᾳ καὶ διδαχῇ. ἔσται γὰρ 3 Η'
καιρὸς ὅτε τῆς ὑγιαινούσης διδασκαλίας οὐκ
ἀνέξονται, ἀλλὰ κατὰ τὰς ἐπιθυμίας τὰς ἰδίας
ἑαυτοῖς ἐπισωρεύσουσι διδασκάλους, κνηθό-
z 1 Tim. 1. 4. et 4. 7. μενοι τὴν ἀκοήν· [z]καὶ ἀπὸ μὲν τῆς ἀληθείας 4
τὴν ἀκοὴν ἀποστρέψουσιν, ἐπὶ δὲ τοὺς μύθους

HAIL & FIRE www.hailandfire.com

5 ἐκτραπήσονται. [a] Σὺ δὲ νῆφε ἐν πᾶσι, κακο- [a] 1 S. et 2 S. Act. 21. 8. Eph. 4. 11.
πάθησον, ἔργον ποίησον εὐαγγελιστοῦ, τὴν
Θ′ 6 διακονίαν σου πληροφόρησον. [b] Ἐγὼ γὰρ ἤδη [b] Philipp. 1. 23. et 2. 17. 2 Pet. 1. 14.
σπένδομαι, καὶ ὁ καιρὸς τῆς ἐμῆς ἀναλύσεως
7 ἐφέστηκε. [c] τὸν ἀγῶνα τὸν καλὸν ἠγώνισμαι, [c] 1 Cor. 9. 24, 25. Philipp. 3. 14. 1 Tim. 6. 12. Heb. 12. 1.
τὸν δρόμον τετέλεκα, τὴν πίστιν τετήρηκα·
8 [d] λοιπὸν, ἀπόκειταί μοι ὁ τῆς δικαιοσύνης στέ- [d] 1 Cor. 9. 25. 1 Pet. 5. 4. Jac. 1. 12.
φανος, ὃν ἀποδώσει μοι ὁ Κύριος ἐν ἐκείνῃ
τῇ ἡμέρᾳ, ὁ δίκαιος κριτὴς· οὐ μόνον δὲ ἐμοὶ,
ἀλλὰ καὶ πᾶσι τοῖς ἠγαπηκόσι τὴν ἐπιφάνειαν
αὐτοῦ.
9 Σπούδασον ἐλθεῖν πρός με ταχέως. [e] Col. 4. 14.
10 [e] Δημᾶς γάρ με ἐγκατέλιπεν, ἀγαπήσας τὸν
νῦν αἰῶνα, καὶ ἐπορεύθη εἰς Θεσσαλονίκην·
Κρήσκης εἰς Γαλατίαν, Τίτος εἰς Δαλματίαν·
11 [f] Λουκᾶς ἐστι μόνος μετ' ἐμοῦ. Μάρκον ἀνα- [f] Act. 15. 37. Col. 4. 10. Philem. 24.
λαβὼν ἄγε μετὰ σεαυτοῦ· ἔστι γάρ μοι εὔ-
12 χρηστος εἰς διακονίαν. [g] Τυχικὸν δὲ ἀπέστειλα [g] Act. 20. 4. Eph. 6. 21, 22.
13 εἰς Ἔφεσον. Τὸν φαιλόνην ὃν ἀπέλιπον ἐν Col. 4. 7. Tit. 3. 12.
Τρωάδι παρὰ Κάρπῳ, ἐρχόμενος φέρε, καὶ τὰ
14 βιβλία, μάλιστα τὰς μεμβράνας. [h] Ἀλέξαν- [h] 1 Tim. 1. 20.
δρος ὁ χαλκεὺς πολλά μοι κακὰ ἐνεδείξατο·
ἀποδῴη αὐτῷ ὁ Κύριος κατὰ τὰ ἔργα αὐτοῦ·
15 ὃν καὶ σὺ φυλάσσου, λίαν γὰρ ἀνθέστηκε τοῖς
16 ἡμετέροις λόγοις. Ἐν τῇ πρώτῃ μου ἀπολο-
γίᾳ οὐδείς μοι συμπαρεγένετο, ἀλλὰ πάντες
17 με ἐγκατέλιπον· μὴ αὐτοῖς λογισθείη· ὁ δὲ
Κύριός μοι παρέστη, καὶ ἐνεδυνάμωσέ με, ἵνα
δι' ἐμοῦ τὸ κήρυγμα πληροφορηθῇ, καὶ ἀκούσῃ
πάντα τὰ ἔθνη· καὶ ἐρρύσθην ἐκ στόματος
18 λέοντος. καὶ ῥύσεταί με ὁ Κύριος ἀπὸ παντὸς

HAIL & FIRE www.hailandfire.com

ἔργου πονηροῦ, καὶ σώσει εἰς τὴν βασιλείαν αὐτοῦ τὴν ἐπουράνιον· ᾧ ἡ δόξα εἰς τοὺς αἰῶνας τῶν αἰώνων. ἀμήν.

i ″Ασπασαι Πρίσκαν καὶ Ἀκύλαν, καὶ τὸν 19
Ὀνησιφόρου οἶκον. k ″Εραστος ἔμεινεν ἐν 20
Κορίνθῳ· Τρόφιμον δὲ ἀπέλιπον ἐν Μιλήτῳ
ἀσθενοῦντα. Σπούδασον πρὸ χειμῶνος ἐλ- 21
θεῖν.

Ἀσπάζεταί σε Εὔβουλος, καὶ Πούδης, καὶ Λῖνος, καὶ Κλαυδία, καὶ οἱ ἀδελφοὶ πάντες. ὁ Κύριος Ἰησοῦς Χριστὸς μετὰ τοῦ πνεύμα- 22
τός σου. ἡ χάρις μεθ' ὑμῶν. ἀμήν.

Πρὸς Τιμόθεον δευτέρα, τῆς Ἐφεσίων ἐκκλησίας πρῶτον ἐπίσκοπον χειροτονηθέντα, ἐγράφη ἀπὸ Ῥώμης, ὅτε ἐκ δευτέρου παρέστη Παῦλος τῷ Καίσαρι Νέρωνι.

ΠΑΥΛΟΥ ΤΟΥ ΑΠΟΣΤΟΛΟΥ

Η ΠΡΟΣ

ΤΙΤΟΝ ΕΠΙΣΤΟΛΗ.

l 1 Tim. 3. 16. et 6. 3. m Num. 23. 19. Rom. 1. 2. et 16. 25. Eph. 1. 9. et 3. 9. Col. 1. 26. 2 Tim. 1. 9, 10. et 2. 13. 1 Pet. 1. 20. n Act. 20. 24.

l ΠΑΥΛΟΣ δοῦλος Θεοῦ, ἀπόστολος δὲ Ἰη- 1
σοῦ Χριστοῦ, κατὰ πίστιν ἐκλεκτῶν Θεοῦ καὶ
ἐπίγνωσιν ἀληθείας τῆς κατ' εὐσέβειαν, m ἐπ' 2
ἐλπίδι ζωῆς αἰωνίου, ἣν ἐπηγγείλατο ὁ ἀψευ-
δὴς Θεὸς πρὸ χρόνων αἰωνίων, n ἐφανέρωσε δὲ 3

HAIL & FIRE www.hailandfire.com

καιροῖς ἰδίοις τὸν λόγον αὐτοῦ, ἐν κηρύγματι Gal. 1. 1.
ὃ ἐπιστεύθην ἐγὼ κατ' ἐπιταγὴν τοῦ σωτῆρος 1 Thess. 2. 4.
4 ἡμῶν Θεοῦ· [o] Τίτῳ γνησίῳ τέκνῳ κατὰ κοι- o 2 Cor. 2. 13. et 7. 14. et 8. 6, 16. Gal. 2. 3. Eph. 1. 2. Col. 1. 2. 1 Tim. 1. 2. 2 Tim. 1. 2. 1 Pet. 1. 2.
νὴν πίστιν, χάρις, ἔλεος, εἰρήνη ἀπὸ Θεοῦ
πατρὸς, καὶ Κυρίου Ἰησοῦ Χριστοῦ τοῦ σωτῆ-
ρος ἡμῶν.

A′ 5 [p] Τούτου χάριν κατέλιπόν σε ἐν Κρήτῃ, ἵνα p Act. 14. 23. 2 Tim. 2. 2.
τὰ λείποντα ἐπιδιορθώσῃς, καὶ καταστήσῃς
κατὰ πόλιν πρεσβυτέρους, ὡς ἐγώ σοι διετα-
6 ξάμην· [q] εἴ τις ἐστὶν ἀνέγκλητος, μιᾶς γυναι- q 1 Tim. 3. 2.
κὸς ἀνὴρ, τέκνα ἔχων πιστὰ, μὴ ἐν κατηγορίᾳ
7 ἀσωτίας, ἢ ἀνυπότακτα. [r] δεῖ γὰρ τὸν ἐπίσκο- r Lev. 10. 9. Matt. 24. 45.
πον ἀνέγκλητον εἶναι, ὡς Θεοῦ οἰκονόμον· μὴ 1 Cor. 4. 1. Eph. 5. 18.
αὐθάδη, μὴ ὀργίλον, μὴ πάροινον, μὴ πλή- 1 Tim. 3. 3, 15. 1 Pet. 5. 2.
8 κτην, μὴ αἰσχροκερδῆ, [s] ἀλλὰ φιλόξενον, φιλ- s 1 Tim. 3. 2.
άγαθον, σώφρονα, δίκαιον, ὅσιον, ἐγκρατῆ,
9 [t] ἀντεχόμενον τοῦ κατὰ τὴν διδαχὴν πιστοῦ t 2. 1. 1 Tim. 1. 10. et 6. 3. 2 Tim. 1. 13. et 4. 3.
λόγου, ἵνα δυνατὸς ᾖ καὶ παρακαλεῖν ἐν τῇ
διδασκαλίᾳ τῇ ὑγιαινούσῃ, καὶ τοὺς ἀντιλέγον-
B′ 10 τας ἐλέγχειν. [u] Εἰσὶ γὰρ πολλοὶ καὶ ἀνυπό- u Act. 15. 1. 1 Tim. 1. 6.
τακτοι ματαιολόγοι καὶ φρεναπάται, μάλιστα
11 οἱ ἐκ περιτομῆς, [x] οὓς δεῖ ἐπιστομίζειν· οἵ- x Matt. 23. 23. 1 Tim. 6. 5. 2 Tim. 3. 6.
τινες ὅλους οἴκους ἀνατρέπουσι, διδάσκοντες
12 ἃ μὴ δεῖ, αἰσχροῦ κέρδους χάριν. εἶπέ τις ἐξ
αὐτῶν ἴδιος αὐτῶν προφήτης, 'Κρῆτες ἀεὶ
13 ψεῦσται, κακὰ θηρία, γαστέρες ἀργαί.' ἡ μαρ-
τυρία αὕτη ἐστὶν ἀληθής· δι' ἣν αἰτίαν ἔλεγχε
αὐτοὺς ἀποτόμως, ἵνα ὑγιαίνωσιν ἐν τῇ πί- y Esa. 29. 13.
14 στει, [y] μὴ προσέχοντες Ἰουδαϊκοῖς μύθοις, καὶ Matt. 15. 9. Col. 2. 22.
ἐντολαῖς ἀνθρώπων ἀποστρεφομένων τὴν ἀ- 1 Tim. 1. 4. et 4. 7. et 6. 20.
15 λήθειαν. [z] πάντα μὲν καθαρὰ τοῖς καθαροῖς· z Matt. 15. 11.

HAIL & FIRE www.hailandfire.com

Luc. 11. 39, 41. Act. 10. 15. Rom. 14. 14, 20. 1 Cor. 6. 12. et 10. 23, 25. 1 Tim. 4. 3, 4. & 2 Tim. 3. 5. Judæ 4.

τοῖς δὲ μεμιασμένοις καὶ ἀπίστοις οὐδὲν καθαρὸν, ἀλλὰ μεμίανται αὐτῶν καὶ ὁ νοῦς καὶ ἡ συνείδησις. [a] Θεὸν ὁμολογοῦσιν εἰδέναι, τοῖς 16
δὲ ἔργοις ἀρνοῦνται, βδελυκτοὶ ὄντες καὶ ἀπειθεῖς καὶ πρὸς πᾶν ἔργον ἀγαθὸν ἀδόκιμοι.

ΣΥ δὲ λάλει ἃ πρέπει τῇ ὑγιαινούσῃ διδασκαλίᾳ· πρεσβύτας νηφαλίους εἶναι, σεμνοὺς, σώφρονας, ὑγιαίνοντας τῇ πίστει, τῇ ἀγάπῃ, τῇ ὑπομονῇ· [b] πρεσβύτιδας ὡσαύτως ἐν καταστήματι ἱεροπρεπεῖς, μὴ διαβόλους, μὴ οἴνῳ πολλῷ δεδουλωμένας, καλοδιδασκάλους, ἵνα σωφρονίζωσι τὰς νέας, φιλάνδρους εἶναι, φιλοτέκνους, [c] σώφρονας, ἁγνὰς, οἰκουρούς, ἀγαθὰς, ὑποτασσομένας τοῖς ἰδίοις ἀνδράσιν, ἵνα μὴ ὁ λόγος τοῦ Θεοῦ βλασφημῆται. Τοὺς νεωτέρους ὡσαύτως παρακάλει σωφρονεῖν, [d] περὶ πάντα σεαυτὸν παρεχόμενος τύπον καλῶν ἔργων, ἐν τῇ διδασκαλίᾳ ἀδιαφθορίαν, σεμνότητα, ἀφθαρσίαν, [e] λόγον ὑγιῆ, ἀκατάγνωστον, ἵνα ὁ ἐξ ἐναντίας ἐντραπῇ, μηδὲν ἔχων περὶ ὑμῶν λέγειν φαῦλον. [f] Δούλους ἰδίοις δεσπόταις ὑποτάσσεσθαι, ἐν πᾶσιν εὐαρέστους εἶναι, μὴ ἀντιλέγοντας, μὴ νοσφιζομένους, ἀλλὰ πίστιν πᾶσαν ἐνδεικνυμένους ἀγαθὴν· ἵνα τὴν διδασκαλίαν τοῦ σωτῆρος ἡμῶν Θεοῦ κοσμῶσιν ἐν πᾶσιν.

b 1 Tim. 2. 9. et 5. 13. 1 Pet. 3. 3.

c Gen. 3. 16. 1 Cor. 14. 34. Eph. 5. 22. Col. 3. 18. 1 Tim. 6. 1. 1 Pet. 3. 1.

d 1 Tim. 4. 12. 1 Pet. 5. 3.

e 1 Tim. 5. 14. 1 Pet. 2. 12, 15. et 3. 16.

f Eph. 6. 5. Col. 3. 22. 1 Tim. 6. 1, 2. 1 Pet. 2. 18.

2 Γ

2

3

4

5

6

7

8

9 Δ

10

[g] Ἐπεφάνη γὰρ ἡ χάρις τοῦ Θεοῦ ἡ σωτήριος πᾶσιν ἀνθρώποις, [h] παιδεύουσα ἡμᾶς, ἵνα 12
ἀρνησάμενοι τὴν ἀσέβειαν καὶ τὰς κοσμικὰς ἐπιθυμίας, σωφρόνως καὶ δικαίως καὶ εὐσεβῶς

g 3. 4. 1 Tim. 2.

h Eph. 1. 4. Col. 1. 22. 2 Tim. 1. 9. 1 Joan. 2. 16.

11

HAIL & FIRE www.hailandfire.com

13 ξήσωμεν ἐν τῷ νῦν αἰῶνι, [i]προσδεχόμενοι τὴν μακαρίαν ἐλπίδα καὶ ἐπιφάνειαν τῆς δόξης τοῦ μεγάλου Θεοῦ καὶ σωτῆρος ἡμῶν Ἰησοῦ
14 Χριστοῦ, [k] ὃς ἔδωκεν ἑαυτὸν ὑπὲρ ἡμῶν, ἵνα λυτρώσηται ἡμᾶς ἀπὸ πάσης ἀνομίας, καὶ καθαρίσῃ ἑαυτῷ λαὸν περιούσιον, ζηλωτὴν
Ε′ 15 καλῶν ἔργων. [l] Ταῦτα λάλει, καὶ παρακάλει, καὶ ἔλεγχε μετὰ πάσης ἐπιταγῆς. μηδείς σου περιφρονείτω.

i 1 Cor. 1. 7. Philipp. 3. 20.
k Exod. 19. 5. Eph. 2. 10. et 5. 2. Gal. 1. 4. et 2. 20. Heb. 9. 14.
l 1 Cor. 16. 11. 1 Tim. 4. 12.

3 [m]ΥΠΟΜΙΜΝΗΣΚΕ αὐτοὺς ἀρχαῖς καὶ ἐξουσίαις ὑποτάσσεσθαι, πειθαρχεῖν, πρὸς πᾶν
2 ἔργον ἀγαθὸν ἑτοίμους εἶναι, [n] μηδένα βλασφημεῖν, ἀμάχους εἶναι, ἐπιεικεῖς, πᾶσαν ἐνδεικνυμένους πραότητα πρὸς πάντας ἀνθρώ-
3 πους. [o] ἦμεν γάρ ποτε καὶ ἡμεῖς ἀνόητοι, ἀπειθεῖς, πλανώμενοι, δουλεύοντες ἐπιθυμίαις καὶ ἡδοναῖς ποικίλαις, ἐν κακίᾳ καὶ φθόνῳ διάγοντες, στυγητοί, μισοῦντες ἀλλήλους·
4 [p] ὅτε δὲ ἡ χρηστότης καὶ ἡ φιλανθρωπία ἐπ-
5 εφάνη τοῦ σωτῆρος ἡμῶν Θεοῦ, [q] οὐκ ἐξ ἔργων τῶν ἐν δικαιοσύνῃ ὧν ἐποιήσαμεν ἡμεῖς, ἀλλὰ κατὰ τὸν αὐτοῦ ἔλεον ἔσωσεν ἡμᾶς, διὰ λουτροῦ παλιγγενεσίας, καὶ ἀνακαινώσεως Πνεύ-
6 ματος Ἁγίου, [r] οὗ ἐξέχεεν ἐφ' ἡμᾶς πλουσίως,
7 διὰ Ἰησοῦ Χριστοῦ τοῦ σωτῆρος ἡμῶν, [s] ἵνα δικαιωθέντες τῇ ἐκείνου χάριτι, κληρονόμοι
8 γενώμεθα κατ' ἐλπίδα ζωῆς αἰωνίου. Πιστὸς ὁ λόγος, καὶ περὶ τούτων βούλομαί σε διαβεβαιοῦσθαι, ἵνα φροντίζωσι καλῶν ἔργων προΐστασθαι οἱ πεπιστευκότες τῷ Θεῷ· ταῦτά ἐστι τὰ καλὰ καὶ ὠφέλιμα τοῖς ἀνθρώποις.

m Rom. 13. 1, &c. 1 Pet. 2. 13.
n Philipp. 4. 5. 2 Tim. 2. 24, 25.
o 1 Cor. 6. 11. Eph. 2. 1, &c. et 5. 8. Col. 3. 7. 1 Pet. 4. 3.
p 2. 11.
q Joan. 3. 3, 5. Act. 15. 11. Rom. 3. 20, 28. et 4. 2, 6. et 9. 11. et 11. 6. Eph. 1. 4. et 2. 4, 9. et 5. 26. Gal. 2. 16. 2 Tim. 1. 9.
r Ezech. 36. 25. Joel. 2. 28. Act. 2. 33. Rom. 5. 5.
s Rom. 8. 23. 24.

HAIL & FIRE www.hailandfire.com

t 1. 14. 1 Tim. 1. 4. et 4. 7. et 6. 20. 2 Tim. 2. 23.
u Matt. 18. 17. Rom. 16. 17. 2 Thess. 3. 6. 2 Tim. 3. 5. 2 Joan. 10.

t μωρὰς δὲ ζητήσεις καὶ γενεαλογίας καὶ ἔρεις 9
καὶ μάχας νομικὰς περιΐστασο· εἰσὶ γὰρ ἀν-
ωφελεῖς καὶ μάταιοι. u Αἱρετικὸν ἄνθρωπον 10 ϛ′
μετὰ μίαν καὶ δευτέραν νουθεσίαν παραιτοῦ,
εἰδὼς ὅτι ἐξέστραπται ὁ τοιοῦτος, καὶ ἁμαρ- 11
τάνει, ὢν αὐτοκατάκριτος.

x Act. 20. 4. Eph. 6. 21. Col. 4. 7. 2 Tim. 4. 12.
y Act. 18. 24. 1 Cor. 1. 12.

x Ὅταν πέμψω Ἀρτεμᾶν πρός σε ἢ Τυχι- 12
κόν, σπούδασον ἐλθεῖν πρός με εἰς Νικόπο-
λιν· ἐκεῖ γὰρ κέκρικα παραχειμάσαι. y Ζηνᾶν 13
τὸν νομικὸν καὶ Ἀπολλὼ σπουδαίως πρόπεμ-
ψον, ἵνα μηδὲν αὐτοῖς λείπῃ. μανθανέτωσαν 14
δὲ καὶ οἱ ἡμέτεροι καλῶν ἔργων προΐστασθαι
εἰς τὰς ἀναγκαίας χρείας, ἵνα μὴ ὦσιν ἄκαρ-
ποι. Ἀσπάζονταί σε οἱ μετ' ἐμοῦ πάντες. 15
ἄσπασαι τοὺς φιλοῦντας ἡμᾶς ἐν πίστει. ἡ
χάρις μετὰ πάντων ὑμῶν. ἀμήν.

Πρὸς Τίτον, τῆς Κρητῶν ἐκκλησίας πρῶτον
ἐπίσκοπον χειροτονηθέντα, ἐγράφη ἀπὸ
Νικοπόλεως τῆς Μακεδονίας.

ΠΑΥΛΟΥ ΤΟΥ ΑΠΟΣΤΟΛΟΥ

Η ΠΡΟΣ

ΦΙΛΗΜΟΝΑ ΕΠΙΣΤΟΛΗ.

z Eph. 3. 1. et 4. 1. 2 Tim. 1. 8.

z Παυλος δέσμιος Χριστοῦ Ἰησοῦ, καὶ Τι- 1
μόθεος ὁ ἀδελφὸς, Φιλήμονι τῷ ἀγαπητῷ καὶ

HAIL & FIRE www.hailandfire.com

2 συνεργῷ ἡμῶν, [a]καὶ Ἀπφίᾳ τῇ ἀγαπητῇ, καὶ [a] Rom. 16. 5. 1 Cor. 16. 19. Col. 4. 15, 17. Philipp. 2. 25.
Ἀρχίππῳ τῷ συστρατιώτῃ ἡμῶν, καὶ τῇ κατ'
3 οἶκόν σου ἐκκλησίᾳ· χάρις ὑμῖν καὶ εἰρήνη
ἀπὸ Θεοῦ πατρὸς ἡμῶν καὶ Κυρίου Ἰησοῦ
Χριστοῦ.

Α' 4 [b]Εὐχαριστῶ τῷ Θεῷ μου, πάντοτε μνείαν [b] 1 Thess. 1. 2. 2 Thess. 1. 3.
σου ποιούμενος ἐπὶ τῶν προσευχῶν μου,
5 [c]ἀκούων σου τὴν ἀγάπην καὶ τὴν πίστιν, ἣν [c] Eph. 1. 15. Col. 1. 4.
ἔχεις πρὸς τὸν Κύριον Ἰησοῦν καὶ εἰς πάντας
6 τοὺς ἁγίους, ὅπως ἡ κοινωνία τῆς πίστεώς
σου ἐνεργὴς γένηται ἐν ἐπιγνώσει παντὸς
7 ἀγαθοῦ τοῦ ἐν ὑμῖν εἰς Χριστὸν Ἰησοῦν. χά-
ριν γὰρ ἔχομεν πολλὴν καὶ παράκλησιν ἐπὶ
τῇ ἀγάπῃ σου, ὅτι τὰ σπλάγχνα τῶν ἁγίων
8 ἀναπέπαυται διὰ σοῦ, ἀδελφέ. [d]Διὸ πολλὴν [d] 1 Thess. 2. 6.
ἐν Χριστῷ παῤῥησίαν ἔχων ἐπιτάσσειν σοι τὸ
9 ἀνῆκον, διὰ τὴν ἀγάπην μᾶλλον παρακαλῶ·
τοιοῦτος ὢν ὡς Παῦλος πρεσβύτης, νυνὶ δὲ καὶ

Β' 10 δέσμιος Ἰησοῦ Χριστοῦ· [e]παρακαλῶ σε περὶ [e] 1 Cor. 4. 15. Gal. 4. 19. Col. 4. 9.
τοῦ ἐμοῦ τέκνου, ὃν ἐγέννησα ἐν τοῖς δεσμοῖς
11 μου, Ὀνήσιμον, τόν ποτέ σοι ἄχρηστον, νυνὶ
12 δέ σοι καὶ ἐμοὶ εὔχρηστον, ὃν ἀνέπεμψα· σὺ
δὲ αὐτὸν, τουτέστι τὰ ἐμὰ σπλάγχνα, προσ-
13 λαβοῦ· ὃν ἐγὼ ἐβουλόμην πρὸς ἐμαυτὸν
κατέχειν, ἵνα ὑπὲρ σοῦ διακονῇ μοι ἐν τοῖς
14 δεσμοῖς τοῦ εὐαγγελίου· [f]χωρὶς δὲ τῆς σῆς [f] 2 Cor. 9. 7.
γνώμης οὐδὲν ἠθέλησα ποιῆσαι, ἵνα μὴ ὡς
κατὰ ἀνάγκην τὸ ἀγαθόν σου ᾖ, ἀλλὰ κατὰ
15 ἑκούσιον. τάχα γὰρ διὰ τοῦτο ἐχωρίσθη πρὸς
16 ὥραν, ἵνα αἰώνιον αὐτὸν ἀπέχῃς· οὐκέτι ὡς
δοῦλον, ἀλλ' ὑπὲρ δοῦλον, ἀδελφὸν ἀγαπη-

HAIL & FIRE www.hailandfire.com

τὸν, μάλιστα ἐμοὶ, πόσῳ δὲ μᾶλλόν σοι καὶ
ἐν σαρκὶ καὶ ἐν Κυρίῳ; εἰ οὖν ἐμὲ ἔχεις κοι- 17
νωνὸν, προσλαβοῦ αὐτὸν ὡς ἐμέ. Εἰ δέ τι 18
ἠδίκησέ σε ἢ ὀφείλει, τοῦτο ἐμοὶ ἐλλόγει.
ἐγὼ Παῦλος ἔγραψα τῇ ἐμῇ χειρὶ, ἐγὼ ἀπο- 19
τίσω· ἵνα μὴ λέγω σοι ὅτι καὶ σεαυτόν μοι
προσοφείλεις. Ναὶ, ἀδελφὲ, ἐγώ σου ὀναίμην 20
ἐν Κυρίῳ· ἀνάπαυσόν μου τὰ σπλάγχνα ἐν
g 2 Cor. 7. 16. Κυρίῳ. [g] πεποιθὼς τῇ ὑπακοῇ σου ἔγραψά 21
σοι, εἰδὼς ὅτι καὶ ὑπὲρ ὃ λέγω ποιήσεις.
h 2 Cor. 1. 11. Philipp. 1. 25. et 2. 24. Heb. 13. 2. [h] Ἅμα δὲ καὶ ἑτοίμαζέ μοι ξενίαν· ἐλπίζω 22
γὰρ ὅτι διὰ τῶν προσευχῶν ὑμῶν χαρισθή-
i Col. 1. 7. et 4. 12. σομαι ὑμῖν. [i] Ἀσπάζονταί σε Ἐπαφρᾶς ὁ 23
k Act. 12. 12, 25. et 15. 37. et 19. 29. et 20. 4. et 27. 2. Col. 4. 10, 14. 2 Tim. 4. 10, 11. 1 Pet. 5. 13. συναιχμάλωτός μου ἐν Χριστῷ Ἰησοῦ, [k] Μάρ- 24
κος, Ἀρίσταρχος, Δημᾶς, Λουκᾶς, οἱ συνερ-
γοί μου. ἡ χάρις τοῦ Κυρίου ἡμῶν Ἰησοῦ 25
Χριστοῦ μετὰ τοῦ πνεύματος ὑμῶν. ἀμήν.

Πρὸς Φιλήμονα ἐγράφη ἀπὸ Ῥώμης διὰ
Ὀνησίμου οἰκέτου.

ΠΑΥΛΟΥ ΤΟΥ ΑΠΟΣΤΟΛΟΥ

Η ΠΡΟΣ

ΕΒΡΑΙΟΥΣ ΕΠΙΣΤΟΛΗ.

1 Num. 12. 6, 8. Eph. 1. 10. Gal. 4. 4. 1 Πολυμερῶς καὶ πολυτρόπως πάλαι ὁ 1 Α′
Θεὸς λαλήσας τοῖς πατράσιν ἐν τοῖς προφή-

HAIL & FIRE www.hailandfire.com

ταις, ἐπ' ἐσχάτων τῶν ἡμερῶν τούτων ἐλά-
2 λησεν ἡμῖν ἐν υἱῷ, [m] ὃν ἔθηκε κληρονόμον
3 πάντων, δι' οὗ καὶ τοὺς αἰῶνας ἐποίησεν, [n] ὃς
ὢν ἀπαύγασμα τῆς δόξης καὶ χαρακτὴρ τῆς
ὑποστάσεως αὐτοῦ, φέρων τε τὰ πάντα τῷ
ῥήματι τῆς δυνάμεως αὐτοῦ, δι' ἑαυτοῦ καθα-
ρισμὸν ποιησάμενος τῶν ἁμαρτιῶν ἡμῶν, ἐκά-
θισεν ἐν δεξιᾷ τῆς μεγαλωσύνης ἐν ὑψηλοῖς,
4 [o] τοσούτῳ κρείττων γενόμενος τῶν ἀγγέλων,
ὅσῳ διαφορώτερον παρ' αὐτοὺς κεκληρονόμη-
Β' 5 κεν ὄνομα. [p] Τίνι γὰρ εἶπέ ποτε τῶν ἀγγέ-
λων, Υἱός μου εἶ σύ, ἐγὼ σήμερον γεγέν-
‘ νηκά σε;’ καὶ πάλιν, ‘ Ἐγὼ ἔσομαι αὐτῷ
‘ εἰς πατέρα, καὶ αὐτὸς ἔσται μοι εἰς υἱόν;’
6 [q] ὅταν δὲ πάλιν εἰσαγάγῃ τὸν πρωτότοκον εἰς
τὴν οἰκουμένην, λέγει, ‘ Καὶ προσκυνησάτω-
7 ‘ σαν αὐτῷ πάντες ἄγγελοι Θεοῦ. [r] Καὶ πρὸς
μὲν τοὺς ἀγγέλους λέγει, ‘ Ὁ ποιῶν τοὺς ἀγ-
‘ γέλους αὐτοῦ πνεύματα, καὶ τοὺς λειτουρ-
8 ‘ γοὺς αὐτοῦ πυρὸς φλόγα·’ [s] πρὸς δὲ τὸν
υἱόν, ‘ Ὁ θρόνος σου, ὁ Θεὸς, εἰς τὸν αἰῶνα
‘ τοῦ αἰῶνος· ῥάβδος εὐθύτητος ἡ ῥάβδος τῆς
9 ‘ βασιλείας σου. [t] ἠγάπησας δικαιοσύνην,
‘ καὶ ἐμίσησας ἀνομίαν· διὰ τοῦτο ἔχρισέ σε
‘ ὁ Θεὸς, ὁ Θεός σου, ἔλαιον ἀγαλλιάσεως
10 ‘ παρὰ τοὺς μετόχους σου.’ [u] Καὶ, ‘ Σὺ κατ'
‘ ἀρχὰς, Κύριε, τὴν γῆν ἐθεμελίωσας, καὶ
11 ‘ ἔργα τῶν χειρῶν σου εἰσὶν οἱ οὐρανοί· [x] αὐ-
‘ τοὶ ἀπολοῦνται, σὺ δὲ διαμένεις· καὶ πάντες
12 ‘ ὡς ἱμάτιον παλαιωθήσονται, καὶ ὡσεὶ περι-
‘ βόλαιον ἑλίξεις αὐτοὺς καὶ ἀλλαγήσονται·

m Psal. 2. 8. Matt. 21. 38. Joan. 1. 3. Eph. 3. 9. Col. 1. 16.
n 8. 1. et 9. 12, &c. et 12. 2. Psal. 110. 1. Sap. 7. 26. Joan. 1. 4. et 14. 9. 2 Cor. 4. 4. Col. 1. 15, 17. Philipp. 2. 6. Apoc. 4. 11.
o Eph. 1. 21. Philipp. 2. 9, 10.
p 5. 5. 2 Sam. 7. 14. 1 Par. 22. 10. et 28. 6. Psal. 2. 7. Act. 13. 33.
q Psal. 97. 7. Rom. 8. 29. Col. 1. 18.
r Psal. 104. 4.
s Psal. 45. 6.
t Act. 10. 38.
u Psal. 102. 25.
x Esa. 51. 6. 2 Pet. 3. 7, 10.

HAIL & FIRE www.hailandfire.com

‘ σὺ δὲ ὁ αὐτὸς εἶ, καὶ τὰ ἔτη σου οὐκ ἐκλεί-
y 10. 12, 13. et 12. 2. Psal. 110. 1. Matt. 22. 44. Marc. 12. 36. Luc. 20. 42. Act. 2. 34. 1 Cor. 15. 25. Ephes. 1. 20.
‘ ψουσι.’ y Πρὸς τίνα δὲ τῶν ἀγγέλων εἴρηκέ 13
ποτε, ‘ Κάθου ἐκ δεξιῶν μου, ἕως ἂν θῶ τοὺς
‘ ἐχθρούς σου ὑποπόδιον τῶν ποδῶν σου;’
z οὐχὶ πάντες εἰσὶ λειτουργικὰ πνεύματα, εἰς 14
z Psal. 34. 7. et 91. 11.
διακονίαν ἀποστελλόμενα διὰ τοὺς μέλλοντας
κληρονομεῖν σωτηρίαν; Διὰ τοῦτο δεῖ περισ- 2
σοτέρως ἡμᾶς προσέχειν τοῖς ἀκουσθεῖσι, μή
a Deut. 27. 26. Act. 7. 38, 53. Gal. 3. 19.
ποτε παραῤῥυῶμεν. a εἰ γὰρ ὁ δι’ ἀγγέλων 2
λαληθεὶς λόγος ἐγένετο βέβαιος, καὶ πᾶσα
παράβασις καὶ παρακοὴ ἔλαβεν ἔνδικον μισθ-
b 12. 25. Matt. 4. 17. Marc. 1. 14.
αποδοσίαν, b πῶς ἡμεῖς ἐκφευξόμεθα τηλικαύ- 3
της ἀμελήσαντες σωτηρίας; ἥτις ἀρχὴν λα-
βοῦσα λαλεῖσθαι διὰ τοῦ Κυρίου, ὑπὸ τῶν
c Marc. 16. 20. Act. 2. 22. et 14. 3. et 19. 11. 1 Cor. 12. 4, 7, 11.
ἀκουσάντων εἰς ἡμᾶς ἐβεβαιώθη, c συνεπι- 4
μαρτυροῦντος τοῦ Θεοῦ σημείοις τε καὶ τέ-
ρασι, καὶ ποικίλαις δυνάμεσι, καὶ Πνεύματος
Ἁγίου μερισμοῖς, κατὰ τὴν αὐτοῦ θέλησιν.
d 1. 2, 4, 8. 2 Pet. 3. 13.
d Οὐ γὰρ ἀγγέλοις ὑπέταξε τὴν οἰκουμένην 5
e Psal. 8. 4. et 144. 3.
τὴν μέλλουσαν, περὶ ἧς λαλοῦμεν· e διεμαρ- 6
τύρατο δέ που τις λέγων, ‘ Τί ἐστιν ἄνθρω-
‘ πος, ὅτι μιμνήσκῃ αὐτοῦ· ἢ υἱὸς ἀνθρώπου,
‘ ὅτι ἐπισκέπτῃ αὐτόν; ἠλάττωσας αὐτὸν 7
‘ βραχύ τι παρ’ ἀγγέλους· δόξῃ καὶ τιμῇ
‘ ἐστεφάνωσας αὐτὸν, καὶ κατέστησας αὐτὸν
f Psal. 8. 6. Matt. 28. 18. 1 Cor. 15. 25, 27. Eph. 1. 22.
‘ ἐπὶ τὰ ἔργα τῶν χειρῶν σου· f πάντα ὑπέ- 8
‘ ταξας ὑποκάτω τῶν ποδῶν αὐτοῦ.’ Ἐν
γὰρ τῷ ὑποτάξαι αὐτῷ τὰ πάντα, οὐδὲν ἀφ-
ῆκεν αὐτῷ ἀνυπότακτον· νῦν δὲ οὔπω ὁρῶμεν
g Act. 2. 33. Philipp. 2. 7, 8, 9.
αὐτῷ τὰ πάντα ὑποτεταγμένα. g τὸν δὲ βραχύ 9 Γ’
τι παρ’ ἀγγέλους ἠλαττωμένον βλέπομεν Ἰη-

HAIL & FIRE www.hailandfire.com

σοῦν, διὰ τὸ πάθημα τοῦ θανάτου, δόξῃ καὶ
τιμῇ ἐστεφανωμένον, ὅπως χάριτι Θεοῦ ὑπὲρ
10 παντὸς γεύσηται θανάτου. h Ἔπρεπε γὰρ
αὐτῷ, δι' ὃν τὰ πάντα καὶ δι' οὗ τὰ πάντα,
πολλοὺς υἱοὺς εἰς δόξαν ἀγαγόντα, τὸν ἀρχη-
γὸν τῆς σωτηρίας αὐτῶν διὰ παθημάτων τελει-
11 ῶσαι. i ὅ τε γὰρ ἁγιάζων καὶ οἱ ἁγιαζόμενοι,
ἐξ ἑνὸς πάντες· δι' ἣν αἰτίαν οὐκ ἐπαισχύ-
12 νεται ἀδελφοὺς αὐτοὺς καλεῖν, k λέγων, 'Ἀπ-
'αγγελῶ τὸ ὄνομά σου τοῖς ἀδελφοῖς μου,
13 'ἐν μέσῳ ἐκκλησίας ὑμνήσω σε.' Καὶ πά-
λιν, 'Ἐγὼ ἔσομαι πεποιθὼς ἐπ' αὐτῷ.' l Καὶ
πάλιν, 'Ἰδοὺ ἐγὼ καὶ τὰ παιδία ἃ μοι ἔδω-
14 'κεν ὁ Θεός.' m Ἐπεὶ οὖν τὰ παιδία κεκοι-
νώνηκε σαρκὸς καὶ αἵματος, καὶ αὐτὸς παρα-
πλησίως μετέσχε τῶν αὐτῶν, ἵνα διὰ τοῦ
θανάτου καταργήσῃ τὸν τὸ κράτος ἔχοντα τοῦ
15 θανάτου, τουτέστι, τὸν διάβολον, n καὶ ἀπαλ-
λάξῃ τούτους, ὅσοι φόβῳ θανάτου διὰ παντὸς
16 τοῦ ζῆν ἔνοχοι ἦσαν δουλείας. οὐ γὰρ δήπου
ἀγγέλων ἐπιλαμβάνεται, ἀλλὰ σπέρματος
17 Ἀβραὰμ ἐπιλαμβάνεται. o ὅθεν ὤφειλε κατὰ
πάντα τοῖς ἀδελφοῖς ὁμοιωθῆναι, ἵνα ἐλεήμων
γένηται καὶ πιστὸς ἀρχιερεὺς τὰ πρὸς τὸν
Θεὸν, εἰς τὸ ἱλάσκεσθαι τὰς ἁμαρτίας τοῦ
18 λαοῦ. p ἐν ᾧ γὰρ πέπονθεν αὐτὸς πειρασθεὶς,
δύναται τοῖς πειραζομένοις βοηθῆσαι.

Δ' 3 q ΟΘΕΝ, ἀδελφοὶ ἅγιοι, κλήσεως ἐπουρα-
νίου μέτοχοι, κατανοήσατε τὸν ἀπόστολον καὶ
ἀρχιερέα τῆς ὁμολογίας ἡμῶν Χριστὸν Ἰη-
2 σοῦν· r πιστὸν ὄντα τῷ ποιήσαντι αὐτὸν, ὡς

h 5. 9. et 12. 2. Luc. 24. 26, 46. Act. 3. 15. et 5. 31. Rom. 11. 36. Philipp. 2. 8, 9.
i 10. 10, 14. Act. 17. 26.
k Psal. 22. 22, 25. 2 Sam. 22. 3. Psal. 18. 2.
l Isa. 8. 18. Joan. 10. 29. et 17. 6, 9, 11, 12.
m Isa. 25. 8. Ose. 13. 14. Joan. 1. 14. 1 Cor. 15. 54, 55. Philipp. 2. 7. 2 Tim. 1. 10.
n Luc. 1. 74. Rom. 8. 15.
o 4. 15. et 5. 2. Philipp. 2. 7.
p 4. 15, 16.
q 4. 14. et 6. 20. et 8. 1. et 9. 11. Rom. 15. 8. Philipp. 3. 14.
r ver. 5. Num. 12. 7.

HAIL & FIRE www.hailandfire.com

s Zach. 6. 12. Matt. 16. 18. καὶ Μωσῆς ἐν ὅλῳ τῷ οἴκῳ αὐτοῦ. [s]Πλείονος 3
γὰρ δόξης οὗτος παρὰ Μωσῆν ἠξίωται, καθ'
ὅσον πλείονα τιμὴν ἔχει τοῦ οἴκου ὁ κατα-
t 2 Cor. 5. 17. Eph. 2. 10. σκευάσας αὐτόν· [t]πᾶς γὰρ οἶκος κατασκευά- 4
ζεται ὑπό τινος· ὁ δὲ τὰ πάντα κατασκευά-
u ver. 2. Deut. 18. 15, 18. σας, Θεός. [u]καὶ Μωσῆς μὲν πιστὸς ἐν ὅλῳ 5
τῷ οἴκῳ αὐτοῦ, ὡς θεράπων, εἰς μαρτύριον
x Matt. 24. 13. 1 Cor. 3. 16. et 6. 19. 2 Cor. 6. 16. Eph. 2. 21, 22. 1 Tim. 3. 15. 1 Pet. 2. 5. τῶν λαληθησομένων· [x]Χριστὸς δὲ, ὡς υἱὸς 6
ἐπὶ τὸν οἶκον αὐτοῦ, οὗ οἶκός ἐσμεν ἡμεῖς, ἐάν-
περ τὴν παῤῥησίαν καὶ τὸ καύχημα τῆς ἐλπί-
y ver. 15. et 4. 7. Psal. 95. 7. δος μέχρι τέλους βεβαίαν κατάσχωμεν. [y]Διὸ, 7
καθὼς λέγει τὸ Πνεῦμα τὸ Ἅγιον, ‘Σήμερον
z Exod. 17. 2. Num. 20. 13. ‘ἐὰν τῆς φωνῆς αὐτοῦ ἀκούσητε, [z]μὴ σκλη- 8
‘ρύνητε τὰς καρδίας ὑμῶν, ὡς ἐν τῷ παρα-
‘πικρασμῷ, κατὰ τὴν ἡμέραν τοῦ πειρασμοῦ
‘ἐν τῇ ἐρήμῳ, οὗ ἐπείρασάν με οἱ πατέρες 9
‘ὑμῶν, ἐδοκίμασάν με, καὶ εἶδον τὰ ἔργα μου
‘τεσσαράκοντα ἔτη· διὸ προσώχθισα τῇ 10
‘γενεᾷ ἐκείνῃ, καὶ εἶπον, Ἀεὶ πλανῶνται τῇ
‘καρδίᾳ· αὐτοὶ δὲ οὐκ ἔγνωσαν τὰς ὁδούς 11
a Num. 14. 21. Deut. 1. 34. ‘μου· [a]ὡς ὤμοσα ἐν τῇ ὀργῇ μου, Εἰ εἰσ-
‘ελεύσονται εἰς τὴν κατάπαυσίν μου,’ βλέ- 12
πετε, ἀδελφοὶ, μή ποτε ἔσται ἔν τινι ὑμῶν
καρδία πονηρὰ ἀπιστίας, ἐν τῷ ἀποστῆναι
ἀπὸ Θεοῦ ζῶντος· ἀλλὰ παρακαλεῖτε ἑαυτοὺς 13
καθ' ἑκάστην ἡμέραν, ἄχρις οὗ τὸ σήμερον
καλεῖται, ἵνα μὴ σκληρυνθῇ τις ἐξ ὑμῶν ἀπάτῃ
b Rom. 8. 17. τῆς ἁμαρτίας· [b]μέτοχοι γὰρ γεγόναμεν τοῦ 14
Χριστοῦ, ἐάνπερ τὴν ἀρχὴν τῆς ὑποστάσεως
c ver. 7. μέχρι τέλους βεβαίαν κατάσχωμεν, [c]ἐν τῷ 15
λέγεσθαι, ‘Σήμερον ἐὰν τῆς φωνῆς αὐτοῦ

HAIL & FIRE www.hailandfire.com

'ακούσητε, μὴ σκληρύνητε τὰς καρδίας ὑμῶν,
16 'ὡς ἐν τῷ παραπικρασμῷ.' Τινὲς γὰρ ἀκού-
σαντες παρεπίκραναν, ἀλλ' οὐ πάντες οἱ ἐξελ-
17 θόντες ἐξ Αἰγύπτου διὰ Μωσέως. [d]τίσι δὲ προσώχθισε τεσσαράκοντα ἔτη; οὐχὶ τοῖς ἁμαρτήσασιν, ὧν τὰ κῶλα ἔπεσεν ἐν τῇ
18 ἐρήμῳ; [e]τίσι δὲ ὤμοσε μὴ εἰσελεύσεσθαι εἰς τὴν κατάπαυσιν αὐτοῦ, εἰ μὴ τοῖς ἀπειθή-
19 σασι; καὶ βλέπομεν ὅτι οὐκ ἠδυνήθησαν εἰσ-
Ε' 4 ελθεῖν δι' ἀπιστίαν. Φοβηθῶμεν οὖν μή ποτε καταλειπομένης ἐπαγγελίας εἰσελθεῖν εἰς τὴν κατάπαυσιν αὐτοῦ, δοκῇ τις ἐξ ὑμῶν
2 ὑστερηκέναι. καὶ γάρ ἐσμεν εὐηγγελισμένοι, καθάπερ κἀκεῖνοι· ἀλλ' οὐκ ὠφέλησεν ὁ λόγος τῆς ἀκοῆς ἐκείνους, μὴ συγκεκραμένος τῇ πί-
3 στει τοῖς ἀκούσασιν. [f]εἰσερχόμεθα γὰρ εἰς τὴν κατάπαυσιν οἱ πιστεύσαντες, καθὼς εἴρηκεν, ''Ως ὤμοσα ἐν τῇ ὀργῇ μου, Εἰ εἰσελεύ-
'σονται εἰς τὴν κατάπαυσίν μου·' καίτοι τῶν ἔργων ἀπὸ καταβολῆς κόσμου γενηθέντων.
4 [g]Εἴρηκε γάρ που περὶ τῆς ἑβδόμης οὕτω, 'Καὶ κατέπαυσεν ὁ Θεὸς ἐν τῇ ἡμέρᾳ τῇ ἑβ-
5 'δόμῃ ἀπὸ πάντων τῶν ἔργων αὐτοῦ·' καὶ ἐν τούτῳ πάλιν, 'Εἰ εἰσελεύσονται εἰς τὴν κατά-
6 'παυσίν μου.' Ἐπεὶ οὖν ἀπολείπεταί τινας εἰσελθεῖν εἰς αὐτὴν, καὶ οἱ πρότερον εὐαγγε-
7 λισθέντες οὐκ εἰσῆλθον δι' ἀπείθειαν, [h]πάλιν τινὰ ὁρίζει ἡμέραν, 'Σήμερον,' ἐν Δαβὶδ λέγων, μετὰ τοσοῦτον χρόνον· καθὼς εἴρηται, 'Σήμερον ἐὰν τῆς φωνῆς αὐτοῦ ἀκού-
8 'σητε, μὴ σκληρύνητε τὰς καρδίας ὑμῶν.' Εἰ

d Num. 14. 22, 37. et 26. 65. Psal. 106. 26. 1 Cor. 10. 5, &c. Judæ 5.
e Num. 14. 30. Deut. 1. 34. 35.
f Psal. 95. 11.
g Gen. 2. 2. Exod. 20. 11. et 31. 17.
h 3. 7. 15. Psal. 95. 7.

HAIL & FIRE www.hailandfire.com

γὰρ αὐτοὺς Ἰησοῦς κατέπαυσεν, οὐκ ἂν περὶ
ἄλλης ἐλάλει μετὰ ταῦτα ἡμέρας· ἄρα ἀπο- 9
λείπεται σαββατισμὸς τῷ λαῷ τοῦ Θεοῦ. ὁ 10
γὰρ εἰσελθὼν εἰς τὴν κατάπαυσιν αὐτοῦ, καὶ
αὐτὸς κατέπαυσεν ἀπὸ τῶν ἔργων αὐτοῦ,
ὥσπερ ἀπὸ τῶν ἰδίων ὁ Θεός. Σπουδάσω- 11 ς'
μεν οὖν εἰσελθεῖν εἰς ἐκείνην τὴν κατάπαυσιν,
ἵνα μὴ ἐν τῷ αὐτῷ τις ὑποδείγματι πέσῃ τῆς
i Eccl. 12. 11. Esa. 49. 2. Jer. 23. 29. 1 Cor. 14. 24, 25. 2 Cor. 10. 4, 5. Eph. 6. 17. ἀπειθείας. i ζῶν γὰρ ὁ λόγος τοῦ Θεοῦ, καὶ 12
ἐνεργὴς, καὶ τομώτερος ὑπὲρ πᾶσαν μάχαιραν
δίστομον, καὶ διϊκνούμενος ἄχρι μερισμοῦ
ψυχῆς τε καὶ πνεύματος, ἁρμῶν τε καὶ μυε-
λῶν, καὶ κριτικὸς ἐνθυμήσεων καὶ ἐννοιῶν
k Psal. 33. 13, 14, 15. et 34. 15. et 90. 8. et 139. 11, 12. Eccl. 15. 19. καρδίας· k καὶ οὐκ ἔστι κτίσις ἀφανὴς ἐνώ- 13
πιον αὐτοῦ· πάντα δὲ γυμνὰ καὶ τετραχηλι-
σμένα τοῖς ὀφθαλμοῖς αὐτοῦ, πρὸς ὃν ἡμῖν
ὁ λόγος.

l 3. 1. et 6. 20. et 7. 26. et 8. 1. et 9. 11, 24. et 10. 23. l Ἔχοντες οὖν ἀρχιερέα μέγαν, διεληλυ- 14
θότα τοὺς οὐρανοὺς, Ἰησοῦν τὸν υἱὸν τοῦ
m 2. 17. Esa. 53. 9. Luc. 22. 28. 2 Cor. 5. 21. Philipp. 2. 7. 1 Pet. 2. 22. 1 Joan. 3. 5. Θεοῦ, κρατῶμεν τῆς ὁμολογίας. m Οὐ γὰρ 15
ἔχομεν ἀρχιερέα μὴ δυνάμενον συμπαθῆσαι
ταῖς ἀσθενείαις ἡμῶν, πεπειραμένον δὲ κατὰ
πάντα καθ' ὁμοιότητα, χωρὶς ἁμαρτίας. n προσ- 16
n 10. 19, &c. Rom. 5. 2. Eph. 2. 18. et 3. 12. ερχώμεθα οὖν μετὰ παῤῥησίας τῷ θρόνῳ τῆς
χάριτος, ἵνα λάβωμεν ἔλεον, καὶ χάριν εὕρω-
o 2. 17. et 8. 3. μεν εἰς εὔκαιρον βοήθειαν. o πᾶς γὰρ ἀρχιε- 5
ρεὺς ἐξ ἀνθρώπων λαμβανόμενος, ὑπὲρ ἀν-
θρώπων καθίσταται τὰ πρὸς τὸν Θεὸν, ἵνα
προσφέρῃ δῶρά τε καὶ θυσίας ὑπὲρ ἁμαρ-
p 2. 18. et 4. 15. et 7. 28. τιῶν, p μετριοπαθεῖν δυνάμενος τοῖς ἀγνοοῦσι 2
καὶ πλανωμένοις, ἐπεὶ καὶ αὐτὸς περίκειται

HAIL & FIRE www.hailandfire.com

3 ἀσθένειαν· [q] καὶ διὰ ταύτην ὀφείλει, καθὼς [q] 7. 27. Lev. 9. 7. et 16. 3, &c.
περὶ τοῦ λαοῦ, οὕτω καὶ περὶ ἑαυτοῦ προσ-
4 φέρειν ὑπὲρ ἁμαρτιῶν. [r] Καὶ οὐχ ἑαυτῷ τις [r] Exod. 28. 1. 1 Par. 23. 13. 2 Par. 26. 16, &c.
λαμβάνει τὴν τιμὴν, ἀλλὰ ὁ καλούμενος ὑπὸ
5 τοῦ Θεοῦ, καθάπερ καὶ ὁ Ἀαρών. [s] οὕτω καὶ [s] 1. 5. Psal. 2. 7. Joan. 8. 54. Act. 13. 33.
ὁ Χριστὸς οὐχ ἑαυτὸν ἐδόξασε γενηθῆναι ἀρχ-
ιερέα, ἀλλ' ὁ λαλήσας πρὸς αὐτὸν, Υἱός μου
6 εἶ σὺ, ἐγὼ σήμερον γεγέννηκά σε· [t] καθὼς [t] 7. 17. Psal. 110. 4.
καὶ ἐν ἑτέρῳ λέγει, Σὺ ἱερεὺς εἰς τὸν αἰῶνα
7 κατὰ τὴν τάξιν Μελχισεδέκ. [u] Ὃς ἐν ταῖς [u] Matt. 26. 38, &c. et 27. 46, 50. Marc. 14. 33, 36. et 15. 34, 37. Luc. 22. 42. et 23. 46. Joan. 12. 27. et 17. 1.
ἡμέραις τῆς σαρκὸς αὐτοῦ, δεήσεις τε καὶ
ἱκετηρίας πρὸς τὸν δυνάμενον σώζειν αὐτὸν
ἐκ θανάτου, μετὰ κραυγῆς ἰσχυρᾶς καὶ δα-
κρύων προσενέγκας, καὶ εἰσακουσθεὶς ἀπὸ τῆς
8 εὐλαβείας, [x] καίπερ ὢν υἱὸς, ἔμαθεν ἀφ' ὧν [x] Philipp. 2. 6, &c.
9 ἔπαθε τὴν ὑπακοὴν, [y] καὶ τελειωθεὶς ἐγένετο [y] 2. 10.
τοῖς ὑπακούουσιν αὐτῷ πᾶσιν αἴτιος σωτηρίας
10 αἰωνίου· προσαγορευθεὶς ὑπὸ τοῦ Θεοῦ ἀρχ-
ιερεὺς κατὰ τὴν τάξιν Μελχισεδέκ.

Ϛ' 11 Περὶ οὗ πολὺς ἡμῖν ὁ λόγος καὶ δυσερ-
μήνευτος λέγειν, ἐπεὶ νωθροὶ γεγόνατε ταῖς
12 ἀκοαῖς. [z] καὶ γὰρ ὀφείλοντες εἶναι διδάσκα- [z] 1 Cor. 3. 1, 2, 3. 1 Pet. 2. 2.
λοι διὰ τὸν χρόνον, πάλιν χρείαν ἔχετε τοῦ
διδάσκειν ὑμᾶς, τίνα τὰ στοιχεῖα τῆς ἀρχῆς
τῶν λογίων τοῦ Θεοῦ· καὶ γεγόνατε χρείαν
ἔχοντες γάλακτος, καὶ οὐ στερεᾶς τροφῆς.
13 [a] πᾶς γὰρ ὁ μετέχων γάλακτος, ἄπειρος λόγου [a] 1 Cor. 3. 2. et 14. 20.
14 δικαιοσύνης· νήπιος γάρ ἐστι· τελείων δὲ Eph. 4. 14.
ἐστὶν ἡ στερεὰ τροφὴ, τῶν διὰ τὴν ἕξιν τὰ
αἰσθητήρια γεγυμνασμένα ἐχόντων πρὸς διά-
6 κρισιν καλοῦ τε καὶ κακοῦ. Διὸ ἀφέντες τὸν

HAIL & FIRE www.hailandfire.com

τῆς ἀρχῆς τοῦ Χριστοῦ λόγον, ἐπὶ τὴν τελειότητα φερώμεθα· μὴ πάλιν θεμέλιον καταβαλλόμενοι μετανοίας ἀπὸ νεκρῶν ἔργων, καὶ πίστεως ἐπὶ Θεὸν, βαπτισμῶν διδαχῆς, ἐπι- 2
θέσεώς τε χειρῶν, ἀναστάσεώς τε νεκρῶν, καὶ
b Act. 18. 21. 1 Cor. 4. 19. Jac. 4. 15. κρίματος αἰωνίου. [b] καὶ τοῦτο ποιήσομεν, ἐάν 3
περ ἐπιτρέπῃ ὁ Θεός. [c] Ἀδύνατον γὰρ τοὺς 4
c 10. 26. Matt. 12. 31, 45. Joan. 4. 10. 2 Pet. 2. 20. 1 Joan. 5. 16. ἅπαξ φωτισθέντας, γευσαμένους τε τῆς δωρεᾶς τῆς ἐπουρανίου, καὶ μετόχους γενηθέντας
Πνεύματος Ἁγίου, καὶ καλὸν γευσαμένους 5
Θεοῦ ῥῆμα, δυνάμεις τε μέλλοντος αἰῶνος, καὶ 6
παραπεσόντας, πάλιν ἀνακαινίζειν εἰς μετάνοιαν, ἀνασταυροῦντας ἑαυτοῖς τὸν υἱὸν τοῦ
Θεοῦ καὶ παραδειγματίζοντας. γῆ γὰρ ἡ πι- 7
οῦσα τὸν ἐπ' αὐτῆς πολλάκις ἐρχόμενον ὑετὸν,
καὶ τίκτουσα βοτάνην εὔθετον ἐκείνοις δι' οὓς
καὶ γεωργεῖται, μεταλαμβάνει εὐλογίας ἀπὸ
τοῦ Θεοῦ· ἐκφέρουσα δὲ ἀκάνθας καὶ τριβό- 8
λους, ἀδόκιμος καὶ κατάρας ἐγγὺς, ἧς τὸ τέλος
εἰς καῦσιν. Πεπείσμεθα δὲ περὶ ὑμῶν, ἀγα- 9
πητοὶ, τὰ κρείττονα καὶ ἐχόμενα σωτηρίας, εἰ
d Prov. 14. 31. Matt. 10. 42. et 25. 40. Marc. 9. 41. Joan. 13. 20. Rom. 3. 4. 1 Thess. 1. 3. 2 Thess. 1. 6, 7. καὶ οὕτω λαλοῦμεν. [d] οὐ γὰρ ἄδικος ὁ Θεὸς 10
ἐπιλαθέσθαι τοῦ ἔργου ὑμῶν, καὶ τοῦ κόπου
τῆς ἀγάπης ἧς ἐνεδείξασθε εἰς τὸ ὄνομα αὐτοῦ, διακονήσαντες τοῖς ἁγίοις καὶ διακονοῦντες. ἐπιθυμοῦμεν δὲ ἕκαστον ὑμῶν τὴν αὐτὴν 11
ἐνδείκνυσθαι σπουδὴν πρὸς τὴν πληροφορίαν
τῆς ἐλπίδος ἄχρι τέλους· ἵνα μὴ νωθροὶ γέν- 12
ησθε, μιμηταὶ δὲ τῶν διὰ πίστεως καὶ μακροθυμίας κληρονομούντων τὰς ἐπαγγελίας.
e Gen. 12. 3. et 17. 4. et 22. 16, 17. Psal. 105. 9. Luc. 1. 73. [e] Τῷ 13 Η'
γὰρ Ἀβραὰμ ἐπαγγειλάμενος ὁ Θεὸς, ἐπεὶ

HAIL & FIRE www.hailandfire.com

κατ' οὐδενὸς εἶχε μείζονος ὀμόσαι, ὤμοσε
14 καθ' ἑαυτοῦ, λέγων, ‘Ἢ μὴν εὐλογῶν εὐλογή-
15 ‘σω σε, καὶ πληθύνων πληθυνῶ σε·’ καὶ οὕτω
16 μακροθυμήσας ἐπέτυχε τῆς ἐπαγγελίας. [f] ἄν- f Exod. 22. 11.
θρωποι μὲν γὰρ κατὰ τοῦ μείζονος ὀμνύουσι,
καὶ πάσης αὐτοῖς ἀντιλογίας πέρας εἰς βε-
17 βαίωσιν ὁ ὅρκος· ἐν ᾧ περισσότερον βουλό-
μενος ὁ Θεὸς ἐπιδεῖξαι τοῖς κληρονόμοις τῆς
ἐπαγγελίας τὸ ἀμετάθετον τῆς βουλῆς αὐτοῦ,
18 ἐμεσίτευσεν ὅρκῳ, ἵνα διὰ δύο πραγμάτων
ἀμεταθέτων, ἐν οἷς ἀδύνατον ψεύσασθαι Θεὸν,
ἰσχυρὰν παράκλησιν ἔχωμεν οἱ καταφυγόντες
19 κρατῆσαι τῆς προκειμένης ἐλπίδος· ἣν ὡς
ἄγκυραν ἔχομεν τῆς ψυχῆς ἀσφαλῆ τε καὶ
βεβαίαν, καὶ εἰσερχομένην εἰς τὸ ἐσώτερον
20 τοῦ καταπετάσματος, [g] ὅπου πρόδρομος ὑπὲρ g 3. 1. et 4.
ἡμῶν εἰσῆλθεν Ἰησοῦς, κατὰ τὴν τάξιν Μελ- 14. et 8. 1. et 9. 11.
χισεδὲκ ἀρχιερεὺς γενόμενος εἰς τὸν αἰῶνα.

Θ' 7 [h] ΟΥΤΟΣ γὰρ ὁ Μελχισεδὲκ, βασιλεὺς Σα- h Gen. 14. 18, &c.
λὴμ, ἱερεὺς τοῦ Θεοῦ τοῦ ὑψίστου, ὁ συναν-
τήσας Ἀβραὰμ ὑποστρέφοντι ἀπὸ τῆς κοπῆς
2 τῶν βασιλέων, καὶ εὐλογήσας αὐτόν· ᾧ καὶ
δεκάτην ἀπὸ πάντων ἐμέρισεν Ἀβραάμ· πρῶ-
τον μὲν ἑρμηνευόμενος βασιλεὺς δικαιοσύνης,
ἔπειτα δὲ καὶ βασιλεὺς Σαλὴμ, ὅ ἐστι βασι-
3 λεὺς εἰρήνης· ἀπάτωρ, ἀμήτωρ, ἀγενεαλόγη-
τος· μήτε ἀρχὴν ἡμερῶν, μήτε ζωῆς τέλος
ἔχων· ἀφωμοιωμένος δὲ τῷ υἱῷ τοῦ Θεοῦ,
4 μένει ἱερεὺς εἰς τὸ διηνεκές. [i] Θεωρεῖτε δὲ i Gen. 14. 20.
πηλίκος οὗτος, ᾧ καὶ δεκάτην Ἀβραὰμ ἔδωκεν
5 ἐκ τῶν ἀκροθινίων ὁ πατριάρχης. [k] καὶ οἱ k Num. 18. 21, 26. Deut. 18. 1. Jos. 14. 4. 2 Par. 31. 5.

HAIL & FIRE www.hailandfire.com

μὲν ἐκ τῶν υἱῶν Λευὶ τὴν ἱερατείαν λαμβάνοντες, ἐντολὴν ἔχουσιν ἀποδεκατοῦν τὸν λαὸν κατὰ τὸν νόμον, τουτέστι, τοὺς ἀδελφοὺς αὐτῶν, καίπερ ἐξεληλυθότας ἐκ τῆς ὀσφύος
l Gen. 14. 19, 20. Rom. 4. 13. Gal. 3. 16. Ἀβραάμ· l ὁ δὲ μὴ γενεαλογούμενος ἐξ αὐ- 6
τῶν, δεδεκάτωκε τὸν Ἀβραὰμ, καὶ τὸν ἔχοντα τὰς ἐπαγγελίας εὐλόγηκε· χωρὶς δὲ πάσης 7
ἀντιλογίας, τὸ ἔλαττον ὑπὸ τοῦ κρείττονος εὐλογεῖται. καὶ ὧδε μὲν δεκάτας ἀποθνήσκον- 8
τες ἄνθρωποι λαμβάνουσιν· ἐκεῖ δὲ, μαρτυρούμενος ὅτι ζῇ. καὶ, ὡς ἔπος εἰπεῖν, διὰ 9
Ἀβραὰμ καὶ Λευὶ ὁ δεκάτας λαμβάνων δεδε-
m Gen. 14. 18. κάτωται· m ἔτι γὰρ ἐν τῇ ὀσφύϊ τοῦ πατρὸς 10
n ver. 18, 19. Gal. 2. 21. ἦν, ὅτε συνήντησεν αὐτῷ ὁ Μελχισεδέκ. n Εἰ 11 ιʹ
μὲν οὖν τελείωσις διὰ τῆς Λευϊτικῆς ἱερωσύνης ἦν· ὁ λαὸς γὰρ ἐπ' αὐτῇ νενομοθέτητο· τίς ἔτι χρεία, 'κατὰ τὴν τάξιν Μελχισεδὲκ' ἕτερον ἀνίστασθαι ἱερέα, καὶ οὐ 'κατὰ τὴν 'τάξιν Ἀαρὼν' λέγεσθαι; μετατιθεμένης γὰρ 12
τῆς ἱερωσύνης, ἐξ ἀνάγκης καὶ νόμου μετάθεσις γίνεται. ἐφ' ὃν γὰρ λέγεται ταῦτα, 13
φυλῆς ἑτέρας μετέσχηκεν, ἀφ' ἧς οὐδεὶς προσ-
o Esa. 11. 1. Matt. 1. 2, &c. Luc. 3. 33. έσχηκε τῷ θυσιαστηρίῳ· o πρόδηλον γὰρ ὅτι 14
ἐξ Ἰούδα ἀνατέταλκεν ὁ Κύριος ἡμῶν, εἰς ἣν φυλὴν οὐδὲν περὶ ἱερωσύνης Μωσῆς ἐλάλησε.
Καὶ περισσότερον ἔτι κατάδηλόν ἐστιν, εἰ 15
κατὰ τὴν ὁμοιότητα Μελχισεδὲκ ἀνίσταται ἱερεὺς ἕτερος, ὃς οὐ κατὰ νόμον ἐντολῆς σαρ- 16
κικῆς γέγονεν, ἀλλὰ κατὰ δύναμιν ζωῆς ἀκα-
p 5. 6. Psal. 110. 4. ταλύτου· p μαρτυρεῖ γὰρ, 'Ὅτι σὺ ἱερεὺς εἰς 17
'τὸν αἰῶνα κατὰ τὴν τάξιν Μελχισεδέκ.'

HAIL & FIRE www.hailandfire.com

18 ᵠ Ἀθέτησις μὲν γὰρ γίνεται προαγούσης ἐντο- ᵠ Gal. 4. 9.
19 λῆς, διὰ τὸ αὐτῆς ἀσθενὲς καὶ ἀνωφελές· ʳ οὐδὲν ʳ 4. 16. Joan. 1. 17. Act. 13. 39. Rom. 3. 21, 28. et 8. 3. Eph. 2. 18. et 3. 12. Gal. 2. 16.
γὰρ ἐτελείωσεν ὁ νόμος, ἐπεισαγωγὴ δὲ κρείτ-
20 τονος ἐλπίδος, δι' ἧς ἐγγίζομεν τῷ Θεῷ. Καὶ
καθ' ὅσον οὐ χωρὶς ὁρκωμοσίας· ˢ οἱ μὲν γὰρ, ˢ Psal. 110. 4.
21 χωρὶς ὁρκωμοσίας εἰσὶν ἱερεῖς γεγονότες, ὁ
δὲ, μετὰ ὁρκωμοσίας, διὰ τοῦ λέγοντος πρὸς
αὐτὸν, ' Ὤμοσε Κύριος καὶ οὐ μεταμεληθήσε-
' ται, Σὺ ἱερεὺς εἰς τὸν αἰῶνα κατὰ τὴν τάξιν
22 ' Μελχισεδέκ·' ᵗ κατὰ τοσοῦτον κρείττονος ᵗ 8. 6.
23 διαθήκης γέγονεν ἔγγυος Ἰησοῦς. Καὶ οἱ μὲν,
πλείονές εἰσι γεγονότες ἱερεῖς, διὰ τὸ θανάτῳ
24 κωλύεσθαι παραμένειν· ὁ δὲ, διὰ τὸ μένειν
αὐτὸν εἰς τὸν αἰῶνα, ἀπαράβατον ἔχει τὴν
25 ἱερωσύνην· ᵘ ὅθεν καὶ σώζειν εἰς τὸ παντελὲς ᵘ 9. 24. Rom. 8. 34. 1 Tim. 2. 5. 1 Joan. 2. 2.
δύναται τοὺς προσερχομένους δι' αὐτοῦ τῷ
Θεῷ, πάντοτε ζῶν εἰς τὸ ἐντυγχάνειν ὑπὲρ
26 αὐτῶν. ˣ τοιοῦτος γὰρ ἡμῖν ἔπρεπεν ἀρχιε- ˣ 4. 14, 15. et 9. 24. Rom. 8. 34. 1 Joan. 2. 2.
ρεὺς, ὅσιος, ἄκακος, ἀμίαντος, κεχωρισμένος
ἀπὸ τῶν ἁμαρτωλῶν, καὶ ὑψηλότερος τῶν
27 οὐρανῶν γενόμενος· ʸ ὃς οὐκ ἔχει καθ' ἡμέραν ʸ 5. 3. et 9. 12, 28. et 10. 12. Lev. 9. 7. et 16. 6, 11.
ἀνάγκην, ὥσπερ οἱ ἀρχιερεῖς, πρότερον ὑπὲρ
τῶν ἰδίων ἁμαρτιῶν θυσίας ἀναφέρειν, ἔπειτα
τῶν τοῦ λαοῦ· τοῦτο γὰρ ἐποίησεν ἐφάπαξ,
28 ἑαυτὸν ἀνενέγκας. ᶻ ὁ νόμος γὰρ ἀνθρώπους ᶻ 2. 10. et 5. 1, 2, 9.
καθίστησιν ἀρχιερεῖς, ἔχοντας ἀσθένειαν· ὁ
λόγος δὲ τῆς ὁρκωμοσίας τῆς μετὰ τὸν νόμον,
υἱὸν εἰς τὸν αἰῶνα τετελειωμένον.

8 ᵃ ΚΕΦΑΛΑΙΟΝ δὲ ἐπὶ τοῖς λεγομένοις, ᵃ 1. 3, 13. et 3. 1. et 4. 14. et 6. 20. et 9. 11. et 12. 2. Eph. 1. 20. Col. 3. 1.
τοιοῦτον ἔχομεν ἀρχιερέα, ὃς ἐκάθισεν ἐν
δεξιᾷ τοῦ θρόνου τῆς μεγαλωσύνης ἐν τοῖς

HAIL & FIRE www.hailandfire.com

οὐρανοῖς, [b] τῶν ἁγίων λειτουργὸς, καὶ τῆς 2
σκηνῆς τῆς ἀληθινῆς, ἣν ἔπηξεν ὁ Κύριος, καὶ
οὐκ ἄνθρωπος. [c] πᾶς γὰρ ἀρχιερεὺς εἰς τὸ 3
προσφέρειν δῶρά τε καὶ θυσίας καθίσταται·
ὅθεν ἀναγκαῖον ἔχειν τι καὶ τοῦτον ὃ προσ-
ενέγκῃ. εἰ μὲν γὰρ ἦν ἐπὶ γῆς, οὐδ' ἂν ἦν 4
ἱερεὺς, ὄντων τῶν ἱερέων τῶν προσφερόντων
κατὰ τὸν νόμον τὰ δῶρα, [d] οἵτινες ὑποδείγματι 5
καὶ σκιᾷ λατρεύουσι τῶν ἐπουρανίων, καθὼς
κεχρημάτισται Μωσῆς μέλλων ἐπιτελεῖν τὴν
σκηνὴν, 'Ὅρα,' γάρ φησι, 'ποιήσῃς πάντα
'κατὰ τὸν τύπον τὸν δειχθέντα σοι ἐν τῷ
'ὄρει·' [e] νυνὶ δὲ διαφορωτέρας τέτευχε λει- 6
τουργίας, ὅσῳ καὶ κρείττονός ἐστι διαθήκης
μεσίτης, ἥτις ἐπὶ κρείττοσιν ἐπαγγελίαις νε-
νομοθέτηται. Εἰ γὰρ ἡ πρώτη ἐκείνη ἦν ἄμεμ- 7 ΙΑ'
πτος, οὐκ ἂν δευτέρας ἐζητεῖτο τόπος. [f] μεμ- 8
φόμενος γὰρ αὐτοῖς λέγει, 'Ἰδοὺ, ἡμέραι ἔρ-
'χονται, λέγει Κύριος, καὶ συντελέσω ἐπὶ
'τὸν οἶκον Ἰσραὴλ καὶ ἐπὶ τὸν οἶκον Ἰούδα
'διαθήκην καινήν· οὐ κατὰ τὴν διαθήκην ἣν 9
'ἐποίησα τοῖς πατράσιν αὐτῶν, ἐν ἡμέρᾳ
'ἐπιλαβομένου μου τῆς χειρὸς αὐτῶν, ἐξαγα-
'γεῖν αὐτοὺς ἐκ γῆς Αἰγύπτου· ὅτι αὐτοὶ οὐκ
'ἐνέμειναν ἐν τῇ διαθήκῃ μου, κἀγὼ ἠμέλησα
'αὐτῶν, λέγει Κύριος. [g] ὅτι αὕτη ἡ διαθήκη 10
'ἣν διαθήσομαι τῷ οἴκῳ Ἰσραὴλ μετὰ τὰς
'ἡμέρας ἐκείνας, λέγει Κύριος, διδοὺς νόμους
'μου εἰς τὴν διάνοιαν αὐτῶν, καὶ ἐπὶ καρδίας
'αὐτῶν ἐπιγράψω αὐτούς· καὶ ἔσομαι αὐτοῖς
'εἰς Θεὸν, καὶ αὐτοὶ ἔσονταί μοι εἰς λαόν.

b 9. 8, 11, 24. et 10. 21.
c 5. 1. Eph. 5. 2.
d 10. 1. Exod. 25. 40. Act. 7. 44. Col. 2. 17.
e 7. 22. 2 Cor. 3. 6.
f Jer. 31. 31, &c.
g Jer. 31. 33, &c. Zach. 8. 8.

HAIL & FIRE www.hailandfire.com

11 ‘ h καὶ οὐ μὴ διδάξωσιν ἕκαστος τὸν πλησίον h 10. 16. Joan. 6. 45, 65.
‘ αὐτοῦ, καὶ ἕκαστος τὸν ἀδελφὸν αὐτοῦ, λέ- 1 Joan. 2. 27.
‘ γων, Γνῶθι τὸν Κύριον· ὅτι πάντες εἰδή-
‘ σουσί με, ἀπὸ μικροῦ αὐτῶν ἕως μεγάλου
12 ‘ αὐτῶν· i ὅτι ἵλεως ἔσομαι ταῖς ἀδικίαις αὐ- i Rom. 11. 27.
‘ τῶν, καὶ τῶν ἁμαρτιῶν αὐτῶν καὶ τῶν ἀνο-
13 ‘ μιῶν αὐτῶν οὐ μὴ μνησθῶ ἔτι.’ Ἐν τῷ
λέγειν, ‘Καινὴν,’ πεπαλαίωκε τὴν πρώτην· τὸ
δὲ παλαιούμενον καὶ γηράσκον, ἐγγὺς ἀφα-
νισμοῦ.

9 k ΕΙΧΕ μὲν οὖν καὶ ἡ πρώτη σκηνὴ δικαιώ- k Exod. 25. 8.
2 ματα λατρείας, τό τε ἅγιον κοσμικόν. l Σκηνὴ l Exod. 25. 30. et 26. 1, &c. et 36. 1, &c. Lev. 24. 5, &c.
γὰρ κατεσκευάσθη, ἡ πρώτη, ἐν ᾗ τε λυχνία
καὶ ἡ τράπεζα καὶ ἡ πρόθεσις τῶν ἄρτων·
3 ἥτις λέγεται ἁγία. μετὰ δὲ τὸ δεύτερον κα-
ταπέτασμα σκηνὴ ἡ λεγομένη ἅγια ἁγίων,
4 m χρυσοῦν ἔχουσα θυμιατήριον, καὶ τὴν κιβω- m Exod. 16. 33. et 25. 10, 21. et 26. 33. et 34. 29. Num. 17. 10. 1 Reg. 8. 9. 2 Par. 5. 10.
τὸν τῆς διαθήκης περικεκαλυμμένην πάντοθεν
χρυσίῳ, ἐν ᾗ στάμνος χρυσῆ ἔχουσα τὸ μάν-
να, καὶ ἡ ῥάβδος Ἀαρὼν ἡ βλαστήσασα, καὶ
5 αἱ πλάκες τῆς διαθήκης· n ὑπεράνω δὲ αὐτῆς n Exod. 25. 18.
Χερουβὶμ δόξης, κατασκιάζοντα τὸ ἱλαστή-
ριον· περὶ ὧν οὐκ ἔστι νῦν λέγειν κατὰ μέρος.
6 o Τούτων δὲ οὕτω κατεσκευασμένων, εἰς μὲν o Num. 28. 3.
τὴν πρώτην σκηνὴν διαπαντὸς εἰσίασιν οἱ
7 ἱερεῖς τὰς λατρείας ἐπιτελοῦντες· p εἰς δὲ τὴν p ver. 25. Exod. 30. 10. Lev. 16. 2, 15, 34.
δευτέραν ἅπαξ τοῦ ἐνιαυτοῦ μόνος ὁ ἀρχιε-
ρεὺς, οὐ χωρὶς αἵματος, ὃ προσφέρει ὑπὲρ
8 ἑαυτοῦ καὶ τῶν τοῦ λαοῦ ἀγνοημάτων· q τοῦτο q 10. 19, 20. Joan. 14. 6.
δηλοῦντος τοῦ Πνεύματος τοῦ Ἁγίου, μήπω
πεφανερῶσθαι τὴν τῶν ἁγίων ὁδὸν, ἔτι τῆς

HAIL & FIRE www.hailandfire.com

πρώτης σκηνῆς ἐχούσης στάσιν· [r] ἥτις παρα- 9
r Act. 13. 39. Gal. 3. 21.
βολὴ εἰς τὸν καιρὸν τὸν ἐνεστηκότα, καθ' ὃν
δῶρά τε καὶ θυσίαι προσφέρονται, μὴ δυνάμε-
ναι κατὰ συνείδησιν τελειῶσαι τὸν λατρεύ-
s Lev. 11. 2. Num. 19. 7, &c.
οντα, [s] μόνον ἐπὶ βρώμασι καὶ πόμασι καὶ 10
διαφόροις βαπτισμοῖς, καὶ δικαιώμασι σαρ-
κὸς, μέχρι καιροῦ διορθώσεως ἐπικείμενα.
t 3. 1. et 4. 14. et 6. 20. et 8. 1.
[t] Χριστὸς δὲ παραγενόμενος ἀρχιερεὺς τῶν 11 IB'
μελλόντων ἀγαθῶν, διὰ τῆς μείζονος καὶ τε-
λειοτέρας σκηνῆς, οὐ χειροποιήτου, τουτέστιν,
u 10. 10. Act. 20. 28. Eph. 1. 7. Col. 1. 14. 1 Pet. 1. 19. Apoc. 1. 5. et 5. 9.
οὐ ταύτης τῆς κτίσεως, [u] οὐδὲ δι' αἵματος 12
τράγων καὶ μόσχων, διὰ δὲ τοῦ ἰδίου αἵματος
εἰσῆλθεν ἐφάπαξ εἰς τὰ ἅγια, αἰωνίαν λύτρω-
x 10. 4. Lev. 16. 14, 16. Num. 19. 2, 4.
σιν εὑράμενος. [x] εἰ γὰρ τὸ αἷμα ταύρων καὶ 13
τράγων, καὶ σποδὸς δαμάλεως ῥαντίζουσα τοὺς
κεκοινωμένους, ἁγιάζει πρὸς τὴν τῆς σαρκὸς
y 6. 1. Luc. 1. 74. Rom. 6. 13. Eph. 5. 2. Gal. 1. 4. et 2. 20. Tit. 2. 14. 1 Pet. 1. 19. et 3. 18. et 4. 2. 1 Joan. 1. 7. Apoc. 1. 5.
καθαρότητα, [y] πόσῳ μᾶλλον τὸ αἷμα τοῦ 14
Χριστοῦ, ὃς διὰ πνεύματος αἰωνίου ἑαυτὸν
προσήνεγκεν ἄμωμον τῷ Θεῷ, καθαριεῖ τὴν
συνείδησιν ὑμῶν ἀπὸ νεκρῶν ἔργων, εἰς τὸ
z 12. 24. Act. 13. 39. Rom. 3. 25. et 5. 6. 1 Tim. 2. 5. 1 Pet. 3. 18.
λατρεύειν Θεῷ ζῶντι; [z] Καὶ διὰ τοῦτο δια- 15
θήκης καινῆς μεσίτης ἐστὶν, ὅπως θανάτου
γενομένου, εἰς ἀπολύτρωσιν τῶν ἐπὶ τῇ
πρώτῃ διαθήκῃ παραβάσεων, τὴν ἐπαγγελίαν
λάβωσιν οἱ κεκλημένοι τῆς αἰωνίου κληρονο-
μίας. ὅπου γὰρ διαθήκη, θάνατον ἀνάγκη 16
a Gal. 3. 15.
φέρεσθαι τοῦ διαθεμένου· [a] διαθήκη γὰρ ἐπὶ 17
νεκροῖς βεβαία, ἐπεὶ μή ποτε ἰσχύει ὅτε ζῇ ὁ
διαθέμενος. ὅθεν οὐδ' ἡ πρώτη χωρὶς αἵματος 18
b Exod. 24. 5, 6. Lev. 16. 14, 15, 18.
ἐγκεκαίνισται. [b] λαληθείσης γὰρ πάσης ἐν- 19
τολῆς κατὰ νόμον ὑπὸ Μωϋσέως παντὶ τῷ

HAIL & FIRE www.hailandfire.com

λαῷ, λαβὼν τὸ αἷμα τῶν μόσχων καὶ τράγων,
μετὰ ὕδατος καὶ ἐρίου κοκκίνου καὶ ὑσσώπου,
αὐτό τε τὸ βιβλίον καὶ πάντα τὸν λαὸν ἐρ-
20 ράντισε, [c]λέγων, 'Τοῦτο τὸ αἷμα τῆς διαθήκης c Exod. 24. 8. Matt. 26. 28.
21 ' ἧς ἐνετείλατο πρὸς ὑμᾶς ὁ Θεός·' [d]καὶ τὴν d Exod. 29. 36. Lev. 8.
σκηνὴν δὲ καὶ πάντα τὰ σκεύη τῆς λειτουρ- 15, 19. et 16. 14.
22 γίας τῷ αἵματι ὁμοίως ἐρράντισε. [e]καὶ σχε- e Lev. 17. 11.
δὸν ἐν αἵματι πάντα καθαρίζεται κατὰ τὸν
νόμον, καὶ χωρὶς αἱματεκχυσίας οὐ γίνεται
23 ἄφεσις. Ἀνάγκη οὖν τὰ μὲν ὑποδείγματα
τῶν ἐν τοῖς οὐρανοῖς, τούτοις καθαρίζεσθαι·
αὐτὰ δὲ τὰ ἐπουράνια κρείττοσι θυσίαις παρὰ
24 ταύτας. [f]οὐ γὰρ εἰς χειροποίητα ἅγια εἰσῆλ- f 7. 25. Rom. 8. 34. 1 Joan. 2. 2.
θεν ὁ Χριστὸς, ἀντίτυπα τῶν ἀληθινῶν, ἀλλ'
εἰς αὐτὸν τὸν οὐρανὸν, νῦν ἐμφανισθῆναι τῷ
25 προσώπῳ τοῦ Θεοῦ ὑπὲρ ἡμῶν· [g]οὐδ' ἵνα g ver. 7. Exod. 30. 10. Levit. 16. 2, 34.
πολλάκις προσφέρῃ ἑαυτὸν, ὥσπερ ὁ ἀρχιε-
ρεὺς εἰσέρχεται εἰς τὰ ἅγια κατ' ἐνιαυτὸν ἐν
26 αἵματι ἀλλοτρίῳ· [h]ἐπεὶ ἔδει αὐτὸν πολλάκις h 1 Cor. 10. 11. Eph. 1. 10. Gal. 4. 4.
παθεῖν ἀπὸ καταβολῆς κόσμου· νῦν δὲ ἅπαξ
ἐπὶ συντελείᾳ τῶν αἰώνων, εἰς ἀθέτησιν ἁμαρ-
27 τίας, διὰ τῆς θυσίας αὐτοῦ πεφανέρωται. καὶ
καθ' ὅσον ἀπόκειται τοῖς ἀνθρώποις ἅπαξ
28 ἀποθανεῖν, μετὰ δὲ τοῦτο κρίσις· [i]οὕτως ὁ i Matt. 26. 28. Rom. 5. 6, 8, 15. et 6. 10. 1 Pet. 3. 18.
Χριστὸς ἅπαξ προσενεχθεὶς εἰς τὸ πολλῶν
ἀνενεγκεῖν ἁμαρτίας, ἐκ δευτέρου χωρὶς ἁμαρ-
τίας ὀφθήσεται τοῖς αὐτὸν ἀπεκδεχομένοις
εἰς σωτηρίαν.

10 [k]ΣΚΙΑΝ γὰρ ἔχων ὁ νόμος τῶν μελλόντων k 8. 5. et 9. 9. Col. 2. 17.
ἀγαθῶν, οὐκ αὐτὴν τὴν εἰκόνα τῶν πραγμά-
των, κατ' ἐνιαυτὸν ταῖς αὐταῖς θυσίαις ἃς

HAIL & FIRE www.hailandfire.com

προσφέρουσιν εἰς τὸ διηνεκὲς, οὐδέποτε δύναται τοὺς προσερχομένους τελειῶσαι. ἐπεὶ 2
οὐκ ἂν ἐπαύσαντο προσφερόμεναι; διὰ τὸ μηδεμίαν ἔχειν ἔτι συνείδησιν ἁμαρτιῶν τοὺς
λατρεύοντας, ἅπαξ κεκαθαρμένους· ἀλλ' ἐν αὐ- 3
l 9. 13. Lev. 16. 14. Num. 19. 4. ταῖς ἀνάμνησις ἁμαρτιῶν κατ' ἐνιαυτόν· l ἀδύ- 4
νατον γὰρ αἷμα ταύρων καὶ τράγων ἀφαιρεῖν
m Psal. 40. 6, 7. et 50. 8, &c. Esa. 1. 11. Jer. 6. 20. Amos 5. 21. ἁμαρτίας. m Διὸ εἰσερχόμενος εἰς τὸν κόσμον 5 ΙΓ'
λέγει, 'Θυσίαν καὶ προσφορὰν οὐκ ἠθέλησας,
'σῶμα δὲ κατηρτίσω μοι· ὁλοκαυτώματα καὶ 6
'περὶ ἁμαρτίας οὐκ εὐδόκησας· τότε εἶπον, 7
'Ἰδοὺ ἥκω· ἐν κεφαλίδι βιβλίου γέγραπται
'περὶ ἐμοῦ· τοῦ ποιῆσαι, ὁ Θεὸς, τὸ θέλημά
'σου.' Ἀνώτερον λέγων, 'Ὅτι θυσίαν καὶ 8
'προσφορὰν καὶ ὁλοκαυτώματα καὶ περὶ ἁμαρ-
'τίας οὐκ ἠθέλησας, οὐδὲ εὐδόκησας,' αἵτινες
κατὰ τὸν νόμον προσφέρονται, τότε εἴρηκεν, 9
'Ἰδοὺ ἥκω τοῦ ποιῆσαι, ὁ Θεὸς, τὸ θέλημά
'σου.' ἀναιρεῖ τὸ πρῶτον, ἵνα τὸ δεύτερον
n 9. 12. στήσῃ· n ἐν ᾧ θελήματι ἡγιασμένοι ἐσμὲν οἱ 10
διὰ τῆς προσφορᾶς τοῦ σώματος τοῦ Ἰησοῦ
Χριστοῦ ἐφάπαξ. Καὶ πᾶς μὲν ἱερεὺς ἕστηκε 11
καθ' ἡμέραν λειτουργῶν, καὶ τὰς αὐτὰς πολλάκις προσφέρων θυσίας, αἵτινες οὐδέποτε
o 1. 3, 13. et 8. 1. Psal. 110. 1. Act. 2. 34. 1 Cor. 15. 25. Eph. 1. 20. Col. 3. 1. δύνανται περιελεῖν ἁμαρτίας· o αὐτὸς δὲ μίαν 12
ὑπὲρ ἁμαρτιῶν προσενέγκας θυσίαν, εἰς τὸ
διηνεκὲς ἐκάθισεν ἐν δεξιᾷ τοῦ Θεοῦ, τὸ λοι- 13
πὸν ἐκδεχόμενος ἕως τεθῶσιν οἱ ἐχθροὶ αὐτοῦ
ὑποπόδιον τῶν ποδῶν αὐτοῦ. μιᾷ γὰρ προσ- 14
φορᾷ τετελείωκεν εἰς τὸ διηνεκὲς τοὺς ἁγιαζομένους. Μαρτυρεῖ δὲ ἡμῖν καὶ τὸ Πνεῦμα 15

HAIL & FIRE www.hailandfire.com

16 τὸ Ἅγιον· μετὰ γὰρ τὸ προειρηκέναι, ‘ P Αὕτη
‘ ἡ διαθήκη ἣν διαθήσομαι πρὸς αὐτοὺς μετὰ
‘ τὰς ἡμέρας ἐκείνας, λέγει Κύριος, διδοὺς
17 ‘ νόμους μου ἐπὶ καρδίας αὐτῶν, καὶ ἐπὶ τῶν
‘ διανοιῶν αὐτῶν ἐπιγράψω αὐτούς· καὶ τῶν
‘ ἁμαρτιῶν αὐτῶν καὶ τῶν ἀνομιῶν αὐτῶν οὐ
18 ‘ μὴ μνησθῶ ἔτι.’ Ὅπου δὲ ἄφεσις τούτων,
οὐκ ἔτι προσφορὰ περὶ ἁμαρτίας.

19 Q Ἔχοντες οὖν, ἀδελφοί, παῤῥησίαν εἰς τὴν
20 εἴσοδον τῶν ἁγίων ἐν τῷ αἵματι Ἰησοῦ, ἣν
ἐνεκαίνισεν ἡμῖν ὁδὸν πρόσφατον καὶ ζῶσαν,
διὰ τοῦ καταπετάσματος, τουτέστι, τῆς σαρ-
21 κὸς αὐτοῦ, R καὶ ἱερέα μέγαν ἐπὶ τὸν οἶκον τοῦ
22 Θεοῦ, S προσερχώμεθα μετὰ ἀληθινῆς καρδίας
ἐν πληροφορίᾳ πίστεως, ῥεῤῥαντισμένοι τὰς
23 καρδίας ἀπὸ συνειδήσεως πονηρᾶς· T καὶ λε-
λουμένοι τὸ σῶμα ὕδατι καθαρῷ, κατέχωμεν
τὴν ὁμολογίαν τῆς ἐλπίδος ἀκλινῆ· πιστὸς
ΙΔ′ 24 γὰρ ὁ ἐπαγγειλάμενος· καὶ κατανοῶμεν ἀλλή-
λους εἰς παροξυσμὸν ἀγάπης καὶ καλῶν ἔρ-
25 γων, U μὴ ἐγκαταλείποντες τὴν ἐπισυναγωγὴν
ἑαυτῶν, καθὼς ἔθος τισὶν, ἀλλὰ παρακαλοῦν-
τες· καὶ τοσούτῳ μᾶλλον ὅσῳ βλέπετε ἐγγί-
26 ζουσαν τὴν ἡμέραν. X Ἑκουσίως γὰρ ἁμαρ-
τανόντων ἡμῶν μετὰ τὸ λαβεῖν τὴν ἐπίγνωσιν
τῆς ἀληθείας, οὐκ ἔτι περὶ ἁμαρτιῶν ἀπολεί-
27 πεται θυσία· Y φοβερὰ δέ τις ἐκδοχὴ κρίσεως,
καὶ πυρὸς ζῆλος ἐσθίειν μέλλοντος τοὺς ὑπ-
28 εναντίους. Z ἀθετήσας τὶς νόμον Μωσέως, χω-
ρὶς οἰκτιρμῶν ἐπὶ δυσὶν ἢ τρισὶ μάρτυσιν
29 ἀποθνήσκει· a πόσῳ δοκεῖτε χείρονος ἀξιωθή-

p 8. 8. Jer. 31. 31, &c. Rom. 11. 27.
q 9. 8, 12. Joan. 10. 9. et 14. 6. Rom. 5. 2. Eph. 2. 13, 18. et 3. 12.
r 4. 14, 16.
s Ezech. 36. 25. Eph. 3. 12. Jac. 1. 6.
t 4. 14. 1 Cor. 1. 9. 1 Thess. 5. 24.
u Rom. 13. 11. 2 Pet. 3. 9, 11, 14.
x 6. 4. Num. 15. 30. Matt. 12. 31. 2 Pet. 2. 20, 21. 1 Joan. 5. 16.
y Ezech. 36. 5. Sophon. 1. 18. et 3. 8.
z Num. 35. 30. Deut. 17. 6. et 19. 15. Matt. 18. 16. Joan. 8. 17. 2 Cor. 13. 1.
a 1 Cor. 11. 29.

HAIL & FIRE www.hailandfire.com

σεται τιμωρίας ὁ τὸν υἱὸν τοῦ Θεοῦ καταπα-
τήσας, καὶ τὸ αἷμα τῆς διαθήκης κοινὸν ἡγη-
σάμενος ἐν ᾧ ἡγιάσθη, καὶ τὸ πνεῦμα τῆς χά-
b Deut. 32. 35, 36. Rom. 12. 19. ριτος ἐνυβρίσας; [b] οἴδαμεν γὰρ τὸν εἰπόντα, 30
'Ἐμοὶ ἐκδίκησις, ἐγὼ ἀνταποδώσω, λέγει Κύ-
'ριος·' καὶ πάλιν, 'Κύριος κρινεῖ τὸν λαὸν
'αὐτοῦ.' Φοβερὸν τὸ ἐμπεσεῖν εἰς χεῖρας Θεοῦ 31
ζῶντος. c 'Αναμιμνήσκεσθε δὲ τὰς πρότερον 32 ΙΕ'
c Gal. 3. 4. Philipp. 1. 29, 30. Col. 2. 1. ἡμέρας, ἐν αἷς φωτισθέντες πολλὴν ἄθλησιν
d Philipp. 1. 7. et 4. 14. ὑπεμείνατε παθημάτων· [d] τοῦτο μὲν, ὀνει- 33
δισμοῖς τε καὶ θλίψεσι θεατριζόμενοι· τοῦτο
δὲ, κοινωνοὶ τῶν οὕτως ἀναστρεφομένων γεν-
e Matt. 5. 12. et 6. 20. et 19. 21. Luc. 12. 33. Act. 5. 41. et 21. 33. 1 Thess. 2. 14. 1 Tim. 6. 19. Jac. 1. 2. ηθέντες· [e] καὶ γὰρ τοῖς δεσμοῖς μου συνεπα- 34
θήσατε, καὶ τὴν ἁρπαγὴν τῶν ὑπαρχόντων
ὑμῶν μετὰ χαρᾶς προσεδέξασθε, γινώσκοντες
ἔχειν ἐν ἑαυτοῖς κρείττονα ὕπαρξιν ἐν οὐρα-
f Matt. 10. 32. νοῖς καὶ μένουσαν. [f] μὴ ἀποβάλητε οὖν τὴν 35
παῤῥησίαν ὑμῶν, ἥτις ἔχει μισθαποδοσίαν
g Luc. 21. 19. μεγάλην. [g] ὑπομονῆς γὰρ ἔχετε χρείαν, ἵνα 36
τὸ θέλημα τοῦ Θεοῦ ποιήσαντες, κομίσησθε
h Habac. 2. 3, 4. Agg. 2. 6. Luc. 18. 8. Rom. 1. 17. Gal. 3. 11. 1 Pet. 1. 6. et 5. 10. 2 Pet. 3. 8. τὴν ἐπαγγελίαν. [h] "Ετι γὰρ μικρὸν ὅσον ὅσον, 37
'ὁ ἐρχόμενος ἥξει, καὶ οὐ χρονιεῖ. ὁ δὲ δίκαιος 38
'ἐκ πίστεως ζήσεται· καὶ ἐὰν ὑποστείληται,
'οὐκ εὐδοκεῖ ἡ ψυχή μου ἐν αὐτῷ.' Ἡμεῖς 39
δὲ οὐκ ἐσμὲν ὑποστολῆς εἰς ἀπώλειαν, ἀλλὰ
πίστεως εἰς περιποίησιν ψυχῆς.
i Rom. 8. 24. 2 Cor. 4. 18. [i] "ΕΣΤΙ δὲ πίστις, ἐλπιζομένων ὑπόστα- 11 Ις'
σις, πραγμάτων ἔλεγχος οὐ βλεπομένων. ἐν 2
ταύτῃ γὰρ ἐμαρτυρήθησαν οἱ πρεσβύτεροι.
k Gen. 1. 1. Psal. 33. 6. Rom. 4. 17. 2 Pet. 3. 5. [k] Πίστει νοοῦμεν κατηρτίσθαι τοὺς αἰῶνας 3
ῥήματι Θεοῦ, εἰς τὸ μὴ ἐκ φαινομένων τὰ

HAIL & FIRE www.hailandfire.com

4 βλεπόμενα γεγονέναι. [l]Πίστει πλείονα θυ- [l] 12. 24 Gen. 4. 4. 10.
σίαν Ἄβελ παρὰ Κάϊν προσήνεγκε τῷ Θεῷ, Matt. 23. 35.
δι' ἧς ἐμαρτυρήθη εἶναι δίκαιος, μαρτυροῦν-
τος ἐπὶ τοῖς δώροις αὐτοῦ τοῦ Θεοῦ· καὶ δι'
5 αὐτῆς ἀποθανὼν ἔτι λαλεῖται. [m]Πίστει Ἐ- [m] Gen. 5. 24. Eccl. 44. 16.
νὼχ μετετέθη τοῦ μὴ ἰδεῖν θάνατον, καὶ ‘ οὐχ et 49. 14.
‘ εὑρίσκετο, διότι μετέθηκεν αὐτὸν ὁ Θεός·’
πρὸ γὰρ τῆς μεταθέσεως αὐτοῦ μεμαρτύρηται
6 ‘ εὐηρεστηκέναι τῷ Θεῷ·’ χωρὶς δὲ πίστεως
ἀδύνατον εὐαρεστῆσαι· πιστεῦσαι γὰρ δεῖ τὸν
προσερχόμενον τῷ Θεῷ, ὅτι ἐστὶ, καὶ τοῖς
7 ἐκζητοῦσιν αὐτὸν μισθαποδότης γίνεται. [n]Πί- [n] Gen. 6. 13. Eccl. 44. 17.
στει χρηματισθεὶς Νῶε περὶ τῶν μηδέπω Rom. 3. 22. Philipp. 3. 9.
βλεπομένων, εὐλαβηθεὶς κατεσκεύασε κιβωτὸν
εἰς σωτηρίαν τοῦ οἴκου αὐτοῦ· δι' ἧς κατέκρινε
τὸν κόσμον, καὶ τῆς κατὰ πίστιν δικαιοσύνης
8 ἐγένετο κληρονόμος. [o]Πίστει καλούμενος [o] Gen. 12. 1, 4. Act. 7. 2.
Ἀβραὰμ ὑπήκουσεν ἐξελθεῖν εἰς τὸν τόπον ὃν
ἤμελλε λαμβάνειν εἰς κληρονομίαν, καὶ ἐξ-
9 ἦλθε, μὴ ἐπιστάμενος ποῦ ἔρχεται. Πίστει
παρῴκησεν εἰς τὴν γῆν τῆς ἐπαγγελίας, ὡς ἀλ-
λοτρίαν, ἐν σκηναῖς κατοικήσας μετὰ Ἰσαὰκ
καὶ Ἰακὼβ τῶν συγκληρονόμων τῆς ἐπαγγε-
10 λίας τῆς αὐτῆς· [p]ἐξεδέχετο γὰρ τὴν τοὺς θε- [p] 3. 4. et 12. 22. et 13. 14. Apoc. 21. 2.
μελίους ἔχουσαν πόλιν, ἧς τεχνίτης καὶ δημι-
ουργὸς ὁ Θεός.
11 [q]Πίστει καὶ αὐτὴ Σάῤῥα δύναμιν εἰς κατα- [q] Gen. 17. 19. et 21. 2. Luc.
βολὴν σπέρματος ἔλαβε, καὶ παρὰ καιρὸν ἡλι- 1. 36. Rom. 4. 19.
κίας ἔτεκεν, ἐπεὶ πιστὸν ἡγήσατο τὸν ἐπαγ-
12 γειλάμενον. [r]διὸ καὶ ἀφ' ἑνὸς ἐγεννήθησαν, [r] Gen. 15. 5. et 22. 17.
καὶ ταῦτα νενεκρωμένου, καθὼς τὰ ἄστρα τοῦ Rom. 4. 18.

HAIL & FIRE www.hailandfire.com

οὐρανοῦ τῷ πλήθει, καὶ ὡσεὶ ἄμμος ἡ παρὰ
τὸ χεῖλος τῆς θάλασσης ἡ ἀναρίθμητος.
a Gen. 23. 4. et 47. 9. 1 Par. 29. 15. Psal. 39. 12. et 119. 19. Joan. 8. 56. [a] Κατὰ πίστιν ἀπέθανον οὗτοι πάντες, μὴ λα- 13
βόντες τὰς ἐπαγγελίας, ἀλλὰ πόρρωθεν αὐ-
τὰς ἰδόντες, καὶ πεισθέντες, καὶ ἀσπασάμενοι,
καὶ ὁμολογήσαντες ὅτι ξένοι καὶ παρεπίδημοί
εἰσιν ἐπὶ τῆς γῆς. οἱ γὰρ τοιαῦτα λέγοντες, 14
ἐμφανίζουσιν ὅτι πατρίδα ἐπιζητοῦσι. καὶ εἰ 15
μὲν ἐκείνης ἐμνημόνευον ἀφ' ἧς ἐξῆλθον, εἶχον
t Exod. 3. 6. Matt. 22. 32. Act. 7. 32. ἂν καιρὸν ἀνακάμψαι· [t] νυνὶ δὲ κρείττονος 16
ὀρέγονται, τουτέστιν, ἐπουρανίου· διὸ οὐκ
ἐπαισχύνεται αὐτοὺς ὁ Θεὸς, Θεὸς ἐπικαλεῖ-
u Gen. 22. 2, &c. Eccl. 44. 20. σθαι αὐτῶν· ἡτοίμασε γὰρ αὐτοῖς πόλιν. [u] Πί- 17
στει προσενήνοχεν Ἀβραὰμ τὸν Ἰσαὰκ πει-
ραζόμενος, καὶ τὸν μονογενῆ προσέφερεν ὁ
x Gen. 21. 12. Rom. 9. 7. Gal. 3. 29. τὰς ἐπαγγελίας ἀναδεξάμενος, [x] πρὸς ὃν ἐλα- 18
λήθη, Ὅτι ἐν Ἰσαὰκ κληθήσεταί σοι σπέρμα·
λογισάμενος ὅτι καὶ ἐκ νεκρῶν ἐγείρειν δυνα- 19
τὸς ὁ Θεὸς, ὅθεν αὐτὸν καὶ ἐν παραβολῇ ἐκο-
y Gen. 27. 27, 39. μίσατο. [y] Πίστει περὶ μελλόντων εὐλόγη- 20
z Gen. 47. 31. et 48. 5, 15, 16, 20. σεν Ἰσαὰκ τὸν Ἰακὼβ καὶ τὸν Ἠσαῦ. [z] Πί- 21
στει Ἰακὼβ ἀποθνήσκων ἕκαστον τῶν υἱῶν
Ἰωσὴφ εὐλόγησε· καὶ προσεκύνησεν ἐπὶ τὸ
a Gen. 50. 24. ἄκρον τῆς ῥάβδου αὐτοῦ. [a] Πίστει Ἰωσὴφ 22
τελευτῶν περὶ τῆς ἐξόδου τῶν υἱῶν Ἰσραὴλ
ἐμνημόνευσε, καὶ περὶ τῶν ὀστέων αὐτοῦ
b Exod. 1. 16. et 2. 2. Act. 7. 20. ἐνετείλατο. [b] Πίστει Μωσῆς γεννηθεὶς ἐκρύβη 23
τρίμηνον ὑπὸ τῶν πατέρων αὐτοῦ, διότι εἶδον
ἀστεῖον τὸ παιδίον· καὶ οὐκ ἐφοβήθησαν τὸ
c Exod. 2. 10, 11. Ps. 84. 10. διάταγμα τοῦ βασιλέως. [c] Πίστει Μωσῆς 24
μέγας γενόμενος ἠρνήσατο λέγεσθαι υἱὸς θυ-

HAIL & FIRE www.hailandfire.com

25 γατρὸς Φαραὼ, μᾶλλον ἑλόμενος συγκακουχεῖσθαι τῷ λαῷ τοῦ Θεοῦ, ἢ πρόσκαιρον ἔχειν
26 ἁμαρτίας ἀπόλαυσιν· μείζονα πλοῦτον ἡγησάμενος τῶν ἐν Αἰγύπτῳ θησαυρῶν τὸν ὀνειδισμὸν τοῦ Χριστοῦ· ἀπέβλεπε γὰρ εἰς τὴν
27 μισθαποδοσίαν. [d] Πίστει κατέλιπεν Αἴγυπτον, μὴ φοβηθεὶς τὸν θυμὸν τοῦ βασιλέως· d Exod. 10. 28, 29. et 12. 31, &c. et 13. 17, &c.
28 τὸν γὰρ ἀόρατον ὡς ὁρῶν ἐκαρτέρησε. [e] Πίστει πεποίηκε τὸ πάσχα καὶ τὴν πρόσχυσιν e Exod. 12. 3, 21, 22.
τοῦ αἵματος, ἵνα μὴ ὁ ὀλοθρεύων τὰ πρωτό-
29 τοκα, θίγῃ αὐτῶν. [f] Πίστει διέβησαν τὴν f Exod. 14. 21, 22.
ἐρυθρὰν θάλασσαν ὡς διὰ ξηρᾶς· ἧς πεῖραν
30 λαβόντες οἱ Αἰγύπτιοι κατεπόθησαν. [g] Πίστει g Jos. 6. 20.
τὰ τείχη Ἰεριχὼ ἔπεσε, κυκλωθέντα ἐπὶ ἑπτὰ
31 ἡμέρας. [h] Πίστει Ῥαὰβ ἡ πόρνη οὐ συναπώλετο τοῖς ἀπειθήσασι, δεξαμένη τοὺς κατα- h Jos. 2. 1. et 6. 23. Jac. 2. 25.
32 σκόπους μετ' εἰρήνης. [i] Καὶ τί ἔτι λέγω; i Jud. 4. 6. et 6. 11. et 11. 1. et 12. 7. et 13. 24. 1 Sam. 1. 20. et 12. 17, &c. et 13. 14. et 17. 45.
ἐπιλείψει γάρ με διηγούμενον ὁ χρόνος περὶ Γεδεὼν, Βαράκ τε καὶ Σαμψὼν καὶ Ἰεφθάε, Δαβίδ τε καὶ Σαμουὴλ καὶ τῶν προφητῶν· k Judic. 14. 6. 1 Sam. 17. 34.
33 [k] οἳ διὰ πίστεως κατηγωνίσαντο βασιλείας, 2 Sam. 8. 1. et 10. 19. et 12. 29. Dan. 6. 22.
εἰργάσαντο δικαιοσύνην, ἐπέτυχον ἐπαγγε-
34 λιῶν, ἔφραξαν στόματα λεόντων, [l] ἔσβεσαν l Judic. 7. 21. et 15. 15.
δύναμιν πυρὸς, ἔφυγον στόματα μαχαίρας, 1 Sam. 14. 1, &c. et 20. 1.
ἐνεδυναμώθησαν ἀπὸ ἀσθενείας, ἐγενήθησαν 1 Reg. 19. 1, &c. 2 Reg. 6. 16. et 20. 7.
ἰσχυροὶ ἐν πολέμῳ, παρεμβολὰς ἔκλιναν ἀλ- 1 Par. 22. 9. Job. 42. 10.
35 λοτρίων· [m] ἔλαβον γυναῖκες ἐξ ἀναστάσεως Psal. 6. 8. et 89. 20, &c.
τοὺς νεκροὺς αὐτῶν· ἄλλοι δὲ ἐτυμπανίσθη- Esa. 38. 21. Dan. 3. 25.
σαν, οὐ προσδεξάμενοι τὴν ἀπολύτρωσιν, ἵνα m 1 Reg. 17. 23. 2 Reg. 4.
36 κρείττονος ἀναστάσεως τύχωσιν· [n] ἕτεροι δὲ 36. 2 Mac. 6. 19, 28. et 7. Act. 22. 25.
ἐμπαιγμῶν καὶ μαστίγων πεῖραν ἔλαβον, ἔτι n Jer. 20. 2.

HAIL & FIRE www.hailandfire.com

o 1 Reg. 21. 13. 2 Reg. 1. 8. Matt. 3. 4.

δὲ δεσμῶν καὶ φυλακῆς· o ἐλιθάσθησαν, ἐπρί- 37
σθησαν, ἐπειράσθησαν, ἐν φόνῳ μαχαίρας
ἀπέθανον· περιῆλθον ἐν μηλωταῖς, ἐν αἰγείοις
δέρμασιν, ὑστερούμενοι, θλιβόμενοι, κακου-
χούμενοι, ὧν οὐκ ἦν ἄξιος ὁ κόσμος· ἐν ἐρη- 38
μίαις πλανώμενοι καὶ ὄρεσι καὶ σπηλαίοις καὶ

p ver. 2.

ταῖς ὀπαῖς τῆς γῆς. pΚαὶ οὗτοι πάντες μαρτυ- 39
ρηθέντες διὰ τῆς πίστεως, οὐκ ἐκομίσαντο τὴν
ἐπαγγελίαν, τοῦ Θεοῦ περὶ ἡμῶν κρεῖττόν τι 40
προβλεψαμένου, ἵνα μὴ χωρὶς ἡμῶν τελειωθῶσι.

q 10. 36. Rom. 6. 4. et 12. 12. 1 Cor. 9. 24. 2 Cor. 7. 1. Eph. 4. 22. Philipp. 3. 13, 14. Col. 3. 8. 1 Pet. 2. 1. et 4. 2.

qΤΟΙΓΑΡΟΥΝ καὶ ἡμεῖς τοσοῦτον ἔχοντες 12 1 ιζ′
περικείμενον ἡμῖν νέφος μαρτύρων, ὄγκον
ἀποθέμενοι πάντα καὶ τὴν εὐπερίστατον ἁμαρ-
τίαν, δι' ὑπομονῆς τρέχωμεν τὸν προκείμενον
ἡμῖν ἀγῶνα· r ἀφορῶντες εἰς τὸν τῆς πίστεως 2

r 1. 3, 13. et 2. 10. et 8. 1. Luc. 24. 26, 46. Act. 3. 15. et 5. 31. Philipp. 2. 8, &c. 1 Pet. 1. 3.

ἀρχηγὸν καὶ τελειωτὴν Ἰησοῦν, ὃς ἀντὶ τῆς
προκειμένης αὐτῷ χαρᾶς, ὑπέμεινε σταυρὸν,
αἰσχύνης καταφρονήσας, ἐν δεξιᾷ τε τοῦ θρό-
νου τοῦ Θεοῦ ἐκάθισεν. ἀναλογίσασθε γὰρ 3
τὸν τοιαύτην ὑπομεμενηκότα ὑπὸ τῶν ἁμαρ-
τωλῶν εἰς αὐτὸν ἀντιλογίαν, ἵνα μὴ κάμητε,
ταῖς ψυχαῖς ὑμῶν ἐκλυόμενοι.

s 1 Cor. 10. 13.

sΟὔπω μέχρις αἵματος ἀντικατέστητε πρὸς 4
τὴν ἁμαρτίαν ἀνταγωνιζόμενοι, t καὶ ἐκλελησθε 5

t Job. 5. 17. Prov. 3. 11, 12. Apoc. 3. 19.

τῆς παρακλήσεως, ἥτις ὑμῖν ὡς υἱοῖς δια-
λέγεται· ‘Υἱέ μου, μὴ ὀλιγώρει παιδείας Κυ-
‘ ρίου, μηδὲ ἐκλύου, ὑπ' αὐτοῦ ἐλεγχόμενος.
‘ ὃν γὰρ ἀγαπᾷ Κύριος, παιδεύει· μαστιγοῖ δὲ 6
‘ πάντα υἱὸν ὃν παραδέχεται.’ Εἰ παιδείαν 7
ὑπομένετε, ὡς υἱοῖς ὑμῖν προσφέρεται ὁ Θεός·
τίς γάρ ἐστιν υἱὸς ὃν οὐ παιδεύει πατήρ; εἰ 8

HAIL & FIRE www.hailandfire.com

δὲ χωρίς ἐστε παιδείας, ἧς μέτοχοι γεγόνασι
9 πάντες, ἄρα νόθοι ἐστὲ καὶ οὐχ υἱοί. [u] εἶτα τοὺς μὲν τῆς σαρκὸς ἡμῶν πατέρας εἴχομεν παιδευτὰς, καὶ ἐνετρεπόμεθα· οὐ πολλῷ μᾶλλον ὑποταγησόμεθα τῷ πατρὶ τῶν πνευμάτων,
10 καὶ ζήσομεν; οἱ μὲν γὰρ πρὸς ὀλίγας ἡμέρας, κατὰ τὸ δοκοῦν αὐτοῖς, ἐπαίδευον· ὁ δὲ ἐπὶ τὸ συμφέρον, εἰς τὸ μεταλαβεῖν τῆς ἁγιό-
11 τητος αὐτοῦ. πᾶσα δὲ παιδεία πρὸς μὲν τὸ παρὸν οὐ δοκεῖ χαρᾶς εἶναι, ἀλλὰ λύπης· ὕστερον δὲ καρπὸν εἰρηνικὸν τοῖς δι' αὐτῆς
ΙΗ' 12 γεγυμνασμένοις ἀποδίδωσι δικαιοσύνης. [x] Διὸ ‘τὰς παρειμένας χεῖρας καὶ τὰ παραλελυμένα
13 ‘γόνατα ἀνορθώσατε·’ καὶ ‘τροχιὰς ὀρθὰς ‘ποιήσατε τοῖς ποσὶν ὑμῶν,’ ἵνα μὴ τὸ χω-
14 λὸν ἐκτραπῇ, ἰαθῇ δὲ μᾶλλον. [y] Εἰρήνην διώκετε μετὰ πάντων, καὶ τὸν ἁγιασμὸν, οὗ
15 χωρὶς οὐδεὶς ὄψεται τὸν Κύριον· [z] ἐπισκοποῦντες μή τις ὑστερῶν ἀπὸ τῆς χάριτος τοῦ Θεοῦ· μή τις ῥίζα πικρίας ἄνω φύουσα ἐνο-
16 χλῇ, καὶ διὰ ταύτης μιανθῶσι πολλοί· [a] μή τις πόρνος, ἢ βέβηλος, ὡς Ἠσαῦ, ὃς ἀντὶ βρώσεως μιᾶς ἀπέδοτο τὰ πρωτοτόκια αὐτοῦ.
17 [b] ἴστε γὰρ ὅτι καὶ μετέπειτα θέλων κληρονομῆσαι τὴν εὐλογίαν, ἀπεδοκιμάσθη· μετανοίας γὰρ τόπον οὐχ εὗρε, καίπερ μετὰ δακρύων ἐκζητήσας αὐτήν.
ΙΘ' 18 [c] Οὐ γὰρ προσεληλύθατε ψηλαφωμένῳ ὄρει, καὶ κεκαυμένῳ πυρὶ, καὶ γνόφῳ, καὶ σκότῳ,
19 καὶ θυέλλῃ, [d] καὶ σάλπιγγος ἤχῳ, καὶ φωνῇ ῥημάτων, ἧς οἱ ἀκούσαντες παρῃτήσαντο μὴ

u Num. 16. 22. et 27. 16. Eccl. 12. 1, 7. Esa. 57. 16. Zach. 12. 1.
x Esa. 35. 3.
y Matt. 5. 8. Rom. 12. 18. 2 Tim. 2. 22.
z 3. 12. Deut. 29. 18. Act. 17. 13. 2 Cor. 6. 1. Gal. 5. 12.
a Gen. 25. 33. Eph. 5. 3. Col. 3. 5. 1 Thess. 4. 3.
b Gen. 27. 34, &c.
c Exod. 19. 10, &c. et 20. 19. Deut. 5. 22.
d Exod. 20. 19. Deut. 5. 24. et 18. 16.

HAIL & FIRE www.hailandfire.com

προστεθῆναι αὐτοῖς λόγον· e οὐκ ἔφερον γὰρ 20
τὸ διαστελλόμενον, ‘Κἂν θηρίον θίγῃ τοῦ
‘ ὄρους, λιθοβοληθήσεται, ἢ βολίδι κατατοξευ-
‘ θήσεται·’ καὶ, οὕτω φοβερὸν ἦν τὸ φανταζό- 21
μενον, Μωσῆς εἶπεν, “‘Ἔκφοβός εἰμι καὶ ἔν-
“ τρομος·” f ἀλλὰ προσεληλύθατε Σιὼν ὄρει, 22
καὶ πόλει Θεοῦ ζῶντος, Ἱερουσαλὴμ ἐπουρα-
νίῳ, καὶ μυριάσιν ἀγγέλων, g πανηγύρει καὶ 23
ἐκκλησίᾳ πρωτοτόκων ἐν οὐρανοῖς ἀπογεγραμ-
μένων, καὶ κριτῇ Θεῷ πάντων, καὶ πνεύμασι
δικαίων τετελειωμένων, h καὶ διαθήκης νέας 24
μεσίτῃ Ἰησοῦ, καὶ αἵματι ῥαντισμοῦ κρείτ-
τονα λαλοῦντι παρὰ τὸν Ἄβελ. i Βλέπετε 25
μὴ παραιτήσησθε τὸν λαλοῦντα. εἰ γὰρ ἐκεῖ-
νοι οὐκ ἔφυγον, τὸν ἐπὶ τῆς γῆς παραιτη-
σάμενοι χρηματίζοντα, πολλῷ μᾶλλον ἡμεῖς
οἱ τὸν ἀπ’ οὐρανῶν ἀποστρεφόμενοι, k οὗ ἡ 26
φωνὴ τὴν γῆν ἐσάλευσε τότε, νῦν δὲ ἐπήγ-
γελται, λέγων, ‘“Ἔτι ἅπαξ ἐγὼ σείω οὐ μόνον
‘ τὴν γῆν, ἀλλὰ καὶ τὸν οὐρανόν.’ l Τὸ δὲ, 27
‘ “Ἔτι ἅπαξ,’ δηλοῖ τῶν σαλευομένων τὴν μετά-
θεσιν, ὡς πεποιημένων, ἵνα μείνῃ τὰ μὴ σα-
λευόμενα. m διὸ βασιλείαν ἀσάλευτον παρα- 28
λαμβάνοντες, ἔχωμεν χάριν, δι’ ἧς λατρεύω-
μεν εὐαρέστως τῷ Θεῷ μετὰ αἰδοῦς καὶ εὐλα- 29
βείας. n καὶ γὰρ ‘ὁ Θεὸς ἡμῶν πῦρ κατανα-
‘ λίσκον.’

o ‘Η ΦΙΛΑΔΕΛΦΙΑ μενέτω. p τῆς φιλο- 13 κ'
ξενίας μὴ ἐπιλανθάνεσθε· διὰ ταύτης γὰρ 2
ἔλαθόν τινες ξενίσαντες ἀγγέλους. q μιμνή- 3
σκεσθε τῶν δεσμίων, ὡς συνδεδεμένοι· τῶν

e Exod. 19. 13.
f Gal. 4. 26. Apoc. 3. 12. et 21. 2, 10.
g Luc. 10. 20.
h S. 6. et 9. 15. et 10. 22. et 11. 4. Gen. 4. 10. Exod. 24. 8. 1 Tim. 2. 5. 1 Pet. 1. 2.
i 2. 3. et 10. 28.
k ver. 19. Agg. 2. 6, 7.
l Ps. 102. 26. Matt. 24. 35. 2 Pet. 3. 10.
m 1 Pet. 2. 5.
n Deut. 4. 24. et 9. 3.
o Rom. 12. 10. Eph. 4. 9, 3. 1 Pet. 1. 22. et 2. 17. et 3. 8. et 4. 8.
p Gen. 18. 1. et 19. 1. Rom. 12. 13. 1 Pet. 4. 9.
q Matt. 25. 36.

HAIL & FIRE www.hailandfire.com

κακουχουμένων, ὡς καὶ αὐτοὶ ὄντες ἐν σώ- Rom. 12. 15. Col. 4. 18. 1 Pet. 3. 8.
4 ματι. τίμιος ὁ γάμος ἐν πᾶσι, καὶ ἡ κοίτη
ἀμίαντος· πόρνους δὲ καὶ μοιχοὺς κρινεῖ ὁ
5 Θεός. [r] ἀφιλάργυρος ὁ τρόπος· ἀρκούμενοι r Exod. 23. 8. Deut. 16. 19. et 31. 6, 8. Jos. 1. 5.
τοῖς παροῦσιν. αὐτὸς γὰρ εἴρηκεν, 'Οὐ μή σε
6 'ἀνῶ, οὐδ' οὐ μή σε ἐγκαταλίπω·' [s] ὥστε 1 Par. 28. 20. Prov. 15. 16. Matt. 6. 25, 34. Philipp. 4. 11. 1 Tim. 6. 6, &c.
θαῤῥοῦντας ἡμᾶς λέγειν, 'Κύριος ἐμοὶ βοηθὸς,
'καὶ οὐ φοβηθήσομαι τί ποιήσει μοι ἄνθρω- s Psal. 56. 4,
7 'πος.' [t] Μνημονεύετε τῶν ἡγουμένων ὑμῶν, 11. et 118. 6.
οἵτινες ἐλάλησαν ὑμῖν τὸν λόγον τοῦ Θεοῦ· t ver. 17.
ὧν ἀναθεωροῦντες τὴν ἔκβασιν τῆς ἀναστρο-
φῆς, μιμεῖσθε τὴν πίστιν.
8 Ἰησοῦς Χριστὸς χθὲς καὶ σήμερον ὁ αὐτὸς,
ΚΑ' 9 καὶ εἰς τοὺς αἰῶνας. [u] διδαχαῖς ποικίλαις καὶ u Jer. 29. 8. Matt. 24. 4. Joan. 6. 27. Rom. 14. 17. et 16. 17. Eph. 4. 14. et 5. 6. Col. 2. 8, 16. 2 Thess. 2. 2. 1 Tim. 4. 3. 1 Joan. 4. 1.
ξέναις μὴ περιφέρεσθε· καλὸν γὰρ χάριτι
βεβαιοῦσθαι τὴν καρδίαν, οὐ βρώμασιν, ἐν
10 οἷς οὐκ ὠφελήθησαν οἱ περιπατήσαντες. Ἔ-
χομεν θυσιαστήριον, ἐξ οὗ φαγεῖν οὐκ ἔχου-
11 σιν ἐξουσίαν οἱ τῇ σκηνῇ λατρεύοντες. [x] ὧν x Exod. 29. 14. Lev. 4. 12, 21. et 6. 30. et 16. 27. Num. 19. 3.
γὰρ εἰσφέρεται ζώων τὸ αἷμα περὶ ἁμαρτίας
εἰς τὰ ἅγια διὰ τοῦ ἀρχιερέως, τούτων τὰ
σώματα κατακαίεται ἔξω τῆς παρεμβολῆς·
12 [y] διὸ καὶ Ἰησοῦς, ἵνα ἁγιάσῃ διὰ τοῦ ἰδίου y Joan. 19. 17, 18.
αἵματος τὸν λαὸν, ἔξω τῆς πύλης ἔπαθε.
13 τοίνυν ἐξερχώμεθα πρὸς αὐτὸν ἔξω τῆς παρ-
εμβολῆς, τὸν ὀνειδισμὸν αὐτοῦ φέροντες·
14 [z] οὐ γὰρ ἔχομεν ὧδε μένουσαν πόλιν, ἀλλὰ z 11. 10, 16. Mich. 2. 10.
15 τὴν μέλλουσαν ἐπιζητοῦμεν. [a] Δι' αὐτοῦ οὖν Philipp. 3. 20.
ἀναφέρωμεν θυσίαν αἰνέσεως διαπαντὸς τῷ a Lev. 7. 12. Psal. 50. 23. et 51. 19. Ose. 14. 2. Eph. 5. 20. 1 Pet. 2. 5.
Θεῷ, τουτέστι, καρπὸν χειλέων ὁμολογούντων
16 τῷ ὀνόματι αὐτοῦ. [b] τῆς δὲ εὐποιΐας καὶ κοι- b 2 Cor. 9. 12. Philipp. 4. 18.

HAIL & FIRE www.hailandfire.com

νωνίας μὴ ἐπιλανθάνεσθε· τοιαύταις γὰρ θυσίαις εὐαρεστεῖται ὁ Θεός.

c ver. 7. Ezech. 3. 18. et 33. 2, 8. Philipp. 2. 29. 1 Thess. 5. 12. 1 Tim. 5. 17. 1 Pet. 5. 5.

17 cΠείθεσθε τοῖς ἡγουμένοις ὑμῶν, καὶ ὑπείκετε· αὐτοὶ γὰρ ἀγρυπνοῦσιν ὑπὲρ τῶν ψυχῶν ὑμῶν, ὡς λόγον ἀποδώσοντες· ἵνα μετὰ χαρᾶς τοῦτο ποιῶσι, καὶ μὴ στενάζοντες· ἀλυσιτελὲς γὰρ ὑμῖν τοῦτο. 18 Προσεύχεσθε περὶ ἡμῶν· πεποίθαμεν γὰρ ὅτι καλὴν συνείδησιν ἔχομεν, ἐν πᾶσι καλῶς θέλοντες ἀναστρέφεσθαι· 19 περισσοτέρως δὲ παρακαλῶ τοῦτο ποιῆσαι, ἵνα τάχιον ἀποκατασταθῶ ὑμῖν.

d Esa. 40. 11. Ezech. 34. 23. Zach. 9. 11. Joan. 10. 11. Act. 2. 24. 1 Pet. 2. 25. et 5. 4. e 2 Cor. 3. 5. Philipp. 2. 13.

20 ΚΒ′ dὉ δὲ Θεὸς τῆς εἰρήνης, ὁ ἀναγαγὼν ἐκ νεκρῶν τὸν ποιμένα τῶν προβάτων τὸν μέγαν ἐν αἵματι διαθήκης αἰωνίου, τὸν Κύριον ἡμῶν Ἰησοῦν, 21 eκαταρτίσαι ὑμᾶς ἐν παντὶ ἔργῳ ἀγαθῷ, εἰς τὸ ποιῆσαι τὸ θέλημα αὐτοῦ, ποιῶν ἐν ὑμῖν τὸ εὐάρεστον ἐνώπιον αὐτοῦ, διὰ Ἰησοῦ Χριστοῦ· ᾧ ἡ δόξα εἰς τοὺς αἰῶνας τῶν αἰώνων. ἀμήν.

22 Παρακαλῶ δὲ ὑμᾶς, ἀδελφοί, ἀνέχεσθε τοῦ λόγου τῆς παρακλήσεως· καὶ γὰρ διὰ βραχέων ἐπέστειλα ὑμῖν. 23 Γινώσκετε τὸν ἀδελφὸν Τιμόθεον ἀπολελυμένον, μεθ' οὗ, ἐὰν τάχιον ἔρχηται, ὄψομαι ὑμᾶς. 24 Ἀσπάσασθε πάντας τοὺς ἡγουμένους ὑμῶν, καὶ πάντας τοὺς ἁγίους. ἀσπάζονται ὑμᾶς οἱ ἀπὸ τῆς Ἰταλίας. 25 ἡ χάρις μετὰ πάντων ὑμῶν. ἀμήν.

Πρὸς Ἑβραίους ἐγράφη ἀπὸ τῆς Ἰταλίας διὰ Τιμοθέου.

HAIL & FIRE www.hailandfire.com

ΙΑΚΩΒΟΥ ΤΟΥ ΑΠΟΣΤΟΛΟΥ

ΕΠΙΣΤΟΛΗ ΚΑΘΟΛΙΚΗ.

Α′ 1 [f]Ιακωβος Θεοῦ καὶ Κυρίου Ἰησοῦ Χριστοῦ δοῦλος, ταῖς δώδεκα φυλαῖς ταῖς ἐν τῇ διασπορᾷ, χαίρειν.

f Joan. 7. 35. Act. 8. 1, 4. 1 Pet. 1. 1.

2 [g]Πᾶσαν χαρὰν ἡγήσασθε, ἀδελφοί μου, 3 ὅταν πειρασμοῖς περιπέσητε ποικίλοις, [h]γινώσκοντες ὅτι τὸ δοκίμιον ὑμῶν τῆς πίστεως 4 κατεργάζεται ὑπομονήν· ἡ δὲ ὑπομονὴ ἔργον τέλειον ἐχέτω, ἵνα ἦτε τέλειοι καὶ ὁλόκληροι, 5 ἐν μηδενὶ λειπόμενοι. [i]Εἰ δέ τις ὑμῶν λείπεται σοφίας, αἰτείτω παρὰ τοῦ διδόντος Θεοῦ πᾶσιν ἁπλῶς, καὶ μὴ ὀνειδίζοντος, καὶ δοθήσεται αὐτῷ. 6 αἰτείτω δὲ ἐν πίστει, μηδὲν διακρινόμενος· ὁ γὰρ διακρινόμενος ἔοικε κλύδωνι θαλάσσης ἀνεμιζομένῳ καὶ ῥιπιζομένῳ. 7 μὴ γὰρ οἰέσθω ὁ ἄνθρωπος ἐκεῖνος, ὅτι λήψεταί τι παρὰ τοῦ Κυρίου. 8 ἀνὴρ δίψυχος, ἀκατάστατος ἐν πάσαις ταῖς ὁδοῖς αὐτοῦ. 9 Καυχάσθω δὲ ὁ ἀδελφὸς ὁ ταπεινὸς ἐν τῷ ὕψει αὐτοῦ· 10 [k]ὁ δὲ πλούσιος ἐν τῇ ταπεινώσει αὐτοῦ, ὅτι ὡς ἄνθος χόρτου παρελεύσεται. 11 ἀνέτειλε γὰρ ὁ ἥλιος σὺν τῷ καύσωνι, καὶ ἐξήρανε τὸν χόρτον, καὶ τὸ ἄνθος αὐτοῦ ἐξέπεσε, καὶ ἡ εὐπρέπεια τοῦ προσώπου αὐτοῦ ἀπώλετο· οὕτω καὶ ὁ πλούσιος ἐν ταῖς 12 πορείαις αὐτοῦ μαρανθήσεται. [l]Μακάριος ἀνὴρ

g Matt. 5. 11, 12. Act. 5. 41. Rom. 5. 3. Heb. 10. 34. 1 Pet. 1. 6.
h Rom. 5. 3. 1 Pet. 1. 7.
i Prov. 2. 3. Jer. 29. 12. Matt. 7. 7. et 21. 22. Marc. 11. 24. Luc. 11. 9. Joan. 14. 13. et 15. 7. et 16. 23. 1 Joan. 3. 22. et 5. 14.
k 4. 14. Job. 14. 2. Psal. 10. 3. 15. et 102. 11. et 103. 15. Eccl. 14. 18. Esa. 40. 6. 1 Cor. 7. 31. 1 Pet. 1. 24. 1 Joan. 2. 17.
l Job. 5. 17. Prov. 3. 11.

HAIL & FIRE www.hailandfire.com

Matt. 10. 22. et 19. 28, 29. 2 Tim. 4. 8. Heb. 12. 5. 1 Pet. 3. 14. et 5. 4. Apoc. 2. 10. et 3. 19.

ὃς ὑπομένει πειρασμόν· ὅτι δόκιμος γενόμενος λήψεται τὸν στέφανον τῆς ζωῆς, ὃν ἐπηγγείλατο ὁ Κύριος τοῖς ἀγαπῶσιν αὐτόν.

Μηδεὶς πειραζόμενος λεγέτω, "Ὅτι ἀπὸ 13
"τοῦ Θεοῦ πειράζομαι·" ὁ γὰρ Θεὸς ἀπείραστός ἐστι κακῶν, πειράζει δὲ αὐτὸς οὐδένα. ἕκαστος δὲ πειράζεται, ὑπὸ τῆς ἰδίας ἐπιθυ- 14
μίας ἐξελκόμενος καὶ δελεαζόμενος· εἶτα ἡ 15
ἐπιθυμία συλλαβοῦσα τίκτει ἁμαρτίαν· ἡ δὲ ἁμαρτία ἀποτελεσθεῖσα ἀποκύει θάνατον.

Μὴ πλανᾶσθε, ἀδελφοί μου ἀγαπητοί· 16

m Prov. 2. 6. Esa. 14. 27. et 46. 10. Malach. 3. 6. Joan. 3. 27. Rom. 11. 29. 1 Cor. 4. 7.

m πᾶσα δόσις ἀγαθὴ, καὶ πᾶν δώρημα τέλειον 17
ἄνωθέν ἐστι, καταβαῖνον ἀπὸ τοῦ πατρὸς τῶν φώτων, παρ' ᾧ οὐκ ἔνι παραλλαγὴ, ἢ τροπῆς

n Joan. 1. 13. et 3. 3. 1 Cor. 4. 15. Gal. 4. 19. 1 Pet. 1. 23.

ἀποσκίασμα. n βουληθεὶς ἀπεκύησεν ἡμᾶς 18
λόγῳ ἀληθείας, εἰς τὸ εἶναι ἡμᾶς ἀπαρχήν τινα τῶν αὐτοῦ κτισμάτων.

o Prov. 17. 27. Eccl. 5. 1, 2.

o Ὥστε, ἀδελφοί μου ἀγαπητοὶ, ἔστω πᾶς 19
ἄνθρωπος ταχὺς εἰς τὸ ἀκοῦσαι, βραδὺς εἰς

p Eccl. 7. 9.

τὸ λαλῆσαι, βραδὺς εἰς ὀργήν. p ὀργὴ γὰρ 20
ἀνδρὸς, δικαιοσύνην Θεοῦ οὐ κατεργάζεται.

q Rom. 13. 12. Col. 3. 8. 1 Pet. 2. 1.

q Διὸ ἀποθέμενοι πᾶσαν ῥυπαρίαν καὶ περισ- 21 Β'
σείαν κακίας, ἐν πραΰτητι δέξασθε τὸν ἔμφυτον λόγον, τὸν δυνάμενον σῶσαι τὰς ψυχὰς

r Matt. 7. 21. Luc. 11. 28. Rom. 2. 13. 1 Joan. 3. 7.

ὑμῶν. r Γίνεσθε δὲ ποιηταὶ λόγου, καὶ μὴ 22
μόνον ἀκροαταὶ, παραλογιζόμενοι ἑαυτούς.

s Luc. 6. 47, &c.

s ὅτι εἴ τις ἀκροατὴς λόγου ἐστὶ καὶ οὐ ποιη- 23
τὴς, οὗτος ἔοικεν ἀνδρὶ κατανοοῦντι τὸ πρόσωπον τῆς γενέσεως αὐτοῦ ἐν ἐσόπτρῳ· κατενό- 24
ησε γὰρ ἑαυτὸν καὶ ἀπελήλυθε, καὶ εὐθέως

t 2. 12. Matt. 5. 19. Joan. 13. 17.

ἐπελάθετο ὁποῖος ἦν. t ὁ δὲ παρακύψας εἰς 25

HAIL & FIRE www.hailandfire.com

νόμον τέλειον τὸν τῆς ἐλευθερίας, καὶ παρα-
μείνας, οὗτος οὐκ ἀκροατὴς ἐπιλησμονῆς γεν-
όμενος, ἀλλὰ ποιητὴς ἔργου, οὗτος μακάριος
26 ἐν τῇ ποιήσει αὐτοῦ ἔσται. [u] Εἴ τις δοκεῖ u 3. 6. Psal. 34. 13. 1 Pet. 3. 10.
θρῆσκος εἶναι ἐν ὑμῖν, μὴ χαλιναγωγῶν γλῶσ-
σαν αὐτοῦ, ἀλλ' ἀπατῶν καρδίαν αὐτοῦ, τού-
27 του μάταιος ἡ θρησκεία. θρησκεία καθαρὰ
καὶ ἀμίαντος παρὰ τῷ Θεῷ καὶ πατρὶ αὕτη
ἐστὶν, ἐπισκέπτεσθαι ὀρφανοὺς καὶ χήρας ἐν
τῇ θλίψει αὐτῶν, ἄσπιλον ἑαυτὸν τηρεῖν ἀπὸ
τοῦ κόσμου.

Γ' 2 [x] ΑΔΕΛΦΟΙ μου, μὴ ἐν προσωποληψίαις x Lev. 19. 15. Deut. 1. 17. et 16. 19. Prov. 24. 23. Eccl. 42. 1. Matt. 22. 16.
ἔχετε τὴν πίστιν τοῦ Κυρίου ἡμῶν Ἰησοῦ
2 Χριστοῦ τῆς δόξης. ἐὰν γὰρ εἰσέλθῃ εἰς τὴν
συναγωγὴν ὑμῶν ἀνὴρ χρυσοδακτύλιος ἐν
ἐσθῆτι λαμπρᾷ, εἰσέλθῃ δὲ καὶ πτωχὸς ἐν
3 ῥυπαρᾷ ἐσθῆτι, καὶ ἐπιβλέψητε ἐπὶ τὸν φο-
ροῦντα τὴν ἐσθῆτα τὴν λαμπρὰν, καὶ εἴπητε
αὐτῷ, "Σὺ κάθου ὧδε καλῶς," καὶ τῷ πτωχῷ
εἴπητε, "Σὺ στῆθι ἐκεῖ, ἢ κάθου ὧδε ὑπὸ τὸ
4 "ὑποπόδιόν μου·" καὶ οὐ διεκρίθητε ἐν ἑαυτοῖς,
καὶ ἐγένεσθε κριταὶ διαλογισμῶν πονηρῶν;
5 [y] Ἀκούσατε, ἀδελφοί μου ἀγαπητοὶ, οὐχ ὁ y Exod. 20. 6. 1 Sam. 2. 30. Prov. 8. 17. Matt. 5. 3. Luc. 12. 31. Joan. 7. 48. 1 Cor. 1. 26, &c. 1 Tim. 6. 18, 19.
Θεὸς ἐξελέξατο τοὺς πτωχοὺς τοῦ κόσμου
τούτου, πλουσίους ἐν πίστει, καὶ κληρονό-
μους τῆς βασιλείας ἧς ἐπηγγείλατο τοῖς ἀγα-
6 πῶσιν αὐτόν; [z] ὑμεῖς δὲ ἠτιμάσατε τὸν πτω- z 1 Cor. 11. 22.
χόν. οὐχ οἱ πλούσιοι καταδυναστεύουσιν
ὑμῶν, καὶ αὐτοὶ ἕλκουσιν ὑμᾶς εἰς κριτήρια; a Lev. 19. 18. Matt. 22. 39. Marc. 12. 31. Rom. 13. 8, 9. Eph. 5. 2. 1 Thess. 4. 9. Gal. 5. 14.
7 οὐκ αὐτοὶ βλασφημοῦσι τὸ καλὸν ὄνομα τὸ
8 ἐπικληθὲν ἐφ' ὑμᾶς; [a] Εἰ μέντοι νόμον τε-

HAIL & FIRE www.hailandfire.com

λεῖτε βασιλικὸν, κατὰ τὴν γραφὴν, ‘Ἀγαπή-
‘σεις τὸν πλησίον σου ὡς σεαυτὸν,’ καλῶς
b Lev. 19. 15. Deut. 1. 17. et 16. 19. ποιεῖτε· [b] εἰ δὲ προσωποληπτεῖτε, ἁμαρτίαν 9
ἐργάζεσθε, ἐλεγχόμενοι ὑπὸ τοῦ νόμου ὡς
c Deut. 27. 26. Matt. 5. 19, 27. Gal. 3. 10. παραβάται. [c] ὅστις γὰρ ὅλον τὸν νόμον τηρή- 10
σει, πταίσει δὲ ἐν ἑνὶ, γέγονε πάντων ἔνοχος.
d Exod. 20. 13, 14. Deut. 5. 17. [d] ὁ γὰρ εἰπὼν, ‘Μὴ μοιχεύσῃς,’ εἶπε καὶ, 11
‘Μὴ φονεύσῃς·’ εἰ δὲ οὐ μοιχεύσεις, φονεύ-
e Supr. 1. 25. σεις δὲ, γέγονας παραβάτης νόμου. [e] Οὕτω 12
λαλεῖτε καὶ οὕτω ποιεῖτε, ὡς διὰ νόμου ἐλευ-
f Matt. 6. 15. et 18. 35. et 25. 41, 42. Marc. 11. 25. Luc. 16. 25. 1 Joan. 4. 17, 18. θερίας μέλλοντες κρίνεσθαι· [f] ἡ γὰρ κρίσις 13
ἀνίλεως τῷ μὴ ποιήσαντι ἔλεος· καὶ κατα-
καυχᾶται ἔλεος κρίσεως.
g Matt. 7. 26. supr. 1. 23. [g] Τί τὸ ὄφελος, ἀδελφοί μου, ἐὰν πίστιν 14 Δ΄
λέγῃ τις ἔχειν, ἔργα δὲ μὴ ἔχῃ; μὴ δύναται
h Luc. 3. 11. 1 Joan. 3. 17. ἡ πίστις σῶσαι αὐτόν; [h] ἐὰν δὲ ἀδελφὸς ἢ 15
ἀδελφὴ γυμνοὶ ὑπάρχωσι καὶ λειπόμενοι ὦσι
i 1 Joan. 3. 18. τῆς ἐφημέρου τροφῆς, [i] εἴπῃ δέ τις αὐτοῖς ἐξ 16
ὑμῶν, “Ὑπάγετε ἐν εἰρήνῃ, θερμαίνεσθε καὶ
“χορτάζεσθε,” μὴ δῶτε δὲ αὐτοῖς τὰ ἐπιτήδεια
τοῦ σώματος, τί τὸ ὄφελος; οὕτω καὶ ἡ πί- 17
στις, ἐὰν μὴ ἔργα ἔχῃ, νεκρά ἐστι καθ’ ἑαυ-
τήν. ἀλλ’ ἐρεῖ τις, “Σὺ πίστιν ἔχεις, κἀγὼ 18
“ἔργα ἔχω· δεῖξόν μοι τὴν πίστιν σου ἐκ τῶν
“ἔργων σου, κἀγὼ δείξω σοι ἐκ τῶν ἔργων μου
Marc. 1. 24. “τὴν πίστιν μου. [k] σὺ πιστεύεις ὅτι ὁ Θεὸς 19
“εἷς ἐστι· καλῶς ποιεῖς· καὶ τὰ δαιμόνια πι-
“στεύουσι, καὶ φρίσσουσι. θέλεις δὲ γνῶναι, 20
“ὦ ἄνθρωπε κενὲ, ὅτι ἡ πίστις χωρὶς τῶν ἔρ-
l Gen. 22. 9, 12. “γων νεκρά ἐστιν; [l] Ἀβραὰμ ὁ πατὴρ ἡμῶν 21
“οὐκ ἐξ ἔργων ἐδικαιώθη, ἀνενέγκας Ἰσαὰκ

HAIL & FIRE www.hailandfire.com

22 " τὸν υἱὸν αὐτοῦ ἐπὶ τὸ θυσιαστήριον ; [m]βλέ- m Heb. 11. 17.
" πεις ὅτι ἡ πίστις συνήργει τοῖς ἔργοις αὐ-
" τοῦ, καὶ ἐκ τῶν ἔργων ἡ πίστις ἐτελειώθη ;
23 " [n]καὶ ἐπληρώθη ἡ γραφὴ ἡ λέγουσα, "Ἐπί- n Gen. 15. 6. 2 Chron. 20. 7. Esa. 41. 8. Rom. 4. 3. Gal. 3. 6.
" στευσε δὲ Ἀβραὰμ τῷ Θεῷ, καὶ ἐλογίσθη
" αὐτῷ εἰς δικαιοσύνην," καὶ φίλος Θεοῦ ἐ-
24 " κλήθη." Ὁρᾶτε τοίνυν ὅτι ἐξ ἔργων δικαι-
οῦται ἄνθρωπος, καὶ οὐκ ἐκ πίστεως μόνον ;
25 [o]ὁμοίως δὲ καὶ Ῥαὰβ ἡ πόρνη οὐκ ἐξ ἔργων o Josu. 2. 1. et 6. 23. Heb. 11. 31.
ἐδικαιώθη, ὑποδεξαμένη τοὺς ἀγγέλους, καὶ
26 ἑτέρᾳ ὁδῷ ἐκβαλοῦσα ; ὥσπερ γὰρ τὸ σῶμα
χωρὶς πνεύματος νεκρόν ἐστιν, οὕτω καὶ ἡ
πίστις χωρὶς τῶν ἔργων νεκρά ἐστι.

Ε' 3 [p]ΜΗ πολλοὶ διδάσκαλοι γίνεσθε, ἀδελφοί p Matt. 7. 1. et 23. 8. Luc. 6. 37. Rom. 2. 20, 21.
μου, εἰδότες ὅτι μεῖζον κρίμα ληψόμεθα·
2 [q]πολλὰ γὰρ πταίομεν ἅπαντες. εἴ τις ἐν q Eccl. 7. 20. Psal. 34. 14. Prov. 20. 9. Sir. 14. 1. et 19. 16. et 25.
λόγῳ οὐ πταίει, οὗτος τέλειος ἀνὴρ, δυνατὸς
3 χαλιναγωγῆσαι καὶ ὅλον τὸ σῶμα. [r]Ἰδοὺ τῶν 11. Matt. 12. 37. supr. 1. 26. 1 Pet. 3. 10. 1 Joan. 1. 8.
ἵππων τοὺς χαλινοὺς εἰς τὰ στόματα βάλλο- r Psal. 32. 9.
μεν πρὸς τὸ πείθεσθαι αὐτοὺς ἡμῖν, καὶ ὅλον
4 τὸ σῶμα αὐτῶν μετάγομεν. Ἰδοὺ καὶ τὰ
πλοῖα τηλικαῦτα ὄντα, καὶ ὑπὸ σκληρῶν ἀνέ-
μων ἐλαυνόμενα, μετάγεται ὑπὸ ἐλαχίστου
πηδαλίου, ὅπου ἂν ἡ ὁρμὴ τοῦ εὐθύνοντος
5 βούληται. [s]οὕτω καὶ ἡ γλῶσσα μικρὸν μέλος s Psal. 12. 3, 4. et 73. 8, 9. Prov. 12. 18. et 15. 2.
ἐστὶ, καὶ μεγαλαυχεῖ. Ἰδοὺ ὀλίγον πῦρ ἡλί-
6 κην ὕλην ἀνάπτει· [t]καὶ ἡ γλῶσσα πῦρ, ὁ t Matt. 15. 11, 18, 19. Marc. 7. 15, 20, 23.
κόσμος τῆς ἀδικίας. οὕτως ἡ γλῶσσα κα-
θίσταται ἐν τοῖς μέλεσιν ἡμῶν, ἡ σπιλοῦσα
ὅλον τὸ σῶμα, καὶ φλογίζουσα τὸν τροχὸν
τῆς γενέσεως, καὶ φλογιζομένη ὑπὸ τῆς γεέν-

HAIL & FIRE www.hailandfire.com

νης· πᾶσα γὰρ φύσις θηρίων τε καὶ πετεινῶν, 7
ἑρπετῶν τε καὶ ἐναλίων, δαμάζεται καὶ δεδά-
μασται τῇ φύσει τῇ ἀνθρωπίνῃ· τὴν δὲ γλῶσ- 8
σαν οὐδεὶς δύναται ἀνθρώπων δαμάσαι· ἀκα-
u Gen. 1. 27. et 9. 6. τάσχετον κακόν, μεστὴ ἰοῦ θανατηφόρου. u ἐν 9
αὐτῇ εὐλογοῦμεν τὸν Θεὸν καὶ πατέρα, καὶ ἐν
αὐτῇ καταρώμεθα τοὺς ἀνθρώπους τοὺς καθ'
ὁμοίωσιν Θεοῦ γεγονότας· ἐκ τοῦ αὐτοῦ στό- 10
ματος ἐξέρχεται εὐλογία καὶ κατάρα. οὐ χρή,
ἀδελφοί μου, ταῦτα οὕτω γίνεσθαι. μήτι ἡ 11
πηγὴ ἐκ τῆς αὐτῆς ὀπῆς βρύει τὸ γλυκὺ καὶ
τὸ πικρόν; μὴ δύναται, ἀδελφοί μου, συκῆ 12
ἐλαίας ποιῆσαι, ἢ ἄμπελος σῦκα; οὕτως οὐ-
δεμία πηγὴ ἁλυκὸν καὶ γλυκὺ ποιῆσαι ὕδωρ.
x Eph. 5. 8. x Τίς σοφὸς καὶ ἐπιστήμων ἐν ὑμῖν; δει- 13
ξάτω ἐκ τῆς καλῆς ἀναστροφῆς τὰ ἔργα αὐτοῦ
y Rom. 13. 13. ἐν πραΰτητι σοφίας. y εἰ δὲ ζῆλον πικρὸν 14
ἔχετε καὶ ἐρίθειαν ἐν τῇ καρδίᾳ ὑμῶν, μὴ κα-
τακαυχᾶσθε καὶ ψεύδεσθε κατὰ τῆς ἀληθείας.
z 1 Cor. 2. 6, 7. z Οὐκ ἔστιν αὕτη ἡ σοφία ἄνωθεν κατερχο- 15
μένη, ἀλλ' ἐπίγειος, ψυχικὴ, δαιμονιώδης.
a 1 Cor. 3. 3. Gal. 5. 20. a ὅπου γὰρ ζῆλος καὶ ἐρίθεια, ἐκεῖ ἀκαταστα- 16
σία καὶ πᾶν φαῦλον πρᾶγμα. ἡ δὲ ἄνωθεν 17
σοφία πρῶτον μὲν ἁγνή ἐστιν, ἔπειτα εἰρη-
νικὴ, ἐπιεικὴς, εὐπειθὴς, μεστὴ ἐλέους καὶ
καρπῶν ἀγαθῶν, ἀδιάκριτος καὶ ἀνυπόκριτος.
καρπὸς δὲ τῆς δικαιοσύνης ἐν εἰρήνῃ σπείρε- 18
ται τοῖς ποιοῦσιν εἰρήνην.
b Rom. 7. 23. 1 Pet. 2. 11. b ΠΟΘΕΝ πόλεμοι καὶ μάχαι ἐν ὑμῖν; οὐκ 4
ἐντεῦθεν, ἐκ τῶν ἡδονῶν ὑμῶν τῶν στρατευο-
μένων ἐν τοῖς μέλεσιν ὑμῶν; ἐπιθυμεῖτε, καὶ 2

HAIL & FIRE www.hailandfire.com

οὐκ ἔχετε· φονεύετε καὶ ζηλοῦτε, καὶ οὐ δύ-
νασθε ἐπιτυχεῖν. μάχεσθε καὶ πολεμεῖτε, οὐκ
3 ἔχετε δὲ, διὰ τὸ μὴ αἰτεῖσθαι ὑμᾶς· [c]αἰτεῖτε, c Job. 27. 9. et 35. 11.
καὶ οὐ λαμβάνετε, διότι κακῶς αἰτεῖσθε, ἵνα Psal. 18. 42. et 66. 18.
4 ἐν ταῖς ἡδοναῖς ὑμῶν δαπανήσητε. [d]Μοιχοὶ Prov. 1. 28. Esa. 1. 15. Jer. 11. 11.
καὶ μοιχαλίδες, οὐκ οἴδατε ὅτι ἡ φιλία τοῦ et 14. 12. Ezech. 8. 18.
κόσμου, ἔχθρα τοῦ Θεοῦ ἐστιν; ὃς ἂν οὖν Zach. 7. 13. Mich. 3. 4.
βουληθῇ φίλος εἶναι τοῦ κόσμου, ἐχθρὸς τοῦ Matt. 20. 22. Rom. 8. 26.
5 Θεοῦ καθίσταται. [e]ἢ δοκεῖτε ὅτι κενῶς ἡ 1 Joan. 3. 22. et 5. 14.
γραφὴ λέγει, Πρὸς φθόνον ἐπιποθεῖ τὸ πνεῦ- d Joan. 15. 19. et 17. 14.
6 μα ὃ κατῴκησεν ἐν ἡμῖν; [f]μείζονα δὲ δίδωσι Rom. 8. 8. Gal. 1. 10. 1 Joan. 2. 15.
χάριν· διὸ λέγει, Ὁ Θεὸς ὑπερηφάνοις ἀντι- e Gen. 6. 5. et 8. 21.
7 τάσσεται, ταπεινοῖς δὲ δίδωσι χάριν. [g]Ὑπο- Num. 11. 29.
τάγητε οὖν τῷ Θεῷ. ἀντίστητε τῷ διαβόλῳ, f Job. 22. 29. Prov. 3. 34. et 29. 23.
8 καὶ φεύξεται ἀφ' ὑμῶν· [h]ἐγγίσατε τῷ Θεῷ, Matt. 23. 12. Luc. 1. 52. et
καὶ ἐγγιεῖ ὑμῖν. καθαρίσατε χεῖρας, ἁμαρτω- 14. 11. et 18. 14. 1 Pet. 5. 5.
9 λοὶ, καὶ ἁγνίσατε καρδίας, δίψυχοι. [i]ταλαι- g Eph. 4. 27. 1 Pet. 5. 9.
πωρήσατε καὶ πενθήσατε καὶ κλαύσατε· ὁ γέ- h Esa. 1. 15. supr. 1. 8.
λως ὑμῶν εἰς πένθος μεταστραφήτω, καὶ ἡ i Matt. 5. 4.
10 χαρὰ εἰς κατήφειαν. [k]ταπεινώθητε ἐνώπιον k Job. 22. 29. Prov. 29. 23.
τοῦ Κυρίου, καὶ ὑψώσει ὑμᾶς. Matt. 23. 12. Luc. 14. 11. et 18. 14.
11 [l]Μὴ καταλαλεῖτε ἀλλήλων, ἀδελφοί· ὁ κα- 1 Pet. 5. 6.
ταλαλῶν ἀδελφοῦ, καὶ κρίνων τὸν ἀδελφὸν l Matt. 7. 1. Luc. 6. 37.
αὐτοῦ, καταλαλεῖ νόμου, καὶ κρίνει νόμον· εἰ Rom. 2. 1. 1 Cor. 4. 5.
δὲ νόμον κρίνεις, οὐκ εἶ ποιητὴς νόμου, ἀλλὰ
12 κριτής. [m]εἷς ἐστιν ὁ νομοθέτης ὁ δυνάμενος m Rom. 14. 4.
σῶσαι καὶ ἀπολέσαι· σὺ τίς εἶ ὃς κρίνεις τὸν
ἕτερον;
13 [n]Ἄγε νῦν οἱ λέγοντες, "Σήμερον καὶ αὔ- n Prov. 27. 1. Luc. 12. 18.
"ριον πορευσώμεθα εἰς τήνδε τὴν πόλιν, καὶ
"ποιήσωμεν ἐκεῖ ἐνιαυτὸν ἕνα, καὶ ἐμπορευσώ-

HAIL & FIRE www.hailandfire.com

o Esa. 40. 6. 1 Cor. 7. 31. supr. 1. 10. 1 Pet. 1. 24. 1 Joan. 2. 17.
" μεθα, καὶ κερδήσωμεν·" o οἵτινες οὐκ ἐπί- 14
στασθε τὸ τῆς αὔριον· ποία γὰρ ἡ ζωὴ ὑμῶν;
ἀτμὶς γάρ ἐστιν ἡ πρὸς ὀλίγον φαινομένη,

p Act. 18. 21. 1 Cor. 4. 19. Heb. 6. 3.
ἔπειτα δὲ ἀφανιζομένη· p ἀντὶ τοῦ λέγειν ὑμᾶς, 15
" Ἐὰν ὁ Κύριος θελήσῃ, καὶ ζήσομεν, καὶ

q 1 Cor. 5. 6.
" ποιήσωμεν τοῦτο ἢ ἐκεῖνο." q νῦν δὲ καυ- 16
χᾶσθε ἐν ταῖς ἀλαζονείαις ὑμῶν· πᾶσα καύχη-

r Luc. 12. 47. Joan. 9. 41. Rom. 1. 20, 21, 32. et 2. 17, 18, 23. s Prov. 11. 28. Amos 6. 1. Luc. 6. 24. 1 Tim. 6. 9. t Matt. 6. 19, 20. u Rom. 2. 5.
σις τοιαύτη πονηρά ἐστιν. r εἰδότι οὖν καλὸν 17
ποιεῖν, καὶ μὴ ποιοῦντι, ἁμαρτία αὐτῷ ἐστιν.
s "Αγε νῦν οἱ πλούσιοι, κλαύσατε ὀλολύ- 5 ε'
ζοντες ἐπὶ ταῖς ταλαιπωρίαις ὑμῶν ταῖς ἐπερ-
χομέναις. t ὁ πλοῦτος ὑμῶν σέσηπε, καὶ τὰ 2
ἱμάτια ὑμῶν σητόβρωτα γέγονεν· u ὁ χρυσὸς 3
ὑμῶν καὶ ὁ ἄργυρος κατίωται, καὶ ὁ ἰὸς αὐ-
τῶν εἰς μαρτύριον ὑμῖν ἔσται, καὶ φάγεται
τὰς σάρκας ὑμῶν ὡς πῦρ· ἐθησαυρίσατε ἐν

x Lev. 19. 13. Deut. 24. 14. Job. 24. 10, 11.
ἐσχάταις ἡμέραις. x ἰδοὺ ὁ μισθὸς τῶν ἐργα- 4
τῶν τῶν ἀμησάντων τὰς χώρας ὑμῶν, ὁ ἀπ-
εστερημένος ἀφ' ὑμῶν, κράζει· καὶ αἱ βοαὶ
τῶν θερισάντων εἰς τὰ ὦτα Κυρίου Σαβαὼθ

y Job. 21. 13. Luc. 16. 19, 25.
εἰσεληλύθασιν. y ἐτρυφήσατε ἐπὶ τῆς γῆς, 5
καὶ ἐσπαταλήσατε· ἐθρέψατε τὰς καρδίας
ὑμῶν ὡς ἐν ἡμέρᾳ σφαγῆς. κατεδικάσατε, 6
ἐφονεύσατε τὸν δίκαιον· οὐκ ἀντιτάσσεται
ὑμῖν.

z Deut. 11. 14.
z Μακροθυμήσατε οὖν, ἀδελφοί, ἕως τῆς 7
παρουσίας τοῦ Κυρίου. ἰδοὺ ὁ γεωργὸς ἐκ-
δέχεται τὸν τίμιον καρπὸν τῆς γῆς, μακροθυ-
μῶν ἐπ' αὐτῷ, ἕως ἂν λάβῃ ὑετὸν πρώϊμον
καὶ ὄψιμον· μακροθυμήσατε καὶ ὑμεῖς, στη- 8
ρίξατε τὰς καρδίας ὑμῶν, ὅτι ἡ παρουσία τοῦ

HAIL & FIRE www.hailandfire.com

9 Κυρίου ἤγγικε. [a] Μὴ στενάζετε κατ' ἀλλή- [a] Matt. 24. 33.
λων, ἀδελφοὶ, ἵνα μὴ κατακριθῆτε· ἰδοὺ ὁ κρι-
10 τὴς πρὸ τῶν θυρῶν ἕστηκεν. [b] Ὑπόδειγμα [b] Matt. 5. 12.
λάβετε τῆς κακοπαθείας, ἀδελφοί μου, καὶ τῆς
μακροθυμίας, τοὺς προφήτας οἳ ἐλάλησαν τῷ
11 ὀνόματι Κυρίου. [c] ἰδοὺ μακαρίζομεν τοὺς ὑπο- [c] Num. 14. 18. Job. 1. 21, 22. et 42. 10. Psal. 103. 8. Matt. 5. 11.
μένοντας. τὴν ὑπομονὴν Ἰὼβ ἠκούσατε, καὶ
τὸ τέλος Κυρίου εἴδετε, ὅτι πολύσπλαγχνός
12 ἐστιν ὁ Κύριος καὶ οἰκτίρμων. [d] Πρὸ πάντων [d] Matt. 5. 34, &c. 2 Cor. 1. 17, 18.
δὲ, ἀδελφοί μου, μὴ ὀμνύετε μήτε τὸν οὐρα-
νὸν, μήτε τὴν γῆν, μήτε ἄλλον τινὰ ὅρκον· ἤτω
δὲ ὑμῶν τὸ ναὶ, ναὶ, καὶ τὸ οὒ, οὔ· ἵνα μὴ εἰς
13 ὑπόκρισιν πέσητε. [e] Κακοπαθεῖ τις ἐν ὑμῖν; [e] Eph. 5. 19. Col. 3. 16.
14 προσευχέσθω· εὐθυμεῖ τις; ψαλλέτω. [f] ἀσθε- [f] Marc. 6. 13. et 16. 18.
νεῖ τις ἐν ὑμῖν; προσκαλεσάσθω τοὺς πρε-
σβυτέρους τῆς ἐκκλησίας, καὶ προσευξάσθω-
σαν ἐπ' αὐτὸν, ἀλείψαντες αὐτὸν ἐλαίῳ ἐν
15 τῷ ὀνόματι τοῦ Κυρίου. καὶ ἡ εὐχὴ τῆς πί-
στεως σώσει τὸν κάμνοντα, καὶ ἐγερεῖ αὐτὸν
ὁ Κύριος· κἂν ἁμαρτίας ᾖ πεποιηκὼς, ἀφεθή-
16 σεται αὐτῷ. Ἐξομολογεῖσθε ἀλλήλοις τὰ
παραπτώματα, καὶ εὔχεσθε ὑπὲρ ἀλλήλων,
ὅπως ἰαθῆτε. πολὺ ἰσχύει δέησις δικαίου ἐν-
17 εργουμένη. [g] Ἠλίας ἄνθρωπος ἦν ὁμοιοπαθὴς [g] 1 Reg. 17. 1. et 18. 42, 45. Luc. 4. 25. Act. 14. 15.
ἡμῖν, καὶ προσευχῇ προσηύξατο τοῦ μὴ βρέ-
ξαι· καὶ οὐκ ἔβρεξεν ἐπὶ τῆς γῆς ἐνιαυτοὺς
18 τρεῖς καὶ μῆνας ἕξ. [h] καὶ πάλιν προσηύξατο, [h] 1 Reg. 18. 41, &c.
καὶ ὁ οὐρανὸς ὑετὸν ἔδωκε, καὶ ἡ γῆ ἐβλά-
στησε τὸν καρπὸν αὐτῆς.
19 [i] Ἀδελφοὶ, ἐάν τις ἐν ὑμῖν πλανηθῇ ἀπὸ [i] Matt. 18. 15.
20 τῆς ἀληθείας, καὶ ἐπιστρέψῃ τις αὐτὸν, [k] γι- [k] Prov. 10. 12. 1 Pet. 4. 8.

HAIL & FIRE www.hailandfire.com

νωσκέτω ὅτι ὁ ἐπιστρέψας ἁμαρτωλὸν ἐκ πλάνης ὁδοῦ αὐτοῦ, σώσει ψυχὴν ἐκ θανάτου, καὶ καλύψει πλῆθος ἁμαρτιῶν.

ΠΕΤΡΟΥ ΤΟΥ ΑΠΟΣΤΟΛΟΥ

ΕΠΙΣΤΟΛΗ ΚΑΘΟΛΙΚΗ ΠΡΩΤΗ.

1 Joan. 7. 35. Act. 8. 1, 4. Jac. 1. 1.

[1] ΠΕΤΡΟΣ *ἀπόστολος Ἰησοῦ Χριστοῦ, ἐκλε-* 1 Α′
κτοῖς παρεπιδήμοις διασπορᾶς Πόντου, Γαλα-

m Rom. 1. 7. et S. 29. 1 Cor. 1. 3. Gal. 1. 3. Eph. 1. 2. Heb. 12. 24. 2 Pet. 1. 2. Judæ 2.

τίας, Καππαδοκίας, Ἀσίας, καὶ Βιθυνίας, [m] *κατὰ* 2
πρόγνωσιν Θεοῦ πατρὸς, ἐν ἁγιασμῷ Πνεύμα-
τος, εἰς ὑπακοὴν καὶ ῥαντισμὸν αἵματος Ἰησοῦ
Χριστοῦ· χάρις ὑμῖν καὶ εἰρήνη πληθυνθείη.

n Joan. 3. 3, 5. Rom. 6. 23. 1 Cor. 15. 20. 2 Cor. 1. 3. Eph. 1. 3. Jac. 1. 18.

[n] *Εὐλογητὸς ὁ Θεὸς καὶ πατὴρ τοῦ Κυρίου* 3
ἡμῶν Ἰησοῦ Χριστοῦ, ὁ κατὰ τὸ πολὺ αὐτοῦ
ἔλεος ἀναγεννήσας ἡμᾶς εἰς ἐλπίδα ζῶσαν δι'
ἀναστάσεως Ἰησοῦ Χριστοῦ ἐκ νεκρῶν, [o] *εἰς* 4
κληρονομίαν ἄφθαρτον καὶ ἀμίαντον καὶ ἀμά-
ραντον, τετηρημένην ἐν οὐρανοῖς εἰς ἡμᾶς, τοὺς 5
ἐν δυνάμει Θεοῦ φρουρουμένους διὰ πίστεως,
εἰς σωτηρίαν ἑτοίμην ἀποκαλυφθῆναι ἐν καιρῷ

o Col. 1. 5. 2 Tim. 1. 12.

p Rom. 5. 3. 2 Cor. 4. 17. Heb. 10. 37. Jac. 1. 2. infr. 5. 10.

ἐσχάτῳ· [p] *ἐν ᾧ ἀγαλλιᾶσθε, ὀλίγον ἄρτι, εἰ* 6
δέον ἐστὶ, λυπηθέντες ἐν ποικίλοις πειρα-
σμοῖς, [q] *ἵνα τὸ δοκίμιον ὑμῶν τῆς πίστεως* 7

q Prov. 17. 3. Esa. 48. 10. 1 Cor. 3. 13. Jac. 1. 3. infr. 4. 12.

πολὺ τιμιώτερον χρυσίου, τοῦ ἀπολλυμένου
διὰ πυρὸς δὲ δοκιμαζομένου, εὑρεθῇ εἰς ἔπαι-
νον καὶ τιμὴν καὶ δόξαν, ἐν ἀποκαλύψει Ἰη-

HAIL & FIRE www.hailandfire.com

8 σοῦ Χριστοῦ· r ὃν οὐκ εἰδότες ἀγαπᾶτε, εἰς
ὃν ἄρτι μὴ ὁρῶντες, πιστεύοντες δὲ, ἀγαλ-
λιᾶσθε χαρᾷ ἀνεκλαλήτῳ καὶ δεδοξασμένῃ,
9 κομιζόμενοι τὸ τέλος τῆς πίστεως ὑμῶν, σω-
10 τηρίαν ψυχῶν· s περὶ ἧς σωτηρίας ἐξεζήτη-
σαν καὶ ἐξηρεύνησαν προφῆται οἱ περὶ τῆς
11 εἰς ὑμᾶς χάριτος προφητεύσαντες, t ἐρευνῶν-
τες εἰς τίνα ἢ ποῖον καιρὸν ἐδήλου τὸ ἐν αὐ-
τοῖς πνεῦμα Χριστοῦ, προμαρτυρόμενον τὰ
εἰς Χριστὸν παθήματα, καὶ τὰς μετὰ ταῦτα
12 δόξας· u οἷς ἀπεκαλύφθη ὅτι οὐχ ἑαυτοῖς,
ἡμῖν δὲ διηκόνουν αὐτὰ, ἃ νῦν ἀνηγγέλη ὑμῖν
διὰ τῶν εὐαγγελισαμένων ὑμᾶς ἐν Πνεύματι
Ἁγίῳ ἀποσταλέντι ἀπ' οὐρανοῦ, εἰς ἃ ἐπιθυ-
Β' 13 μοῦσιν ἄγγελοι παρακύψαι. x Διὸ ἀναζωσά-
μενοι τὰς ὀσφύας τῆς διανοίας ὑμῶν, νήφον-
τες, τελείως ἐλπίσατε ἐπὶ τὴν φερομένην ὑμῖν
χάριν ἐν ἀποκαλύψει Ἰησοῦ Χριστοῦ.
14 y Ὡς τέκνα ὑπακοῆς, μὴ συσχηματιζόμενοι
ταῖς πρότερον ἐν τῇ ἀγνοίᾳ ὑμῶν ἐπιθυμίαις,
15 z ἀλλὰ κατὰ τὸν καλέσαντα ὑμᾶς ἅγιον καὶ
αὐτοὶ ἅγιοι ἐν πάσῃ ἀναστροφῇ γενήθητε·
16 a διότι γέγραπται, b Ἅγιοι γένεσθε, ὅτι ἐγὼ
17 c ἅγιός εἰμι.' d Καὶ εἰ πατέρα ἐπικαλεῖσθε τὸν
ἀπροσωπολήπτως κρίνοντα κατὰ τὸ ἑκάστου
ἔργον, ἐν φόβῳ τὸν τῆς παροικίας ὑμῶν χρό-
18 νον ἀναστράφητε· e εἰδότες ὅτι οὐ φθαρτοῖς,
ἀργυρίῳ ἢ χρυσίῳ, ἐλυτρώθητε ἐκ τῆς ματαίας
19 ὑμῶν ἀναστροφῆς πατροπαραδότου, f ἀλλὰ
τιμίῳ αἵματι ὡς ἀμνοῦ ἀμώμου καὶ ἀσπίλου
20 Χριστοῦ· g προεγνωσμένου μὲν πρὸ καταβο-

r Joan. 20. 29. 2 Cor. 5. 7. Heb. 11. 1, 27. 1 Joan. 4. 20.
s Gen. 49. 10. Dan. 2. 44. et 9. 24. Aggæ 2. 8. Zach. 6. 12. Matt. 13. 17. Luc. 10. 24.
t Psal. 22. 7. Esa. 53. 3, &c. Dan. 9. 24. Luc. 24. 26. 2 Pet. 1. 21.
u Dan. 12. 9, 13. Act. 2. 4. Eph. 3. 10. Heb. 11. 13, 39.
x Luc. 12. 35. et 21. 34. Rom. 13. 13. Eph. 6. 14. 1 Thess. 5. 6.
y Act. 17. 30.
z Lev. 11. 44. et 19. 2. et 20. 7. Luc. 1. 74, 75. 2 Cor. 7. 1.
a Lev. 11. 44. et 19. 2. et 20. 7.
b Deut. 10. 17. 2 Par. 19. 7. Job. 34. 19. Act. 10. 34, 35. Rom. 2. 10, 11. 2 Cor. 5. 6. et 7. 1. Eph. 6. 9. Gal. 2. 6. Col. 3. 25. Philipp. 2. 12. Heb. 11. 13.
c 1 Cor. 6. 20. et 7. 23.
d Joan. 1. 29, 36. Act. 20. 28. 1 Cor. 5. 7. Heb. 9. 12, 14. 1 Joan. 1. 7. Apoc. 1. 5. et 5. 9.
e Act. 2. 24. Rom. 3. 25. et 16. 25. Eph. 1. 9. et 3. 9. Gal. 4. 4. Col. 1. 26. 2 Tim. 1. 9. Tit. 1. 2. Heb. 1. 2. Apoc. 13. 8.

HAIL & FIRE www.hailandfire.com

λῆς κόσμου, φανερωθέντος δὲ ἐπ' ἐσχάτων
f Act. 2. 33. Philipp. 2. 9. τῶν χρόνων δι' ὑμᾶς, [f]τοὺς δι' αὐτοῦ πιστεύ- 21
οντας εἰς Θεὸν, τὸν ἐγείραντα αὐτὸν ἐκ νε-
κρῶν, καὶ δόξαν αὐτῷ δόντα, ὥστε τὴν πίστιν
g Act. 15. 9. Rom. 12. 10. Eph. 4. 3. 1 Tim. 1. 5. Heb. 13. 1. Infr. 2. 17. ὑμῶν καὶ ἐλπίδα εἶναι εἰς Θεόν. [g]Τὰς ψυχὰς 22
ὑμῶν ἡγνικότες ἐν τῇ ὑπακοῇ τῆς ἀληθείας
διὰ Πνεύματος εἰς φιλαδελφίαν ἀνυπόκριτον,
ἐκ καθαρᾶς καρδίας ἀλλήλους ἀγαπήσατε ἐκτε-
h Joan. 1. 13. et 3. 3, 5. Jac. 1. 18. 1 Joan. 3. 9. νῶς· [h]ἀναγεγεννημένοι οὐκ ἐκ σπορᾶς φθαρτῆς, 23
ἀλλὰ ἀφθάρτου, διὰ λόγου ζῶντος Θεοῦ καὶ
i Psal. 102. 12. et 103. 15. Eccl. 14. 18. Esa. 40. 6. 1 Cor. 7. 31. Jac. 1. 10. et 4. 14. 1 Joan. 2. 17. μένοντος εἰς τὸν αἰῶνα. [i]διότι 'πᾶσα σὰρξ 24
'ὡς χόρτος, καὶ πᾶσα δόξα ἀνθρώπου ὡς ἄνθος
'χόρτου. ἐξηράνθη ὁ χόρτος, καὶ τὸ ἄνθος
'αὐτοῦ ἐξέπεσε· τὸ δὲ ῥῆμα Κυρίου μένει εἰς 25
'τὸν αἰῶνα.' Τοῦτο δέ ἐστι τὸ ῥῆμα τὸ εὐαγ-
k Matt. 18. 3. Rom. 6. 4. 1 Cor. 14. 20. Eph. 4. 22, 25. Col. 3. 8. Heb. 12. 1. γελισθὲν εἰς ὑμᾶς. [k]Ἀποθέμενοι οὖν πᾶσαν 2 Γ'
κακίαν καὶ πάντα δόλον καὶ ὑποκρίσεις καὶ
φθόνους καὶ πάσας καταλαλιὰς, ὡς ἀρτιγέν- 2
νητα βρέφη, τὸ λογικὸν ἄδολον γάλα ἐπιπο-
l Psal. 34. 8. θήσατε, ἵνα ἐν αὐτῷ αὐξηθῆτε, [l]εἴπερ ἐγεύ- 3
σασθε ὅτι χρηστὸς ὁ Κύριος.
m Psal. 118. 22. Eph. 2. 20. [m]Πρὸς ὃν προσερχόμενοι, λίθον ζῶντα, 4
ὑπὸ ἀνθρώπων μὲν ἀποδεδοκιμασμένον, παρὰ
n Esa. 61. 6. et 66. 21. Hose. 14. 2. Mal. 1. 11. Rom. 12. 1. Eph. 2. 21, 22. Philipp. 4. 18. Heb. 3. 6. et 12. 28. et 13. 15. Apoc. 1. 6. et 5. 10. δὲ Θεῷ ἐκλεκτὸν, ἔντιμον, [n]καὶ αὐτοὶ ὡς λίθοι 5
ζῶντες οἰκοδομεῖσθε, οἶκος πνευματικὸς, ἱερά-
τευμα ἅγιον, ἀνενέγκαι πνευματικὰς θυσίας
εὐπροσδέκτους τῷ Θεῷ διὰ Ἰησοῦ Χριστοῦ.
o Esa. 28. 16. Rom. 9. 33. [o]Διὸ καὶ περιέχει ἐν τῇ γραφῇ, 'Ἰδοὺ τίθημι 6
'ἐν Σιὼν λίθον ἀκρογωνιαῖον, ἐκλεκτὸν, ἔντι-
p Psal. 118. 22. Esa. 8. 14. Matt. 21. 42. Luc. 2. 34. Act. 4. 11. Rom. 9. 33. 'μον· καὶ ὁ πιστεύων ἐπ' αὐτῷ, οὐ μὴ καται-
'σχυνθῇ.' [p]Ὑμῖν οὖν ἡ τιμὴ τοῖς πιστεύ- 7

HAIL & FIRE www.hailandfire.com

ουσιν· ἀπειθοῦσι δὲ, ‘λίθον ὃν ἀπεδοκίμασαν
‘οἱ οἰκοδομοῦντες, οὗτος ἐγενήθη εἰς κεφαλὴν
‘γωνίας,’ καὶ ‘λίθος προσκόμματος καὶ πέ-
8 ‘τρα σκανδάλου·’ [q] οἳ προσκόπτουσι τῷ [q] 1 Cor. 1. 23.
9 λόγῳ ἀπειθοῦντες, εἰς ὃ καὶ ἐτέθησαν· [r] ὑμεῖς [r] Exod. 19. 5, 6. Deut. 7. 6. et 14. 2. et 26. 18. Eph. 1. 14. et 5. 8. Col. 1. 13. Apoc. 1. 6. et 5. 10.
δὲ γένος ἐκλεκτὸν, βασίλειον ἱεράτευμα, ἔθνος
ἅγιον, λαὸς εἰς περιποίησιν, ὅπως τὰς ἀρετὰς
ἐξαγγείλητε τοῦ ἐκ σκότους ὑμᾶς καλέσαντος
10 εἰς τὸ θαυμαστὸν αὐτοῦ φῶς· [s] οἱ ποτὲ οὐ [s] Ose. 1. 10. et 2. 23. Rom. 9. 25.
λαὸς, νῦν δὲ λαὸς Θεοῦ· οἱ οὐκ ἠλεημένοι,
νῦν δὲ ἐλεηθέντες.
11 [t] ΑΓΑΠΗΤΟΙ, παρακαλῶ ὡς παροίκους καὶ [t] 1 Chron. 29. 15. Ps. 39. 13. et 119. 19. Rom. 13. 14. Gal. 5. 16, 24. Heb. 11. 15. Jac. 4. 1. supr. 1. 17.
παρεπιδήμους, ἀπέχεσθαι τῶν σαρκικῶν ἐπι-
θυμιῶν, αἵτινες στρατεύονται κατὰ τῆς ψυ-
12 χῆς· [u] τὴν ἀναστροφὴν ὑμῶν ἐν τοῖς ἔθνεσιν [u] Matt. 5. 16. Luc. 1. 68. et 19. 44. Rom. 12. 17. 2 Cor. 8. 21. Philipp. 2. 15. Tit. 2. 8. infr. 3. 16.
ἔχοντες καλὴν, ἵνα ἐν ᾧ καταλαλοῦσιν ὑμῶν
ὡς κακοποιῶν, ἐκ τῶν καλῶν ἔργων ἐποπτεύ-
σαντες δοξάσωσι τὸν Θεὸν ἐν ἡμέρᾳ ἐπισκο-
Δ′ 13 πῆς. [x] Ὑποτάγητε οὖν πάσῃ ἀνθρωπίνῃ κτί- [x] Rom. 13. 1. Tit. 3. 1.
σει, διὰ τὸν Κύριον· εἴτε βασιλεῖ, ὡς ὑπερ-
14 ἔχοντι· [y] εἴτε ἡγεμόσιν, ὡς δι' αὐτοῦ πεμπο- [y] Rom. 13. 3, 4.
μένοις εἰς ἐκδίκησιν μὲν κακοποιῶν, ἔπαινον δὲ
15 ἀγαθοποιῶν· [z] ὅτι οὕτως ἐστὶ τὸ θέλημα τοῦ [z] Tit. 2. 8.
Θεοῦ, ἀγαθοποιοῦντας φιμοῦν τὴν τῶν ἀφρό-
16 νων ἀνθρώπων ἀγνωσίαν· [a] ὡς ἐλεύθεροι, καὶ [a] Joan. 8. 32. Rom. 6. 18. 1 Cor. 7. 22. Gal. 5. 1, 13. 2 Pet. 2. 19.
μὴ ὡς ἐπικάλυμμα ἔχοντες τῆς κακίας τὴν
17 ἐλευθερίαν, ἀλλ' ὡς δοῦλοι Θεοῦ. [b] πάντας [b] Matt. 22. 21. Rom. 12. 10. Eph. 4. 3. Philipp. 2. 3. Heb. 13. 1.
τιμήσατε, τὴν ἀδελφότητα ἀγαπᾶτε, τὸν Θεὸν
φοβεῖσθε, τὸν βασιλέα τιμᾶτε.
18 [c] Οἱ οἰκέται, ὑποτασσόμενοι ἐν παντὶ φόβῳ [supr. 1. 22. infr. 5. 5. 2 Pet. 1. 7. c Eph. 6. 5. Col. 3. 22. 1 Tim. 6. 1. Tit. 2. 9.]
τοῖς δεσπόταις, οὐ μόνον τοῖς ἀγαθοῖς καὶ

HAIL & FIRE www.hailandfire.com

d Matt. 5. 10. 2 Cor. 7. 10. ἐπιεικέσιν, ἀλλὰ καὶ τοῖς σκολιοῖς. d Τοῦτο 19
γὰρ χάρις, εἰ διὰ συνείδησιν Θεοῦ ὑποφέρει
e Infr. 3. 14. et 4. 14, 15. τις λύπας, πάσχων ἀδίκως. e ποῖον γὰρ κλέος, 20
εἰ ἁμαρτάνοντες καὶ κολαφιζόμενοι ὑπομε-
Second Sunday after Easter
νεῖτε; ἀλλ' εἰ ἀγαθοποιοῦντες καὶ πάσχοντες
f Matt. 16. 24. Joan. 13. 15. 1 Thess. 3. 3. Philipp. 2. 5. infr. 3. 17, 18. 1 Joan. 2. 6. ὑπομενεῖτε, τοῦτο χάρις παρὰ Θεῷ. f Εἰς 21
τοῦτο γὰρ ἐκλήθητε, ὅτι καὶ Χριστὸς ἔπαθεν
ὑπὲρ ἡμῶν, ἡμῖν ὑπολιμπάνων ὑπογραμμὸν,
g Esa. 53. 9. 2 Cor. 5. 21. 1 Joan. 3. 5. ἵνα ἐπακολουθήσητε τοῖς ἴχνεσιν αὐτοῦ· g ὃς 22
ἁμαρτίαν οὐκ ἐποίησεν, οὐδὲ εὑρέθη δόλος ἐν
h Matt. 27. 39. Joan. 8. 48, 49. τῷ στόματι αὐτοῦ· h ὃς λοιδορούμενος οὐκ 23
ἀντελοιδόρει, πάσχων οὐκ ἠπείλει· παρεδίδου
i Esa. 53. 4, 5. Matt. 8. 17. Rom. 6. 2, 11. et 7. 6. δὲ τῷ κρίνοντι δικαίως· i ὃς τὰς ἁμαρτίας 24
ἡμῶν αὐτὸς ἀνήνεγκεν ἐν τῷ σώματι αὐτοῦ ἐπὶ
τὸ ξύλον, ἵνα ταῖς ἁμαρτίαις ἀπογενόμενοι,
τῇ δικαιοσύνῃ ζήσωμεν· οὗ τῷ μώλωπι αὐτοῦ
k Esa. 53. 6. Ezech. 34. 6, 23. et 37. 24. Luc. 15. 4. Joan. 10. 11. Heb. 13. 20. ἰάθητε. k ἦτε γὰρ ὡς πρόβατα πλανώμενα· 25
ἀλλ' ἐπεστράφητε νῦν ἐπὶ τὸν ποιμένα καὶ
ἐπίσκοπον τῶν ψυχῶν ὑμῶν.

l Gen. 3. 16. 1 Cor. 7. 16. et 14. 34. Eph. 5. 22. Col. 3. 18. Tit. 2. 5. l Ὁμοίως, αἱ γυναῖκες, ὑποτασσόμεναι τοῖς 3
ἰδίοις ἀνδράσιν, ἵνα καὶ εἴ τινες ἀπειθοῦσι τῷ
λόγῳ, διὰ τῆς τῶν γυναικῶν ἀναστροφῆς ἄνευ
λόγου κερδηθήσωνται, ἐποπτεύσαντες τὴν ἐν 2
m Esa. 3. 18. 1 Tim. 2. 9. Tit. 2. 3. φόβῳ ἁγνὴν ἀναστροφὴν ὑμῶν· m ὧν ἔστω 3
οὐχ ὁ ἔξωθεν ἐμπλοκῆς τριχῶν, καὶ περιθέ-
σεως χρυσίων, ἢ ἐνδύσεως ἱματίων κόσμος·
n Psal. 45. 14. Rom. 2. 29. et 7. 22. 2 Cor. 4. 16. n ἀλλ' ὁ κρυπτὸς τῆς καρδίας ἄνθρωπος, ἐν τῷ 4
ἀφθάρτῳ τοῦ πραέος καὶ ἡσυχίου πνεύματος,
ὅ ἐστιν ἐνώπιον τοῦ Θεοῦ πολυτελές. οὕτω 5
γάρ ποτε καὶ αἱ ἅγιαι γυναῖκες αἱ ἐλπίζουσαι
ἐπὶ τὸν Θεὸν, ἐκόσμουν ἑαυτὰς, ὑποτασσό-

HAIL & FIRE www.hailandfire.com

μεναι τοῖς ἰδίοις ἀνδράσιν· 6 ὡς Σάῤῥα ὑπ- o Gen. 18. 12.
ἤκουσε τῷ Ἀβραὰμ, κύριον αὐτὸν καλοῦσα,
ἧς ἐγενήθητε τέκνα· ἀγαθοποιοῦσαι καὶ μὴ
7 φοβούμεναι μηδεμίαν πτόησιν. p Οἱ ἄνδρες, p 1 Cor. 7. 3.
ὁμοίως, συνοικοῦντες κατὰ γνῶσιν, ὡς ἀσθε- et 12. 23.
Eph. 2.25,&c.
Col. 3. 19.
νεστέρῳ σκεύει τῷ γυναικείῳ ἀπονέμοντες
τιμὴν, ὡς καὶ συγκληρονόμοι χάριτος ζωῆς,
εἰς τὸ μὴ ἐκκόπτεσθαι τὰς προσευχὰς ὑμῶν.
8 q Τὸ δὲ τέλος, πάντες ὁμόφρονες, συμπα- q Rom. 12. 16.
et 15. 5.
θεῖς, φιλάδελφοι, εὔσπλαγχνοι, φιλόφρονες· 1 Cor. 1. 10.
Philipp. 2. 2.
9 r μὴ ἀποδιδόντες κακὸν ἀντὶ κακοῦ, ἢ λοιδο- et 3. 16.
ρίαν ἀντὶ λοιδορίας· τοὐναντίον δὲ εὐλογοῦν- r Lev. 19. 18.
Prov. 17. 13.
τες, εἰδότες ὅτι εἰς τοῦτο ἐκλήθητε, ἵνα εὐλο- et 20. 22. et
24. 29. Matt.
γίαν κληρονομήσητε. 10 ‘ s Ὁ γὰρ θέλων ζωὴν 5. 39. et 25.
34. Rom. 12.
‘ ἀγαπᾶν, καὶ ἰδεῖν ἡμέρας ἀγαθὰς, παυσάτω 17. 1 Cor. 6.
7. 1 Thess.
‘ τὴν γλῶσσαν αὐτοῦ ἀπὸ κακοῦ, καὶ χείλη αὐ- 5 15. 1 Tim.
4. 8.
s Psal. 34. 13.
&c. Jac. 1. 26.
11 ‘ τοῦ τοῦ μὴ λαλῆσαι δόλον. t ἐκκλινάτω ἀπὸ t Psal. 37. 27.
Esa. 1. 16.
‘ κακοῦ, καὶ ποιησάτω ἀγαθόν· ζητησάτω εἰ- 3 Joan. 11.
12 ‘ ρήνην, καὶ διωξάτω αὐτήν. ὅτι οἱ ὀφθαλμοὶ
‘ Κυρίου ἐπὶ δικαίους, καὶ ὦτα αὐτοῦ εἰς δέ-
‘ ησιν αὐτῶν· πρόσωπον δὲ Κυρίου ἐπὶ ποι-
13 ‘ οῦντας κακά.’ Καὶ τίς ὁ κακώσων ὑμᾶς, ἐὰν
14 τοῦ ἀγαθοῦ μιμηταὶ γένησθε; u ἀλλ’ εἰ καὶ u Esa. 8. 12,
13. Jer. 1. 8.
πάσχοιτε διὰ δικαιοσύνην, μακάριοι. ‘ Τὸν δὲ Matt. 5. 10. et
10. 28. supr.
‘ φόβον αὐτῶν μὴ φοβηθῆτε, μηδὲ ταραχθῆτε· 2. 20. et 4. 14.
15 ‘ x Κύριον δὲ τὸν Θεὸν ἁγιάσατε ἐν ταῖς x Job. 1. 21.
Psal. 119. 46.
καρδίαις ὑμῶν. Act. 4. 8.

Ἕτοιμοι δὲ ἀεὶ πρὸς ἀπολογίαν παντὶ τῷ
αἰτοῦντι ὑμᾶς λόγον περὶ τῆς ἐν ὑμῖν ἐλπί-
16 δος, μετὰ πραΰτητος καὶ φόβου· y συνείδησιν y Tit. 2. 8.
supr. 2. 12,
ἔχοντες ἀγαθὴν, ἵνα ἐν ᾧ καταλαλῶσιν ὑμῶν 15, 19.

HAIL & FIRE www.hailandfire.com

ὡς κακοποιῶν, καταισχυνθῶσιν οἱ ἐπηρεάζοντες ὑμῶν τὴν ἀγαθὴν ἐν Χριστῷ ἀναστροφήν. Κρεῖττον γὰρ ἀγαθοποιοῦντας, εἰ θέλει τὸ 17
θέλημα τοῦ Θεοῦ, πάσχειν, ἢ κακοποιοῦντας·
z Rom. 1. 4. et 5. 6. 2 Cor. 13. 4. Heb. 9. 15, 28. z ὅτι καὶ Χριστὸς ἅπαξ περὶ ἁμαρτιῶν ἔπαθε, 18
δίκαιος ὑπὲρ ἀδίκων, ἵνα ἡμᾶς προσαγάγῃ τῷ
Θεῷ, θανατωθεὶς μὲν σαρκὶ, ζωοποιηθεὶς δὲ
a Eph. 2. 17. Infr. 4. 6. τῷ πνεύματι, a ἐν ᾧ καὶ τοῖς ἐν φυλακῇ πνεύ- 19
b Gen. 6. 3, 5, 14. et 7. 7. et 8. 18. Matt. 24. 38. Luc. 17. 26. Rom. 2. 4. 2 Pet. 2. 5. μασι πορευθεὶς ἐκήρυξεν, b ἀπειθήσασί ποτε, 20
ὅτε ἅπαξ ἐξεδέχετο ἡ τοῦ Θεοῦ μακροθυμία
ἐν ἡμέραις Νῶε, κατασκευαζομένης κιβωτοῦ,
εἰς ἣν ὀλίγαι, τουτέστιν ὀκτὼ, ψυχαὶ διεσώ-
c Eph. 5. 26. θησαν δι' ὕδατος, c ᾧ καὶ ἡμᾶς ἀντίτυπον νῦν 21
σώζει βάπτισμα, οὐ σαρκὸς ἀπόθεσις ῥύπου,
ἀλλὰ συνειδήσεως ἀγαθῆς ἐπηρώτημα εἰς Θε-
d Psal. 110. 1. Rom. 8. 38. Eph. 1. 20. Col. 3. 1. ὸν, δι' ἀναστάσεως Ἰησοῦ Χριστοῦ, d ὅς ἐστιν 22
ἐν δεξιᾷ τοῦ Θεοῦ, πορευθεὶς εἰς οὐρανὸν,
ὑποταγέντων αὐτῷ ἀγγέλων καὶ ἐξουσιῶν καὶ
δυνάμεων.

e Rom. 6. 8. Heb. 12. 1. e Χριστοῦ οὖν παθόντος ὑπὲρ ἡμῶν σαρκὶ, 4 Ε'
καὶ ὑμεῖς τὴν αὐτὴν ἔννοιαν ὁπλίσασθε· ὅτι
f Rom. 14. 7. 2 Cor. 5. 15. Eph. 4. 24. Gal. 2. 20. 1 Thess. 5. 10. Heb. 9. 14. ὁ παθὼν ἐν σαρκὶ, πέπαυται ἁμαρτίας· f εἰς 2
τὸ μηκέτι ἀνθρώπων ἐπιθυμίαις, ἀλλὰ θελή-
ματι Θεοῦ τὸν ἐπίλοιπον ἐν σαρκὶ βιῶσαι
g Eph. 4. 17. χρόνον. g ἀρκετὸς γὰρ ἡμῖν ὁ παρεληλυθὼς 3
χρόνος τοῦ βίου, τὸ θέλημα τῶν ἐθνῶν κατεργάσασθαι, πεπορευμένους ἐν ἀσελγείαις, ἐπιθυμίαις, οἰνοφλυγίαις, κώμοις, πότοις, καὶ
ἀθεμίτοις εἰδωλολατρείαις· ἐν ᾧ ξενίζονται, 4
μὴ συντρεχόντων ὑμῶν εἰς τὴν αὐτὴν τῆς
h Act. 10. 42. 1 Cor. 15. 51, 52. ἀσωτίας ἀνάχυσιν, βλασφημοῦντες· h οἳ ἀπο- 5

HAIL & FIRE www.hailandfire.com

δώσουσι λόγον τῷ ἑτοίμως ἔχοντι κρῖναι ζῶν-
6 τας καὶ νεκρούς. [i] εἰς τοῦτο γὰρ καὶ νεκροῖς i Joan. 5. 25. supr. 3. 19.
εὐηγγελίσθη, ἵνα κριθῶσι μὲν κατὰ ἀνθρώ-
πους σαρκὶ, ζῶσι δὲ κατὰ Θεὸν πνεύματι.
7 [k] Πάντων δὲ τὸ τέλος ἤγγικε. σωφρονή- k Matt. 26. 41. Luc. 21. 34. &c. Rom. 13. 12. Philipp. 4. 5. Col. 4. 1. infr. 5. 8. 2 Pet. 3. 9, 11. 1 Joan. 2. 18. 1 Prov. 10. 12. Jac. 5. 20. m Rom. 12. 13. Philipp. 2. 14. Heb. 13. 2. n Prov. 3. 28. Matt. 25. 14. Luc. 12. 42. Rom. 12. 6. 1 Cor. 4. 1, 2. et 12. 4. 2 Cor. 8. 11. Eph. 4. 11. Tit. 1. 7. o Jer. 23. 22. Rom. 12. 6, 7, 8.
8 σατε οὖν καὶ νήψατε εἰς τὰς προσευχάς· [l] πρὸ
πάντων δὲ τὴν εἰς ἑαυτοὺς ἀγάπην ἐκτενῆ
ἔχοντες, ὅτι ἡ ἀγάπη καλύψει πλῆθος ἁμαρ-
9 τιῶν· [m] φιλόξενοι εἰς ἀλλήλους, ἄνευ γογ-
10 γυσμῶν· [n] ἕκαστος καθὼς ἔλαβε χάρισμα, εἰς
ἑαυτοὺς αὐτὸ διακονοῦντες, ὡς καλοὶ οἰκονό-
11 μοι ποικίλης χάριτος Θεοῦ· [o] εἴ τις λαλεῖ,
ὡς λόγια Θεοῦ· εἴ τις διακονεῖ, ὡς ἐξ ἰσχύος
ἧς χορηγεῖ ὁ Θεός· ἵνα ἐν πᾶσι δοξάζηται ὁ
Θεὸς διὰ Ἰησοῦ Χριστοῦ, ᾧ ἐστιν ἡ δόξα
καὶ τὸ κράτος εἰς τοὺς αἰῶνας τῶν αἰώνων.
ἀμήν.

ς' 12 [p] Ἀγαπητοὶ, μὴ ξενίζεσθε τῇ ἐν ὑμῖν πυρ- p Esa. 48. 10. 1 Cor. 3. 13. supr. 1. 7.
ώσει πρὸς πειρασμὸν ὑμῖν γινομένῃ, ὡς ξέ-
13 νου ὑμῖν συμβαίνοντος· [q] ἀλλὰ καθὸ κοινω- q 2 Cor. 4. 10. Philipp. 3. 10. Col. 1. 24. 2 Tim. 2. 10. Apoc. 1. 9.
νεῖτε τοῖς τοῦ Χριστοῦ παθήμασι, χαίρετε,
ἵνα καὶ ἐν τῇ ἀποκαλύψει τῆς δόξης αὐτοῦ
14 χαρῆτε ἀγαλλιώμενοι. [r] Εἰ ὀνειδίζεσθε ἐν r Matt. 5. 10, 11. supr. 2. 20. et 3. 14.
ὀνόματι Χριστοῦ, μακάριοι· ὅτι τὸ τῆς δόξης
καὶ τὸ τοῦ Θεοῦ Πνεῦμα ἐφ' ὑμᾶς ἀναπαύ-
εται· κατὰ μὲν αὐτοὺς βλασφημεῖται, κατὰ
15 δὲ ὑμᾶς δοξάζεται. [s] μὴ γάρ τις ὑμῶν πα- s Supr. 2. 20.
σχέτω ὡς φονεὺς, ἢ κλέπτης, ἢ κακοποιὸς, ἢ
16 ὡς ἀλλοτριοεπίσκοπος· εἰ δὲ ὡς Χριστιανὸς,
μὴ αἰσχυνέσθω, δοξαζέτω δὲ τὸν Θεὸν ἐν τῷ
17 μέρει τούτῳ. [t] ὅτι ὁ καιρὸς τοῦ ἄρξασθαι τὸ t Esa. 10. 12. Jer. 25. 29. et

HAIL & FIRE www.hailandfire.com

κρίμα ἀπὸ τοῦ οἴκου τοῦ Θεοῦ· εἰ δὲ πρῶτον
ἀφ' ἡμῶν, τί τὸ τέλος τῶν ἀπειθούντων τῷ
τοῦ Θεοῦ εὐαγγελίῳ; [u]καὶ 'εἰ ὁ δίκαιος μό- 18
'λις σώζεται, ὁ ἀσεβὴς καὶ ἁμαρτωλὸς ποῦ
'φανεῖται;' [x]ὥστε καὶ οἱ πάσχοντες κατὰ 19
τὸ θέλημα τοῦ Θεοῦ, ὡς πιστῷ κτίστῃ παρα-
τιθέσθωσαν τὰς ψυχὰς ἑαυτῶν ἐν ἀγαθοποιΐᾳ.

ΥΠΡΕΣΒΥΤΕΡΟΥΣ τοὺς ἐν ὑμῖν παρακαλῶ 5 ΣΤ'
ὁ συμπρεσβύτερος καὶ μάρτυς τῶν τοῦ Χρι-
στοῦ παθημάτων, ὁ καὶ τῆς μελλούσης ἀπο-
καλύπτεσθαι δόξης κοινωνὸς, [z]ποιμάνατε τὸ 2
ἐν ὑμῖν ποίμνιον τοῦ Θεοῦ, ἐπισκοποῦντες μὴ
ἀναγκαστῶς, ἀλλ' ἑκουσίως· μηδὲ αἰσχροκερ-
δῶς, ἀλλὰ προθύμως· [a]μηδ' ὡς κατακυριεύ- 3
οντες τῶν κλήρων, ἀλλὰ τύποι γινόμενοι τοῦ
ποιμνίου· [b]καὶ φανερωθέντος τοῦ ἀρχιποίμε- 4
νος, κομιεῖσθε τὸν ἀμαράντινον τῆς δόξης
στέφανον.

[c]Ὁμοίως, νεώτεροι, ὑποτάγητε πρεσβυτέ- 5
ροις· πάντες δὲ ἀλλήλοις ὑποτασσόμενοι, τὴν
ταπεινοφροσύνην ἐγκομβώσασθε· ὅτι 'ὁ Θεὸς
'ὑπερηφάνοις ἀντιτάσσεται, ταπεινοῖς δὲ δί-
'δωσι χάριν.' [d]Ταπεινώθητε οὖν ὑπὸ τὴν 6
κραταιὰν χεῖρα τοῦ Θεοῦ, ἵνα ὑμᾶς ὑψώσῃ
ἐν καιρῷ· [e]πᾶσαν τὴν μέριμναν ὑμῶν ἐπιρ- 7
ρίψαντες ἐπ' αὐτὸν, ὅτι αὐτῷ μέλει περὶ
ὑμῶν.

[f]Νήψατε, γρηγορήσατε, ὅτι ὁ ἀντίδικος ὑ- 8
μῶν διάβολος, ὡς λέων ὠρυόμενος, περιπατεῖ,
ζητῶν τίνα καταπίῃ· [g]ᾧ ἀντίστητε στερεοὶ 9
τῇ πίστει, εἰδότες τὰ αὐτὰ τῶν παθημάτων

49. 12. Mal. 3. 5. Luc. 23. 31. et 10. 12.
u Prov. 11. 31.
x Psal. 31. 6. Luc. 23 46.
y Luc. 24. 48. Rom. 8. 17, 18. Philem. 9. Apoc. 1. 9.
z Act. 20. 28. 1 Tim. 3. 3. Tit. 1. 7.
a 1 Cor. 3. 5. 2 Cor. 1. 24. Philipp. 3. 17. 2 Thess. 3. 9. 1 Tim. 4. 12. Tit. 2. 7.
b Esa. 40. 11. Ezech. 34. 23. Joan. 10. 11. 1 Cor. 9. 25. 2 Tim. 4. 8. Heb. 13. 20. Jac. 1. 12. supr. 1. 4. et 2. 23.
c Prov. 3. 34. Rom. 12. 10, 16. Eph. 5. 21. Philipp. 2. 3. Jac. 4. 6.
d Job. 22. 29. Prov. 29. 23. Matt. 23. 12. Luc. 1. 52. et 14. 11. et 18. 14. Jac. 4. 10.
e Psal. 37. 5. et 55. 22. Matt. 6. 25, 26. Luc. 12. 22. 1 Cor. 9. 9. Philipp. 4. 6. 1 Tim. 6. 8. Heb. 13. 5.
f Job. 1. 7. Luc. 21. 16. et 22. 31. 1 Thess. 5. 6. supr. 1. 13. et 4. 7.
g Eph. 4. 27. et 6. 11, 13. Jac. 4. 7.

HAIL & FIRE www.hailandfire.com

τῇ ἐν κόσμῳ ὑμῶν ἀδελφότητι ἐπιτελεῖσθαι.

Η΄ 10 h Ὁ δὲ Θεὸς πάσης χάριτος, ὁ καλέσας h 2 Cor. 4. 17. Heb. 10. 37. et 13. 21. supr. 1. 6.
ἡμᾶς εἰς τὴν αἰώνιον αὐτοῦ δόξαν ἐν Χριστῷ Ἰησοῦ, ὀλίγον παθόντας, αὐτὸς καταρτίσαι ὑμᾶς, στηρίξαι, σθενώσαι, θεμελιώσαι·
11 αὐτῷ ἡ δόξα καὶ τὸ κράτος εἰς τοὺς αἰῶνας τῶν αἰώνων. ἀμήν.
12 i Διὰ Σιλουανοῦ ὑμῖν τοῦ πιστοῦ ἀδελφοῦ, i Heb. 13. 22.
ὡς λογίζομαι, δι' ὀλίγων ἔγραψα, παρακαλῶν καὶ ἐπιμαρτυρῶν ταύτην εἶναι ἀληθῆ χάριν
13 τοῦ Θεοῦ εἰς ἣν ἑστήκατε. k Ἀσπάζεται ὑμᾶς k Act. 12. 12, 25.
ἡ ἐν Βαβυλῶνι συνεκλεκτὴ, καὶ Μάρκος ὁ
14 υἱός μου. l ἀσπάσασθε ἀλλήλους ἐν φιλήματι l Rom. 16. 16. 1 Cor. 16. 20. 2 Cor. 13. 12. 1 Thess. 5. 26.
ἀγάπης. εἰρήνη ὑμῖν πᾶσι τοῖς ἐν Χριστῷ Ἰησοῦ. ἀμήν.

ΠΕΤΡΟΥ ΤΟΥ ΑΠΟΣΤΟΛΟΥ

ΕΠΙΣΤΟΛΗ ΚΑΘΟΛΙΚΗ ΔΕΥΤΕΡΑ.

Α΄ 1 ΣΥΜΕΩΝ Πέτρος δοῦλος καὶ ἀπόστολος Ἰησοῦ Χριστοῦ, τοῖς ἰσότιμον ἡμῖν λαχοῦσι πίστιν ἐν δικαιοσύνῃ τοῦ Θεοῦ ἡμῶν καὶ σω-
2 τῆρος Ἰησοῦ Χριστοῦ· m χάρις ὑμῖν καὶ εἰ- m Joan. 17. 3. Rom. 1. 7. 1 Pet. 1. 2. Judæ 2.
ρήνη πληθυνθείη ἐν ἐπιγνώσει τοῦ Θεοῦ, καὶ Ἰησοῦ τοῦ Κυρίου ἡμῶν.
3 n Ὡς πάντα ἡμῖν τῆς θείας δυνάμεως αὐτοῦ n Joan. 17. 3.

HAIL & FIRE www.hailandfire.com

τὰ πρὸς ζωὴν καὶ εὐσέβειαν δεδωρημένης, διὰ
τῆς ἐπιγνώσεως τοῦ καλέσαντος ἡμᾶς διὰ δό-
o Esa. 56. 5. Joan. 1. 12. Rom. 8. 15. 2 Cor. 3. 18. Eph. 4. 24. Gal. 3. 26. Heb. 12. 10. 1 Joan. 3. 2. ξης καὶ ἀρετῆς, o δι' ὧν τὰ μέγιστα ἡμῖν καὶ 4
τίμια ἐπαγγέλματα δεδώρηται, ἵνα διὰ τούτων
γένησθε θείας κοινωνοὶ φύσεως, ἀποφυγόντες
τῆς ἐν κόσμῳ ἐν ἐπιθυμίᾳ φθορᾶς. καὶ αὐτὸ 5
τοῦτο δὲ, σπουδὴν πᾶσαν παρεισενέγκαντες,
ἐπιχορηγήσατε ἐν τῇ πίστει ὑμῶν τὴν ἀρετὴν,
ἐν δὲ τῇ ἀρετῇ τὴν γνῶσιν, ἐν δὲ τῇ γνώσει 6
τὴν ἐγκράτειαν, ἐν δὲ τῇ ἐγκρατείᾳ τὴν ὑπο-
μονὴν, ἐν δὲ τῇ ὑπομονῇ τὴν εὐσέβειαν, ἐν δὲ 7
τῇ εὐσεβείᾳ τὴν φιλαδελφίαν, ἐν δὲ τῇ φιλ-
p Tit. 3. 14. αδελφίᾳ τὴν ἀγάπην. p ταῦτα γὰρ ὑμῖν ὑπάρ- 8
χοντα καὶ πλεονάζοντα, οὐκ ἀργοὺς οὐδὲ
ἀκάρπους καθίστησιν εἰς τὴν τοῦ Κυρίου ἡμῶν
q Esa. 59. 10. Soph. 1. 17. 1 Joan. 2. 9. 11. Ἰησοῦ Χριστοῦ ἐπίγνωσιν· q ᾧ γὰρ μὴ πάρ- 9
εστι ταῦτα, τυφλός ἐστι, μυωπάζων, λήθην
λαβὼν τοῦ καθαρισμοῦ τῶν πάλαι αὐτοῦ
r 1 Joan. 3. 19. ἁμαρτιῶν. r Διὸ μᾶλλον, ἀδελφοὶ, σπουδά- 10 Β'
σατε βεβαίαν ὑμῶν τὴν κλῆσιν καὶ ἐκλογὴν
ποιεῖσθαι· ταῦτα γὰρ ποιοῦντες οὐ μὴ πταί-
σητέ ποτε. οὕτω γὰρ πλουσίως ἐπιχορηγη- 11
θήσεται ὑμῖν ἡ εἴσοδος εἰς τὴν αἰώνιον βασι-
λείαν τοῦ Κυρίου ἡμῶν καὶ σωτῆρος Ἰησοῦ
Χριστοῦ.

Διὸ οὐκ ἀμελήσω ὑμᾶς ἀεὶ ὑπομιμνήσκειν 12
περὶ τούτων, καίπερ εἰδότας, καὶ ἐστηριγμέ-
s Infr. 3. 1. νους ἐν τῇ παρούσῃ ἀληθείᾳ. s δίκαιον δὲ 13
ἡγοῦμαι, ἐφ' ὅσον εἰμὶ ἐν τούτῳ τῷ σκηνώ-
t Joan. 21. 18, 19. 2 Tim. 4. 6. ματι, διεγείρειν ὑμᾶς ἐν ὑπομνήσει· t εἰδὼς 14
ὅτι ταχινή ἐστιν ἡ ἀπόθεσις τοῦ σκηνώματός

HAIL & FIRE www.hailandfire.com

μου, καθὼς καὶ ὁ Κύριος ἡμῶν Ἰησοῦς Χρι-
15 στὸς ἐδήλωσέ μοι. σπουδάσω δὲ καὶ ἑκά-
στοτε ἔχειν ὑμᾶς μετὰ τὴν ἐμὴν ἔξοδον, τὴν
τούτων μνήμην ποιεῖσθαι.

16 [u] Οὐ γὰρ σεσοφισμένοις μύθοις ἐξακολου- u Matt. 17. 1. Joan. 1. 14. 1 Cor. 1. 17. et 2. 1, 4, 13. et 4. 20. 1 Joan. 1. 1. et 4. 14.
θήσαντες ἐγνωρίσαμεν ὑμῖν τὴν τοῦ Κυρίου
ἡμῶν Ἰησοῦ Χριστοῦ δύναμιν καὶ παρουσίαν,
ἀλλ' ἐπόπται γενηθέντες τῆς ἐκείνου μεγαλει-
17 ότητος. [x] λαβὼν γὰρ παρὰ Θεοῦ πατρὸς τι- x Matt. 3. 7. et 17. 5. Marc. 1. 11. et 9. 7. Luc. 3. 22. et 9. 35. Col. 1. 13.
μὴν καὶ δόξαν, φωνῆς ἐνεχθείσης αὐτῷ τοιᾶσδε
ὑπὸ τῆς μεγαλοπρεποῦς δόξης, "Οὗτός ἐστιν
"ὁ υἱός μου ὁ ἀγαπητὸς, εἰς ὃν ἐγὼ εὐδό-
18 "κησα." Καὶ ταύτην τὴν φωνὴν ἡμεῖς ἠκού-
σαμεν ἐξ οὐρανοῦ ἐνεχθεῖσαν, σὺν αὐτῷ ὄντες
19 ἐν τῷ ὄρει τῷ ἁγίῳ. [y] Καὶ ἔχομεν βεβαιότε- y Ps. 119. 105. Joan. 5. 35. 2 Cor. 4. 6. Apoc. 22. 16.
ρον τὸν προφητικὸν λόγον, ᾧ καλῶς ποιεῖτε
προσέχοντες, ὡς λύχνῳ φαίνοντι ἐν αὐχμηρῷ
τόπῳ, ἕως οὗ ἡμέρα διαυγάσῃ, καὶ φωσφόρος
20 ἀνατείλῃ ἐν ταῖς καρδίαις ὑμῶν· [z] τοῦτο πρῶ- z Rom. 12. 6.
τον γινώσκοντες, ὅτι πᾶσα προφητεία γρα-
21 φῆς, ἰδίας ἐπιλύσεως οὐ γίνεται. [a] οὐ γὰρ a 2 Tim. 3. 16. 1 Pet. 1. 11.
θελήματι ἀνθρώπου ἠνέχθη ποτὲ προφητεία,
ἀλλ' ὑπὸ Πνεύματος Ἁγίου φερόμενοι ἐλάλη-
σαν οἱ ἅγιοι Θεοῦ ἄνθρωποι.

Γ' 2 [b] Ἐγένοντο δὲ καὶ ψευδοπροφῆται ἐν b Deut. 13. 1. Matt. 24. 11. Act. 20. 29. 1 Cor. 11. 19. 1 Tim. 4. 1. 2 Tim. 3. 1, 5. Judæ 4, 18.
τῷ λαῷ, ὡς καὶ ἐν ὑμῖν ἔσονται ψευδοδιδά-
σκαλοι, οἵτινες παρεισάξουσιν αἱρέσεις ἀπω-
λείας, καὶ τὸν ἀγοράσαντα αὐτοὺς δεσπότην
ἀρνούμενοι, ἐπάγοντες ἑαυτοῖς ταχινὴν ἀπώ-
2 λειαν· καὶ πολλοὶ ἐξακολουθήσουσιν αὐτῶν
ταῖς ἀπωλείαις, δι' οὓς ἡ ὁδὸς τῆς ἀληθείας

HAIL & FIRE www.hailandfire.com

c Deut. 32. 35. 1 Tim. 6. 5. Tit. 1. 11. Judæ 4.
βλασφημηθήσεται· [c] καὶ ἐν πλεονεξίᾳ πλα- 3
στοῖς λόγοις ὑμᾶς ἐμπορεύσονται· οἷς τὸ κρί-
μα ἔκπαλαι οὐκ ἀργεῖ, καὶ ἡ ἀπώλεια αὐτῶν

d Job. 4. 18. Luc. 8. 31. Joan. 8. 44. 1 Joan. 3. 8. Judæ 6. Apoc. 20. 2.
οὐ νυστάζει. [d] Εἰ γὰρ ὁ Θεὸς ἀγγέλων ἁμαρ- 4
τησάντων οὐκ ἐφείσατο, ἀλλὰ σειραῖς ζόφου
ταρταρώσας παρέδωκεν εἰς κρίσιν τετηρημέν-

e Gen. 7. 21. 1 Pet. 3. 19, 20.
ους· [e] καὶ ἀρχαίου κόσμου οὐκ ἐφείσατο, ἀλλ' 5
ὄγδοον Νῶε δικαιοσύνης κήρυκα ἐφύλαξε, κα-

f Gen. 19. 24. Num. 26. 10. Deut. 29. 23. Esa. 13. 19. Jer. 50. 40. Ezech. 16. 49. Hos. 11. 8. Amos 4. 11. Judæ 7.
τακλυσμὸν κόσμῳ ἀσεβῶν ἐπάξας· [f] καὶ πό- 6
λεις Σοδόμων καὶ Γομόρρας τεφρώσας κατα-
στροφῇ κατέκρινεν, ὑπόδειγμα μελλόντων ἀσε-

g Gen. 19. 7, 8, 15.
βεῖν τεθεικώς· [g] καὶ δίκαιον Λὼτ, καταπονού- 7
μενον ὑπὸ τῆς τῶν ἀθέσμων ἐν ἀσελγείᾳ ἀνα-

h Psal. 119. 158. Ezech. 9. 4.
στροφῆς, ἐρρύσατο· [h] βλέμματι γὰρ καὶ ἀκοῇ 8
ὁ δίκαιος, ἐγκατοικῶν ἐν αὐτοῖς, ἡμέραν ἐξ
ἡμέρας ψυχὴν δικαίαν ἀνόμοις ἔργοις ἐβασά-

i 1 Cor. 10. 13.
νιζεν· [i] οἶδε Κύριος εὐσεβεῖς ἐκ πειρασμοῦ 9
ῥύεσθαι, ἀδίκους δὲ εἰς ἡμέραν κρίσεως κολα-

k Judæ 4, 7, 8, 10, 16.
ζομένους τηρεῖν· [k] μάλιστα δὲ τοὺς ὀπίσω 10
σαρκὸς ἐν ἐπιθυμίᾳ μιασμοῦ πορευομένους,
καὶ κυριότητος καταφρονοῦντας. Τολμηταὶ
αὐθάδεις, δόξας οὐ τρέμουσι βλασφημοῦντες·

l Judæ 9.
[l] ὅπου ἄγγελοι ἰσχύϊ καὶ δυνάμει μείζονες 11
ὄντες, οὐ φέρουσι κατ' αὐτῶν παρὰ Κυρίῳ

m Jer. 12. 3. Judæ 10.
βλάσφημον κρίσιν. [m] οὗτοι δὲ, ὡς ἄλογα 12
ζῶα φυσικὰ γεγεννημένα εἰς ἅλωσιν καὶ φθο-
ρὰν, ἐν οἷς ἀγνοοῦσι βλασφημοῦντες, ἐν τῇ

n Judæ 12.
φθορᾷ αὐτῶν καταφθαρήσονται, [n] κομιούμενοι 13
μισθὸν ἀδικίας. Ἡδονὴν ἡγούμενοι τὴν ἐν
ἡμέρᾳ τρυφὴν, σπίλοι καὶ μῶμοι, ἐντρυφῶν-
τες ἐν ταῖς ἀπάταις αὐτῶν, συνευωχούμενοι

HAIL & FIRE www.hailandfire.com

14 ὑμῖν, ὀφθαλμοὺς ἔχοντες μεστοὺς μοιχαλίδος
καὶ ἀκαταπαύστους ἁμαρτίας, δελεάζοντες ψυ-
χὰς ἀστηρίκτους, καρδίαν γεγυμνασμένην πλε-
15 ονεξίαις ἔχοντες, κατάρας τέκνα, [o] καταλιπόν- o Num. 22. 7, 21. Judæ 11.
τες τὴν εὐθεῖαν ὁδὸν, ἐπλανήθησαν, ἐξακο-
λουθήσαντες τῇ ὁδῷ τοῦ Βαλαὰμ τοῦ Βοσὸρ,
16 ὃς μισθὸν ἀδικίας ἠγάπησεν, ἔλεγξιν δὲ ἔσχεν
ἰδίας παρανομίας· ὑποζύγιον ἄφωνον, ἐν ἀν-
θρώπου φωνῇ φθεγξάμενον, ἐκώλυσε τὴν τοῦ
17 προφήτου παραφρονίαν. [p] Οὗτοί εἰσι πηγαὶ p Judæ 12.
ἄνυδροι, νεφέλαι ὑπὸ λαίλαπος ἐλαυνόμεναι,
οἷς ὁ ζόφος τοῦ σκότους εἰς αἰῶνα τετήρηται.
18 [q] Ὑπέρογκα γὰρ ματαιότητος φθεγγόμενοι, q Act. 2. 40. Judæ 16.
δελεάζουσιν ἐν ἐπιθυμίαις σαρκὸς, ἀσελγείαις,
τοὺς ὄντως ἀποφυγόντας τοὺς ἐν πλάνῃ ἀνα-
19 στρεφομένους, [r] ἐλευθερίαν αὐτοῖς ἐπαγγελ- r Joan. 8. 34. Rom. 6. 16. Gal. 5. 13. 1 Pet. 2. 16. Judæ 4.
λόμενοι, αὐτοὶ δοῦλοι ὑπάρχοντες τῆς φθο-
ρᾶς· ᾧ γάρ τις ἥττηται, τούτῳ καὶ δεδούλω-
20 ται. [s] Εἰ γὰρ ἀποφυγόντες τὰ μιάσματα τοῦ s Matt. 12. 43, &c. Heb. 6. 4. et 10. 26.
κόσμου ἐν ἐπιγνώσει τοῦ Κυρίου καὶ σωτῆ-
ρος Ἰησοῦ Χριστοῦ, τούτοις δὲ πάλιν ἐμπλα-
κέντες ἡττῶνται, γέγονεν αὐτοῖς τὰ ἔσχατα
21 χείρονα τῶν πρώτων. [t] κρεῖττον γὰρ ἦν αὐ- t Luc. 12. 47, 48.
τοῖς μὴ ἐπεγνωκέναι τὴν ὁδὸν τῆς δικαιοσύνης,
ἢ ἐπιγνοῦσιν ἐπιστρέψαι ἐκ τῆς παραδοθείσης
22 αὐτοῖς ἁγίας ἐντολῆς. [u] συμβέβηκε δὲ αὐτοῖς u Prov. 26. 11.
τὸ τῆς ἀληθοῦς παροιμίας, ‘Κύων ἐπιστρέψας
‘ἐπὶ τὸ ἴδιον ἐξέραμα’ καὶ, ‘Ὗς λουσαμένη,
‘εἰς κύλισμα βορβόρου.’

Δ' 3 [x] ΤΑΥΤΗΝ ἤδη, ἀγαπητοὶ, δευτέραν ὑμῖν x Supr. 1. 13.
γράφω ἐπιστολὴν, ἐν αἷς διεγείρω ὑμῶν ἐν

HAIL & FIRE www.hailandfire.com

ὑπομνήσει τὴν εἰλικρινῆ διάνοιαν, μνησθῆναι 2
τῶν προειρημένων ῥημάτων ὑπὸ τῶν ἁγίων
προφητῶν, καὶ τῆς τῶν ἀποστόλων ἡμῶν ἐν-
y 1 Tim. 4. 1. 2 Tim. 3. 1. Judæ 18. τολῆς, τοῦ Κυρίου καὶ σωτῆρος· y τοῦτο πρῶ- 3
τον γινώσκοντες, ὅτι ἐλεύσονται ἐπ' ἐσχάτου
τῶν ἡμερῶν ἐμπαῖκται, κατὰ τὰς ἰδίας αὐτῶν
z Esa. 5. 19. Jer. 17. 15. Ezech. 12. 22. ἐπιθυμίας πορευόμενοι, z καὶ λέγοντες, " Ποῦ 4
ἐστιν ἡ ἐπαγγελία τῆς παρουσίας αὐτοῦ;
" ἀφ' ἧς γὰρ οἱ πατέρες ἐκοιμήθησαν, πάντα
a Gen. 1. 6, 9. Psal. 24. 2. et 33. 6. et 136. 6. " οὕτω διαμένει ἀπ' ἀρχῆς κτίσεως." a Λαν- 5
θάνει γὰρ αὐτοὺς τοῦτο θέλοντας, ὅτι οὐρανοὶ
ἦσαν ἔκπαλαι, καὶ γῆ ἐξ ὕδατος καὶ δι' ὕδατος
b Gen. 7. 10, 21. συνεστῶσα, τῷ τοῦ Θεοῦ λόγῳ, b δι' ὧν ὁ τότε 6
c Psal. 102. 27. Esa. 51. 6. Heb. 1. 11. 2 Thess. 1. 8. infr. ver. 10. κόσμος ὕδατι κατακλυσθεὶς ἀπώλετο· c οἱ δὲ 7
νῦν οὐρανοὶ καὶ ἡ γῆ αὐτοῦ λόγῳ τεθη-
σαυρισμένοι εἰσὶ, πυρὶ τηρούμενοι εἰς ἡμέραν
κρίσεως καὶ ἀπωλείας τῶν ἀσεβῶν ἀνθρώπων.
d Psal. 90. 4. d Ἓν δὲ τοῦτο μὴ λανθανέτω ὑμᾶς, ἀγαπητοὶ, 8
ὅτι μία ἡμέρα παρὰ Κυρίῳ ὡς χίλια ἔτη, καὶ
e Esa. 30. 18. Ezech. 18. 23, 32. et 33. 11. Hab. 2. 3. Rom. 2. 4. 1 Tim. 2. 4. infr. ver. 15. Heb. 10. 37. 1 Pet. 3. 20. et infr. ver. 15. χίλια ἔτη ὡς ἡμέρα μία. e οὐ βραδύνει ὁ Κύ- 9
ριος τῆς ἐπαγγελίας, ὥς τινες βραδυτῆτα
ἡγοῦνται· ἀλλὰ μακροθυμεῖ εἰς ἡμᾶς, μὴ βου-
λόμενός τινας ἀπολέσθαι, ἀλλὰ πάντας εἰς
μετάνοιαν χωρῆσαι.
f Psal. 102. 27. Esa. 51. 6. Matt. 24. 35, 43. 44. 1 Thess. 5. 2. Apoc. 3. 3. et 16. 15. et 20. 11. et 21. 1. f Ἥξει δὲ ἡ ἡμέρα Κυ- 10
ρίου ὡς κλέπτης ἐν νυκτὶ, ἐν ᾗ οἱ οὐρανοὶ
ῥοιζηδὸν παρελεύσονται, στοιχεῖα δὲ καυσού-
μενα λυθήσονται, καὶ γῆ καὶ τὰ ἐν αὐτῇ ἔργα
κατακαήσεται. Τούτων οὖν πάντων λυομένων, 11
ποταποὺς δεῖ ὑπάρχειν ὑμᾶς ἐν ἁγίαις ἀνα-
g Psal. 50. 3. 2 Thess. 1. 8. στροφαῖς καὶ εὐσεβείαις, g προσδοκῶντας καὶ 12
σπεύδοντας τὴν παρουσίαν τῆς τοῦ Θεοῦ ἡμέ-

HAIL & FIRE www.hailandfire.com

ρας, δι' ἣν οὐρανοὶ πυρούμενοι λυθήσονται,
13 καὶ στοιχεῖα καυσούμενα τήκεται; [h]Καινοὺς δὲ οὐρανοὺς καὶ γῆν καινὴν κατὰ τὸ ἐπάγγελμα αὐτοῦ προσδοκῶμεν, ἐν οἷς δικαιοσύνη
14 κατοικεῖ. [i]διὸ, ἀγαπητοὶ, ταῦτα προσδοκῶντες, σπουδάσατε ἄσπιλοι καὶ ἀμώμητοι αὐτῷ
15 εὑρεθῆναι ἐν εἰρήνῃ, [k]καὶ τὴν τοῦ Κυρίου ἡμῶν μακροθυμίαν, σωτηρίαν ἡγεῖσθε· καθὼς καὶ ὁ ἀγαπητὸς ἡμῶν ἀδελφὸς Παῦλος κατὰ
16 τὴν αὐτῷ δοθεῖσαν σοφίαν ἔγραψεν ὑμῖν, [l]ὡς καὶ ἐν πάσαις ταῖς ἐπιστολαῖς, λαλῶν ἐν αὐταῖς περὶ τούτων· ἐν οἷς ἐστι δυσνόητά τινα,
ἃ οἱ ἀμαθεῖς καὶ ἀστήρικτοι στρεβλοῦσιν, ὡς καὶ τὰς λοιπὰς γραφὰς, πρὸς τὴν ἰδίαν αὐτῶν
17 ἀπώλειαν. [m]Ὑμεῖς οὖν, ἀγαπητοὶ, προγινώσκοντες φυλάσσεσθε, ἵνα μὴ τῇ τῶν ἀθέσμων πλάνῃ συναπαχθέντες, ἐκπέσητε τοῦ ἰδίου
18 στηριγμοῦ· αὐξάνετε δὲ ἐν χάριτι καὶ γνώσει τοῦ Κυρίου ἡμῶν καὶ σωτῆρος Ἰησοῦ Χριστοῦ. αὐτῷ ἡ δόξα καὶ νῦν καὶ εἰς ἡμέραν αἰῶνος. ἀμήν.

h Esa. 65. 17. et 66. 22. Apoc. 21. 1.
i 1 Cor. 1. 8. Philipp. 1. 10. 1 Thess. 3. 13. et 5. 23.
k Rom. 2. 4. supr. ver. 9.
l Rom. 8. 19. 1 Cor. 15. 24. 1 Thess. 4. 15.
m Marc. 13. 23.

ΙΩΑΝΝΟΥ ΤΟΥ ΑΠΟΣΤΟΛΟΥ

ΕΠΙΣΤΟΛΗ ΚΑΘΟΛΙΚΗ ΠΡΩΤΗ.

Α' 1 [n]Ὃ ἦν ἀπ' ἀρχῆς, ὃ ἀκηκόαμεν, ὃ ἑωράκαμεν τοῖς ὀφθαλμοῖς ἡμῶν, ὃ ἐθεασάμεθα, καὶ αἱ χεῖρες ἡμῶν ἐψηλάφησαν περὶ τοῦ

n Luc. 24. 39. Joan. 1. 1, 14. et 20. 27. 2 Pet. 1. 16.

HAIL & FIRE www.hailandfire.com

o Joan. 1. 1, 2. Rom. 16. 26. Col. 1. 26. 2 Tim. 1. 10. Tit. 1. 2.
λόγου τῆς ζωῆς· ο καὶ ἡ ζωὴ ἐφανερώθη, καὶ 2
ἑωράκαμεν, καὶ μαρτυροῦμεν, καὶ ἀπαγγέλλο-
μεν ὑμῖν τὴν ζωὴν τὴν αἰώνιον, ἥτις ἦν πρὸς
p Joan. 17. 21. 1 Cor. 1. 9.
τὸν πατέρα, καὶ ἐφανερώθη ἡμῖν· p ὃ ἑωρά- 3
καμεν καὶ ἀκηκόαμεν, ἀπαγγέλλομεν ὑμῖν, ἵνα
καὶ ὑμεῖς κοινωνίαν ἔχητε μεθ' ἡμῶν· καὶ ἡ
κοινωνία δὲ ἡ ἡμετέρα μετὰ τοῦ πατρὸς καὶ
q 2 Joan. 12.
μετὰ τοῦ υἱοῦ αὐτοῦ Ἰησοῦ Χριστοῦ· q καὶ 4
ταῦτα γράφομεν ὑμῖν, ἵνα ἡ χαρὰ ἡμῶν ᾖ
r Joan. 1. 9. et 8. 12. et 9. 5. et 12. 35, 36.
πεπληρωμένη. r Καὶ αὕτη ἐστὶν ἡ ἐπαγγελία 5
ἣν ἀκηκόαμεν ἀπ' αὐτοῦ, καὶ ἀναγγέλλομεν
ὑμῖν, ὅτι ὁ Θεὸς φῶς ἐστι, καὶ σκοτία ἐν αὐ-
τῷ οὐκ ἔστιν οὐδεμία. ἐὰν εἴπωμεν ὅτι κοι- 6
νωνίαν ἔχομεν μετ' αὐτοῦ, καὶ ἐν τῷ σκότει
περιπατῶμεν, ψευδόμεθα, καὶ οὐ ποιοῦμεν
s Heb. 9. 14. 1 Pet. 1. 19. Apoc. 1. 5.
τὴν ἀλήθειαν· s ἐὰν δὲ ἐν τῷ φωτὶ περιπατῶ- 7
μεν, ὡς αὐτός ἐστιν ἐν τῷ φωτὶ, κοινωνίαν
ἔχομεν μετ' ἀλλήλων, καὶ τὸ αἷμα Ἰησοῦ Χρι-
στοῦ τοῦ υἱοῦ αὐτοῦ καθαρίζει ἡμᾶς ἀπὸ πά-
t 1 Reg. 8. 46. 2 Par. 6. 36. Job. 9. 2. Prov. 20. 9. Eccl. 7. 20. Jac. 3. 2.
σης ἁμαρτίας. t Ἐὰν εἴπωμεν ὅτι ἁμαρτίαν 8
οὐκ ἔχομεν, ἑαυτοὺς πλανῶμεν, καὶ ἡ ἀλήθεια
οὐκ ἔστιν ἐν ἡμῖν. u ἐὰν ὁμολογῶμεν τὰς 9
u Psal. 32. 5. Prov. 28. 13.
ἁμαρτίας ἡμῶν, πιστός ἐστι καὶ δίκαιος, ἵνα
ἀφῇ ἡμῖν τὰς ἁμαρτίας, καὶ καθαρίσῃ ἡμᾶς
ἀπὸ πάσης ἀδικίας. ἐὰν εἴπωμεν ὅτι οὐχ 10
ἡμαρτήκαμεν, ψεύστην ποιοῦμεν αὐτὸν, καὶ ὁ
λόγος αὐτοῦ οὐκ ἔστιν ἐν ἡμῖν.

x Rom. 8. 34. 1 Tim. 2. 5. Heb. 7. 24, 25. et 9. 24. y Joan. 4. 42. Rom. 3. 25. 2 Cor. 5. 18. Col. 1. 20. infr. 4. 10, 14.
x ΤΕΚΝΙΑ μου, ταῦτα γράφω ὑμῖν, ἵνα 2
μὴ ἁμάρτητε· καὶ ἐάν τις ἁμάρτῃ, παράκλη-
τον ἔχομεν πρὸς τὸν πατέρα, Ἰησοῦν Χρι-
στὸν δίκαιον· y καὶ αὐτὸς ἱλασμός ἐστι περὶ 2

HAIL & FIRE www.hailandfire.com

τῶν ἁμαρτιῶν ἡμῶν· οὐ περὶ τῶν ἡμετέρων
δὲ μόνον, ἀλλὰ καὶ περὶ ὅλου τοῦ κόσμου.
3 Καὶ ἐν τούτῳ γινώσκομεν ὅτι ἐγνώκαμεν αὐ-
4 τὸν, ἐὰν τὰς ἐντολὰς αὐτοῦ τηρῶμεν. [z] ὁ λέ- z Supr. 1. 6. infr. 4. 20.
γων, "Ἔγνωκα αὐτὸν," καὶ τὰς ἐντολὰς αὐτοῦ
μὴ τηρῶν, ψεύστης ἐστὶ, καὶ ἐν τούτῳ ἡ ἀλή-
5 θεια οὐκ ἔστιν· [a] ὃς δ' ἂν τηρῇ αὐτοῦ τὸν λό- a Joan. 13. 35. et 14. 21, 23. infr. 4. 12, 13.
γον, ἀληθῶς ἐν τούτῳ ἡ ἀγάπη τοῦ Θεοῦ
τετελείωται. ἐν τούτῳ γινώσκομεν ὅτι ἐν
6 αὐτῷ ἐσμεν. [b] ὁ λέγων ἐν αὐτῷ μένειν, ὀφεί- b Joan. 15. 4, 5. 1 Pet. 2. 21.
λει, καθὼς ἐκεῖνος περιεπάτησε, καὶ αὐτὸς
Β' 7 οὕτως περιπατεῖν. [c] ἀδελφοὶ, οὐκ ἐντολὴν c Infr. 3. 11. 2 Joan. 5.
καινὴν γράφω ὑμῖν, ἀλλ' ἐντολὴν παλαιὰν,
ἣν εἴχετε ἀπ' ἀρχῆς· ἡ ἐντολὴ ἡ παλαιά
8 ἐστιν ὁ λόγος ὃν ἠκούσατε ἀπ' ἀρχῆς. [d] πά- d Joan. 1. 9. et 8. 12. et 13. 34. et 15. 12. Rom. 13. 12. 1 Thess. 5. 5, 8.
λιν ἐντολὴν καινὴν γράφω ὑμῖν, ὅ ἐστιν ἀλη-
θὲς ἐν αὐτῷ καὶ ἐν ὑμῖν· ὅτι ἡ σκοτία παρ-
άγεται, καὶ τὸ φῶς τὸ ἀληθινὸν ἤδη φαίνει.
9 [e] ὁ λέγων ἐν τῷ φωτὶ εἶναι, καὶ τὸν ἀδελφὸν e 1 Cor. 13. 2. 2 Pet. 1. 19. infr. 3. 14, 15.
αὐτοῦ μισῶν, ἐν τῇ σκοτίᾳ ἐστὶν ἕως ἄρτι.
10 [f] ὁ ἀγαπῶν τὸν ἀδελφὸν αὐτοῦ, ἐν τῷ φωτὶ f Joan. 12. 35. 2 Pet. 1. 10.
11 μένει, καὶ σκάνδαλον ἐν αὐτῷ οὐκ ἔστιν. [g] ὁ g Infr. 3. 14.
δὲ μισῶν τὸν ἀδελφὸν αὐτοῦ, ἐν τῇ σκοτίᾳ
ἐστὶ, καὶ ἐν τῇ σκοτίᾳ περιπατεῖ, καὶ οὐκ οἶδε
ποῦ ὑπάγει, ὅτι ἡ σκοτία ἐτύφλωσε τοὺς ὀφ-
12 θαλμοὺς αὐτοῦ. [h] γράφω ὑμῖν, τεκνία, ὅτι h Luc. 24. 47. Act. 4. 12. et 13. 38.
ἀφέωνται ὑμῖν αἱ ἁμαρτίαι διὰ τὸ ὄνομα αὐ-
τοῦ.
13 ΓΡΑΦΩ ὑμῖν, πατέρες, ὅτι ἐγνώκατε τὸν
ἀπ' ἀρχῆς. γράφω ὑμῖν, νεανίσκοι, ὅτι νενι-
κήκατε τὸν πονηρόν. γράφω ὑμῖν, παιδία, ὅτι

HAIL & FIRE www.hailandfire.com

ἐγνώκατε τὸν πατέρα. Ἔγραψα ὑμῖν, πα- 14
τέρες, ὅτι ἐγνώκατε τὸν ἀπ᾽ ἀρχῆς. Ἔγραψα
i Eph. 6. 10. ὑμῖν, νεανίσκοι, [i]ὅτι ἰσχυροί ἐστε, καὶ ὁ λόγος
τοῦ Θεοῦ ἐν ὑμῖν μένει, καὶ νενικήκατε τὸν
k Matt. 6. 24. Rom. 12. 2. Gal. 1. 10. Jac. 4. 4. πονηρόν. [k]μὴ ἀγαπᾶτε τὸν κόσμον, μηδὲ τὰ 15
ἐν τῷ κόσμῳ. ἐάν τις ἀγαπᾷ τὸν κόσμον,
οὐκ ἔστιν ἡ ἀγάπη τοῦ πατρὸς ἐν αὐτῷ· ὅτι 16
πᾶν τὸ ἐν τῷ κόσμῳ, ἡ ἐπιθυμία τῆς σαρκὸς,
καὶ ἡ ἐπιθυμία τῶν ὀφθαλμῶν, καὶ ἡ ἀλα-
ζονεία τοῦ βίου, οὐκ ἔστιν ἐκ τοῦ πατρὸς,
l Psal. 90. 10. Esa. 40. 6. 1 Cor. 7. 31. Jac. 1. 10. et 4. 14. 1 Pet. 1. 24. ἀλλ᾽ ἐκ τοῦ κόσμου ἐστί. [l]καὶ ὁ κόσμος παρ- 17
ἀγεται, καὶ ἡ ἐπιθυμία αὐτοῦ· ὁ δὲ ποιῶν
τὸ θελημα τοῦ Θεοῦ, μένει εἰς τὸν αἰῶνα.
m Matt. 24. 5, 24. Act. 20. 29. 2 Thess. 2. 3. 2 Joan. 7. [m]Παιδία, ἐσχάτη ὥρα ἐστί· καὶ καθὼς ἠκού- 18 Γ′
σατε ὅτι ὁ ἀντίχριστος ἔρχεται, καὶ νῦν ἀντί-
χριστοι πολλοὶ γεγόνασιν· ὅθεν γινώσκομεν
n Psal. 41. 10. Act. 20. 30. 1 Cor. 11. 19. ὅτι ἐσχάτη ὥρα ἐστίν. [n]Ἐξ ἡμῶν ἐξῆλθον, 19
ἀλλ᾽ οὐκ ἦσαν ἐξ ἡμῶν· εἰ γὰρ ἦσαν ἐξ ἡμῶν,
μεμενήκεισαν ἂν μεθ᾽ ἡμῶν· ἀλλ᾽ ἵνα φανε-
o Psal. 45. 8. et 133. 2. Joan. 14. 26. et 16. 13. Heb. 1. 9. ρωθῶσιν ὅτι οὐκ εἰσὶ πάντες ἐξ ἡμῶν. [o]Καὶ 20
ὑμεῖς χρίσμα ἔχετε ἀπὸ τοῦ ἁγίου, καὶ οἴδατε
πάντα. οὐκ ἔγραψα ὑμῖν, ὅτι οὐκ οἴδατε τὴν 21
ἀλήθειαν, ἀλλ᾽ ὅτι οἴδατε αὐτὴν, καὶ ὅτι πᾶν
p Infr. 4. 3. 2 Joan. 7. ψεῦδος ἐκ τῆς ἀληθείας οὐκ ἔστι. [p]Τίς ἐστιν 22
ὁ ψεύστης, εἰ μὴ ὁ ἀρνούμενος ὅτι Ἰησοῦς
οὐκ ἔστιν ὁ Χριστός; οὗτός ἐστιν ὁ ἀντί-
χριστος, ὁ ἀρνούμενος τὸν πατέρα καὶ τὸν
q Luc. 12. 9. Joan. 15. 23. 2 Tim. 2. 12. infr. 4. 15. υἱόν. [q]πᾶς ὁ ἀρνούμενος τὸν υἱὸν, οὐδὲ τὸν 23
πατέρα ἔχει. Ὑμεῖς οὖν ὃ ἠκούσατε ἀπ᾽ ἀρ- 24
χῆς, ἐν ὑμῖν μενέτω. ἐὰν ἐν ὑμῖν μείνῃ ὃ ἀπ᾽
ἀρχῆς ἠκούσατε, καὶ ὑμεῖς ἐν τῷ υἱῷ καὶ ἐν

HAIL & FIRE www.hailandfire.com

25 τῷ πατρὶ μενεῖτε. καὶ αὕτη ἐστὶν ἡ ἐπαγγε-
λία, ἣν αὐτὸς ἐπηγγείλατο ἡμῖν, τὴν ζωὴν
26 τὴν αἰώνιον. ταῦτα ἔγραψα ὑμῖν περὶ τῶν
27 πλανώντων ὑμᾶς. [r] Καὶ ὑμεῖς τὸ χρίσμα ὃ
ἐλάβετε ἀπ' αὐτοῦ, ἐν ὑμῖν μένει, καὶ οὐ
χρείαν ἔχετε ἵνα τις διδάσκῃ ὑμᾶς· ἀλλ' ὡς
τὸ αὐτὸ χρίσμα διδάσκει ὑμᾶς περὶ πάντων,
καὶ ἀληθές ἐστι, καὶ οὐκ ἔστι ψεῦδος· καὶ
28 καθὼς ἐδίδαξεν ὑμᾶς, μενεῖτε ἐν αὐτῷ. [s] Καὶ
νῦν, τεκνία, μένετε ἐν αὐτῷ· ἵνα ὅταν φανε-
ρωθῇ, ἔχωμεν παῤῥησίαν, καὶ μὴ αἰσχυνθῶ-
29 μεν ἀπ' αὐτοῦ, ἐν τῇ παρουσίᾳ αὐτοῦ. [t] ἐὰν
εἰδῆτε ὅτι δίκαιός ἐστι, γινώσκετε ὅτι πᾶς ὁ
ποιῶν τὴν δικαιοσύνην, ἐξ αὐτοῦ γεγέννηται.

3 [u] ΙΔΕΤΕ ποταπὴν ἀγάπην δέδωκεν ἡμῖν ὁ
πατὴρ, ἵνα τέκνα Θεοῦ κληθῶμεν. διὰ τοῦτο
ὁ κόσμος οὐ γινώσκει ἡμᾶς, ὅτι οὐκ ἔγνω αὐ-
2 τόν. [x] ἀγαπητοὶ, νῦν τέκνα Θεοῦ ἐσμεν, καὶ
οὔπω ἐφανερώθη τί ἐσόμεθα· οἴδαμεν δὲ ὅτι
ἐὰν φανερωθῇ, ὅμοιοι αὐτῷ ἐσόμεθα, ὅτι ὀψό-
3 μεθα αὐτὸν καθώς ἐστι. Καὶ πᾶς ὁ ἔχων τὴν
ἐλπίδα ταύτην ἐπ' αὐτῷ, ἁγνίζει ἑαυτὸν, καθὼς
4 ἐκεῖνος ἁγνός ἐστι. [y] Πᾶς ὁ ποιῶν τὴν ἁμαρ-
τίαν, καὶ τὴν ἀνομίαν ποιεῖ· καὶ ἡ ἁμαρτία
5 ἐστὶν ἡ ἀνομία. [z] καὶ οἴδατε ὅτι ἐκεῖνος ἐφα-
νερώθη, ἵνα τὰς ἁμαρτίας ἡμῶν ἄρῃ· καὶ
6 ἁμαρτία ἐν αὐτῷ οὐκ ἔστι. [a] πᾶς ὁ ἐν αὐτῷ
μένων, οὐχ ἁμαρτάνει· πᾶς ὁ ἁμαρτάνων, οὐχ
7 ἑώρακεν αὐτὸν, οὐδὲ ἔγνωκεν αὐτόν. [b] Τεκνία,
μηδεὶς πλανάτω ὑμᾶς· ὁ ποιῶν τὴν δικαιοσύ-
νην, δίκαιός ἐστι, καθὼς ἐκεῖνος δίκαιός ἐστιν.

r Jer. 31. 33, 34. Joan. 14. 26. et 16. 13. Heb. 8. 10, 11.
s Marc. 8. 38. infr. 3. 2.
t Infr. 3. 7, 10.
u Joan. 1. 12. et 16. 3. et 17. 25.
x Esa. 56. 5. Matt. 5. 12. Joan. 1. 12. Rom. 8. 15, 18, 29. 1 Cor. 13. 12. et 15. 49. 2 Cor. 4. 17. et 5. 7. Gal. 3. 26. et 4. 6. Philipp. 3. 21. Col. 3. 4. 2 Pet. 1. 4.
y Infr. 5. 17.
z Esa. 53. 4, 9. 2 Cor. 5. 21. 1 Tim. 1. 15. 1 Pet. 2. 22, 24.
a Supr. 2. 4. infr. 4. 8.
b Joan. 11. 3 Supr. 2. 29. infr. ver. 10.

HAIL & FIRE www.hailandfire.com

c Gen. 3. 15. Matt. 13. 38. Joan. 8. 44. c ὁ ποιῶν τὴν ἁμαρτίαν, ἐκ τοῦ διαβόλου ἐστίν· 8
ὅτι ἀπ' ἀρχῆς ὁ διάβολος ἁμαρτάνει. εἰς τοῦτο
ἐφανερώθη ὁ υἱὸς τοῦ Θεοῦ, ἵνα λύσῃ τὰ ἔργα
d 1 Pet. 1. 23. Infr. 5. 18. τοῦ διαβόλου. d πᾶς ὁ γεγεννημένος ἐκ τοῦ 9 Δ'
Θεοῦ, ἁμαρτίαν οὐ ποιεῖ, ὅτι σπέρμα αὐτοῦ
ἐν αὐτῷ μένει· καὶ οὐ δύναται ἁμαρτάνειν, ὅτι
e Infr. 4. 8. ἐκ τοῦ Θεοῦ γεγέννηται. e ἐν τούτῳ φανερά 10
ἐστι τὰ τέκνα τοῦ Θεοῦ καὶ τὰ τέκνα τοῦ δια-
βόλου. Πᾶς ὁ μὴ ποιῶν δικαιοσύνην, οὐκ
ἔστιν ἐκ τοῦ Θεοῦ, καὶ ὁ μὴ ἀγαπῶν τὸν ἀδελ-
f Joan. 13. 34. et 15. 12. supr. 1. 5. et 2. 7. infr. ver. 23. φὸν αὐτοῦ. f ὅτι αὕτη ἐστὶν ἡ ἀγγελία ἣν 11
ἠκούσατε ἀπ' ἀρχῆς, ἵνα ἀγαπῶμεν ἀλλήλους·
g Gen. 4. 8. Heb. 11. 4. g οὐ καθὼς Κάϊν ἐκ τοῦ πονηροῦ ἦν, καὶ ἔσφαξε 12
τὸν ἀδελφὸν αὐτοῦ· καὶ χάριν τίνος ἔσφαξεν
αὐτόν; ὅτι τὰ ἔργα αὐτοῦ πονηρὰ ἦν, τὰ δὲ
h Joan. 15. 18, 19. et 17. 14. τοῦ ἀδελφοῦ αὐτοῦ δίκαια. h μὴ θαυμάζετε, 13
i Lev. 19. 17. supr. 2. 9, 10, 11. ἀδελφοί μου, εἰ μισεῖ ὑμᾶς ὁ κόσμος. i Ἡμεῖς 14
οἴδαμεν ὅτι μεταβεβήκαμεν ἐκ τοῦ θανάτου
εἰς τὴν ζωὴν, ὅτι ἀγαπῶμεν τοὺς ἀδελφούς·
ὁ μὴ ἀγαπῶν τὸν ἀδελφὸν, μένει ἐν τῷ θα-
k Matt. 5. 21, 22. Gal. 5. 21. νάτῳ. k πᾶς ὁ μισῶν τὸν ἀδελφὸν αὐτοῦ, 15
ἀνθρωποκτόνος ἐστί· καὶ οἴδατε ὅτι πᾶς ἀν-
θρωποκτόνος οὐκ ἔχει ζωὴν αἰώνιον ἐν αὐτῷ
l Joan. 3. 16. et 15. 13. Rom. 5. 8. Eph. 5. 2, 25. Infr. 4. 9. μένουσαν. l Ἐν τούτῳ ἐγνώκαμεν τὴν ἀγά- 16
πην, ὅτι ἐκεῖνος ὑπὲρ ἡμῶν τὴν ψυχὴν αὐτοῦ
ἔθηκε· καὶ ἡμεῖς ὀφείλομεν ὑπὲρ τῶν ἀδελ-
m Deut. 15. 7. Luc. 3. 11. Jac. 2. 15. Infr. 4. 20. et 5. 1. φῶν τὰς ψυχὰς τιθέναι. m ὃς δ' ἂν ἔχῃ τὸν 17
βίον τοῦ κόσμου, καὶ θεωρῇ τὸν ἀδελφὸν αὐ-
τοῦ χρείαν ἔχοντα, καὶ κλείσῃ τὰ σπλάγχνα
αὐτοῦ ἀπ' αὐτοῦ, πῶς ἡ ἀγάπη τοῦ Θεοῦ μένει
n Jac. 2. 15. ἐν αὐτῷ; n τεκνία μου, μὴ ἀγαπῶμεν λόγῳ 18

HAIL & FIRE www.hailandfire.com

19 μηδὲ γλώσσῃ, ἀλλ' ἔργῳ καὶ ἀληθείᾳ. Καὶ
ἐν τούτῳ γινώσκομεν ὅτι ἐκ τῆς ἀληθείας
ἐσμὲν, καὶ ἔμπροσθεν αὐτοῦ πείσομεν τὰς
20 καρδίας ἡμῶν· ὅτι ἐὰν καταγινώσκῃ ἡμῶν ἡ
καρδία, ὅτι μείζων ἐστὶν ὁ Θεὸς τῆς καρδίας
21 ἡμῶν, καὶ γινώσκει πάντα. ἀγαπητοὶ, ἐὰν ἡ
καρδία ἡμῶν μὴ καταγινώσκῃ ἡμῶν, παῤῥη-
22 σίαν ἔχομεν πρὸς τὸν Θεὸν, [o] καὶ ὃ ἐὰν αἰτῶ- o Psal. 10. 17. et 34. 16. et
μεν, λαμβάνομεν παρ' αὐτοῦ, ὅτι τὰς ἐντολὰς 145. 18. Prov. 15. 29. et 28. 9.
αὐτοῦ τηροῦμεν, καὶ τὰ ἀρεστὰ ἐνώπιον αὐτοῦ Jer. 29. 12. Matt. 7. 8. et
23 ποιοῦμεν. [p] καὶ αὕτη ἐστὶν ἡ ἐντολὴ αὐτοῦ, 21. 22. Marc. 11. 24. Luc.
ἵνα πιστεύσωμεν τῷ ὀνόματι τοῦ υἱοῦ αὐτοῦ 11. 9. Joan. 9. 31. et 14. 13.
Ἰησοῦ Χριστοῦ, καὶ ἀγαπῶμεν ἀλλήλους, et 15. 7. et 16. 23. Jac. 1. 5. et 5. 16.
24 καθὼς ἔδωκεν ἐντολὴν ἡμῖν. [q] καὶ ὁ τηρῶν infr. 5. 14.
τὰς ἐντολὰς αὐτοῦ, ἐν αὐτῷ μένει, καὶ αὐτὸς p Lev. 19. 18. Matt. 22. 39.
ἐν αὐτῷ. καὶ ἐν τούτῳ γινώσκομεν ὅτι μένει Joan. 6. 29. et 13. 34. et 15. 12. et 17. 3.
ἐν ἡμῖν, ἐκ τοῦ Πνεύματος οὗ ἡμῖν ἔδωκεν. Eph. 5. 2. 1 Thess. 4. 9. 1 Pet. 4. 8.

4 [r] ΑΓΑΠΗΤΟΙ, μὴ παντὶ πνεύματι πι- infr. 4. 12. supr. ver. 11.
στεύετε, ἀλλὰ δοκιμάζετε τὰ πνεύματα, εἰ ἐκ q Joan. 14. 23. et 15. 10.
τοῦ Θεοῦ ἐστιν· ὅτι πολλοὶ ψευδοπροφῆται Rom. 8. 9.
2 ἐξεληλύθασιν εἰς τὸν κόσμον. [s] ἐν τούτῳ γι- infr. 4. 12. r Jer. 29. 8.
νώσκετε τὸ Πνεῦμα τοῦ Θεοῦ· πᾶν πνεῦμα ὃ Matt. 7. 15. 16. et 24. 4. 5. 24. 1 Cor.
ὁμολογεῖ Ἰησοῦν Χριστὸν ἐν σαρκὶ ἐληλυ- 14. 29. Eph. 5. 6. Col. 2.
3 θότα, ἐκ τοῦ Θεοῦ ἐστι. [t] καὶ πᾶν πνεῦμα ὃ 18. 1 Thess. 5. 21. 2 Pet. 2. 1. 2 Joan. 7.
μὴ ὁμολογεῖ τὸν Ἰησοῦν Χριστὸν ἐν σαρκὶ Apoc. 2. 2.
ἐληλυθότα, ἐκ τοῦ Θεοῦ οὐκ ἔστι· καὶ τοῦτό s 1 Cor. 12. 3. supr. 2. 22. et 5. 1. 2 Joan. 7.
ἐστι τὸ τοῦ ἀντιχρίστου, ὃ ἀκηκόατε ὅτι ἔρ- t 2 Thess. 2. 7. supr. 2. 18, 22.
4 χεται, καὶ νῦν ἐν τῷ κόσμῳ ἐστὶν ἤδη. Ὑμεῖς
ἐκ τοῦ Θεοῦ ἐστε, τεκνία, καὶ νενικήκατε αὐ-
τούς· ὅτι μείζων ἐστὶν ὁ ἐν ὑμῖν ἢ ὁ ἐν τῷ
5 κόσμῳ. [u] Αὐτοὶ ἐκ τοῦ κόσμου εἰσί· διὰ τοῦτο u Joan. 3. 31. et 15. 19.

HAIL & FIRE www.hailandfire.com

ἐκ τοῦ κόσμου λαλοῦσι, καὶ ὁ κόσμος αὐτῶν
v Joan. 8. 47. et 10. 27. ἀκούει. [v] ἡμεῖς ἐκ τοῦ Θεοῦ ἐσμεν· ὁ γινώ- 6
σκων τὸν Θεὸν, ἀκούει ἡμῶν· ὃς οὐκ ἔστιν
ἐκ τοῦ Θεοῦ, οὐκ ἀκούει ἡμῶν. Ἐκ τούτου
γινώσκομεν τὸ πνεῦμα τῆς ἀληθείας καὶ τὸ
πνεῦμα τῆς πλάνης. Ἀγαπητοὶ, ἀγαπῶμεν 7 Ε′
ἀλλήλους· ὅτι ἡ ἀγάπη ἐκ τοῦ Θεοῦ ἐστι, καὶ
πᾶς ὁ ἀγαπῶν, ἐκ τοῦ Θεοῦ γεγέννηται, καὶ
x Supr. 2. 4. et 3. 6. infr. ver. 16. γινώσκει τὸν Θεόν· [x] ὁ μὴ ἀγαπῶν, οὐκ ἔγνω 8
τὸν Θεόν· ὅτι ὁ Θεὸς ἀγάπη ἐστίν. [y] Ἐν 9
y Joan. 3. 16. Rom. 5. 8. et 8. 32. supr. 3. 16. τούτῳ ἐφανερώθη ἡ ἀγάπη τοῦ Θεοῦ ἐν ἡμῖν,
ὅτι τὸν υἱὸν αὐτοῦ τὸν μονογενῆ ἀπέσταλκεν
ὁ Θεὸς εἰς τὸν κόσμον, ἵνα ζήσωμεν δι' αὐ-
z Joan. 15. 16. Rom. 3. 24, 25. et 5. 8, 10. 2 Cor. 5. 19. Col. 1. 19. supr. 2. 2. τοῦ. [z] ἐν τούτῳ ἐστὶν ἡ ἀγάπη, οὐχ ὅτι ἡμεῖς 10
ἠγαπήσαμεν τὸν Θεὸν, ἀλλ' ὅτι αὐτὸς ἠγά-
πησεν ἡμᾶς, καὶ ἀπέστειλε τὸν υἱὸν αὐτοῦ
a Matt. 18. 33. Joan. 15. 12, 13. ἱλασμὸν περὶ τῶν ἁμαρτιῶν ἡμῶν. [a] ἀγαπη- 11
τοὶ, εἰ οὕτως ὁ Θεὸς ἠγάπησεν ἡμᾶς, καὶ
b Exod. 33. 20. Deut. 4. 12. Joan. 1. 18. 1 Tim. 1. 17. et 6. 16. supr. 2. 5. et 3. 24. ἡμεῖς ὀφείλομεν ἀλλήλους ἀγαπᾶν. [b] Θεὸν 12
οὐδεὶς πώποτε τεθέαται· ἐὰν ἀγαπῶμεν ἀλλή-
λους, ὁ Θεὸς ἐν ἡμῖν μένει, καὶ ἡ ἀγάπη αὐ-
c Joan. 14. 20. et 17. 21. supr. 3. 24. τοῦ τετελειωμένη ἐστὶν ἐν ἡμῖν. [c] ἐν τούτῳ 13
γινώσκομεν ὅτι ἐν αὐτῷ μένομεν, καὶ αὐτὸς ἐν
ἡμῖν, ὅτι ἐκ τοῦ Πνεύματος αὐτοῦ δέδωκεν ἡμῖν.
d Joan. 1. 14. supr. 1. 1. [d] Καὶ ἡμεῖς τεθεάμεθα, καὶ μαρτυροῦμεν 14
ὅτι ὁ πατὴρ ἀπέσταλκε τὸν υἱὸν σωτῆρα τοῦ
κόσμου. ὃς ἂν ὁμολογήσῃ ὅτι Ἰησοῦς ἐστιν 15 ϛ′
ὁ υἱὸς τοῦ Θεοῦ, ὁ Θεὸς ἐν αὐτῷ μένει, καὶ
e Supr. ver. 8, 12. αὐτὸς ἐν τῷ Θεῷ. [e] Καὶ ἡμεῖς ἐγνώκαμεν 16
καὶ πεπιστεύκαμεν τὴν ἀγάπην ἣν ἔχει ὁ
Θεὸς ἐν ἡμῖν. ὁ Θεὸς ἀγάπη ἐστὶ, καὶ ὁ μέ-

HAIL & FIRE www.hailandfire.com

νων ἐν τῇ ἀγάπῃ, ἐν τῷ Θεῷ μένει, καὶ ὁ Θεὸς ἐν αὐτῷ.

17 [f]Ἐν τούτῳ τετελείωται ἡ ἀγάπη μεθ' ἡμῶν, ἵνα παῤῥησίαν ἔχωμεν ἐν τῇ ἡμέρᾳ τῆς κρίσεως. ὅτι καθὼς ἐκεῖνός ἐστι, καὶ ἡμεῖς ἐσμεν
18 ἐν τῷ κόσμῳ τούτῳ. φόβος οὐκ ἔστιν ἐν τῇ ἀγάπῃ, ἀλλ' ἡ τελεία ἀγάπη ἔξω βάλλει τὸν φόβον, ὅτι ὁ φόβος κόλασιν ἔχει· ὁ δὲ φο-
19 βούμενος οὐ τετελείωται ἐν τῇ ἀγάπῃ. ἡμεῖς ἀγαπῶμεν αὐτὸν, ὅτι αὐτὸς πρῶτος ἠγάπησεν
20 ἡμᾶς. [g]Ἐάν τις εἴπῃ, "Ὅτι ἀγαπῶ τὸν "Θεὸν," καὶ τὸν ἀδελφὸν αὐτοῦ μισῇ, ψεύστης ἐστίν· ὁ γὰρ μὴ ἀγαπῶν τὸν ἀδελφὸν αὐτοῦ ὃν ἑώρακε, τὸν Θεὸν ὃν οὐχ ἑώρακε, πῶς δύναται
21 ἀγαπᾷν; [h]καὶ ταύτην τὴν ἐντολὴν ἔχομεν ἀπ' αὐτοῦ, ἵνα ὁ ἀγαπῶν τὸν Θεὸν, ἀγαπᾷ καὶ τὸν ἀδελφὸν αὐτοῦ.

5 [i]ΠΑΣ ὁ πιστεύων ὅτι Ἰησοῦς ἐστιν ὁ Χριστὸς, ἐκ τοῦ Θεοῦ γεγέννηται· καὶ πᾶς ὁ ἀγαπῶν τὸν γεννήσαντα, ἀγαπᾷ καὶ τὸν γε-
2 γεννημένον ἐξ αὐτοῦ. ἐν τούτῳ γινώσκομεν ὅτι ἀγαπῶμεν τὰ τέκνα τοῦ Θεοῦ, ὅταν τὸν Θεὸν ἀγαπῶμεν, καὶ τὰς ἐντολὰς αὐτοῦ τηρῶ-
3 μεν. [k]αὕτη γάρ ἐστιν ἡ ἀγάπη τοῦ Θεοῦ, ἵνα τὰς ἐντολὰς αὐτοῦ τηρῶμεν· καὶ αἱ ἐντο-
4 λαὶ αὐτοῦ βαρεῖαι οὐκ εἰσίν. [l]ὅτι πᾶν τὸ γεγεννημένον ἐκ τοῦ Θεοῦ, νικᾷ τὸν κόσμον· καὶ αὕτη ἐστὶν ἡ νίκη ἡ νικήσασα τὸν κόσμον,
5 ἡ πίστις ἡμῶν. [m]τίς ἐστιν ὁ νικῶν τὸν κόσμον, εἰ μὴ ὁ πιστεύων ὅτι Ἰησοῦς ἐστιν ὁ υἱὸς τοῦ Θεοῦ;

f Jac. 2. 13. 1 Pet. 1. 15. supr. 3. 3, 19, 21.
g Supr. 2. 4. et 3. 17.
h Lev. 19. 18. Matt. 22. 39. Joan. 13. 34. et 15. 12. Eph. 5. 2. 1 Thess. 4. 9. 1 Pet. 4. 8.
i supr. 3. 11, 23. 1 Joan. 1. 12, 13. supr. 2. 22, 23. et 4. 2, 15.
k Matt. 11. 29, 30. Joan. 14, 15, 21, 23. et 15. 10. 2 Joan. 6.
l 1 Joan. 16. 33.
m 1 Cor. 15. 57. supr. 4. 4, 15.

HAIL & FIRE www.hailandfire.com

m Joan.19.34. m Οὗτός ἐστιν ὁ ἐλθὼν δι' ὕδατος καὶ αἵμα- 6
τος, Ἰησοῦς ὁ Χριστός· οὐκ ἐν τῷ ὕδατι μό-
νον, ἀλλ' ἐν τῷ ὕδατι καὶ τῷ αἵματι· καὶ τὸ
πνεῦμά ἐστι τὸ μαρτυροῦν ὅτι τὸ πνεῦμά
n Matt. 28.19. Joan. 1. 1. 1 Cor. 12. 4, 5, 6. Apoc. 19. 13. ἐστιν ἡ ἀλήθεια. n ὅτι τρεῖς εἰσιν οἱ μαρτυ- 7
ροῦντες ἐν τῷ οὐρανῷ, ὁ Πατὴρ, ὁ Λόγος, καὶ
τὸ Ἅγιον Πνεῦμα· καὶ οὗτοι οἱ τρεῖς ἕν εἰσι.
καὶ τρεῖς εἰσιν οἱ μαρτυροῦντες ἐν τῇ γῇ, τὸ 8
πνεῦμα, καὶ τὸ ὕδωρ, καὶ τὸ αἷμα· καὶ οἱ τρεῖς
o Joan. 5. 37. et 8. 17, 18. εἰς τὸ ἕν εἰσιν. o Εἰ τὴν μαρτυρίαν τῶν ἀν- 9
θρώπων λαμβάνομεν, ἡ μαρτυρία τοῦ Θεοῦ
μείζων ἐστίν· ὅτι αὕτη ἐστὶν ἡ μαρτυρία τοῦ
Θεοῦ, ἣν μεμαρτύρηκε περὶ τοῦ υἱοῦ αὐτοῦ.
p Joan. 3. 16, 33. Rom. 8. 16. Gal. 4. 6. p ὁ πιστεύων εἰς τὸν υἱὸν τοῦ Θεοῦ, ἔχει τὴν 10
μαρτυρίαν ἐν ἑαυτῷ· ὁ μὴ πιστεύων τῷ Θεῷ,
ψεύστην πεποίηκεν αὐτὸν, ὅτι οὐ πεπίστευ-
κεν εἰς τὴν μαρτυρίαν, ἣν μεμαρτύρηκεν ὁ
q Joan. 1. 4. Θεὸς περὶ τοῦ υἱοῦ αὐτοῦ. q Καὶ αὕτη ἐστὶν 11
ἡ μαρτυρία ὅτι ζωὴν αἰώνιον ἔδωκεν ἡμῖν ὁ
Θεός· καὶ αὕτη ἡ ζωὴ ἐν τῷ υἱῷ αὐτοῦ ἐστιν.
r Joan. 3. 36. et 5. 24. r ὁ ἔχων τὸν υἱὸν, ἔχει τὴν ζωήν· ὁ μὴ ἔχων 12
τὸν υἱὸν τοῦ Θεοῦ, τὴν ζωὴν οὐκ ἔχει.
s Joan. 20. 31. s ΤΑΥΤΑ ἔγραψα ὑμῖν τοῖς πιστεύουσιν 13
εἰς τὸ ὄνομα τοῦ υἱοῦ τοῦ Θεοῦ, ἵνα εἰδῆτε
ὅτι ζωὴν ἔχετε αἰώνιον, καὶ ἵνα πιστεύητε εἰς
t Jer. 29. 12. Matt. 7. 8. et 21. 22. Marc. 11. 24. Luc. 11. 9. Joan. 14. 13. et 15. 7. et 16. 24. Jac. 1. 5. supr. 3. 22. τὸ ὄνομα τοῦ υἱοῦ τοῦ Θεοῦ. t Καὶ αὕτη ἐστὶν 14
ἡ παῤῥησία ἣν ἔχομεν πρὸς αὐτὸν, ὅτι ἐάν τι
αἰτώμεθα κατὰ τὸ θέλημα αὐτοῦ, ἀκούει ἡμῶν·
καὶ ἐὰν οἴδαμεν ὅτι ἀκούει ἡμῶν, ὃ ἂν αἰτώ- 15
μεθα, οἴδαμεν ὅτι ἔχομεν τὰ αἰτήματα ἃ ᾐτή-
u Num. 15. 30. 1 Sam. 2. 25. καμεν παρ' αὐτοῦ. u Ἐάν τις ἴδῃ τὸν ἀδελφὸν 16 Ζ'

HAIL & FIRE www.hailandfire.com

αὐτοῦ ἁμαρτάνοντα ἁμαρτίαν μὴ πρὸς θάνατον, αἰτήσει, καὶ δώσει αὐτῷ ζωὴν, τοῖς ἁμαρτάνουσι μὴ πρὸς θάνατον. ἔστιν ἁμαρτία πρὸς θάνατον· οὐ περὶ ἐκείνης λέγω ἵνα ἐρωτήσῃ. Matt. 12. 31. Marc. 3. 29. Luc. 12. 10. Heb. 6. 4. et 10. 26. 2 Pet. 2. 20.

17 [x]πᾶσα ἀδικία ἁμαρτία ἐστίν· καὶ ἔστιν ἁμαρτία x Supr. 3. 4.
18 οὐ πρὸς θάνατον. [y]Οἴδαμεν ὅτι πᾶς ὁ γεγεννημένος ἐκ τοῦ Θεοῦ, οὐχ ἁμαρτάνει· ἀλλ' ὁ γεννηθεὶς ἐκ τοῦ Θεοῦ, τηρεῖ ἑαυτὸν, καὶ ὁ
19 πονηρὸς οὐχ ἅπτεται αὐτοῦ. οἴδαμεν ὅτι ἐκ τοῦ Θεοῦ ἐσμεν, καὶ ὁ κόσμος ὅλος ἐν τῷ
20 πονηρῷ κεῖται. [z]οἴδαμεν δὲ ὅτι ὁ υἱὸς τοῦ Θεοῦ ἥκει, καὶ δέδωκεν ἡμῖν διάνοιαν ἵνα γινώσκωμεν τὸν ἀληθινόν· καί ἐσμεν ἐν τῷ ἀληθινῷ, ἐν τῷ υἱῷ αὐτοῦ Ἰησοῦ Χριστῷ. οὗτός ἐστιν ὁ ἀληθινὸς Θεὸς, καὶ ἡ ζωὴ αἰώνιος. y Supr. 3. 9. z Luc. 24. 45. Joan. 17. 3.
21 [a]Τεκνία, φυλάξατε ἑαυτοὺς ἀπὸ τῶν εἰδώλων. ἀμήν. a 1 Cor. 10. 14.

ΙΩΑΝΝΟΥ ΤΟΥ ΑΠΟΣΤΟΛΟΥ

ΕΠΙΣΤΟΛΗ ΚΑΘΟΛΙΚΗ ΔΕΥΤΕΡΑ.

1 Ὁ ΠΡΕΣΒΥΤΕΡΟΣ Ἐκλεκτῇ κυρίᾳ καὶ τοῖς τέκνοις αὐτῆς, οὓς ἐγὼ ἀγαπῶ ἐν ἀληθείᾳ, καὶ οὐκ ἐγὼ μόνος, ἀλλὰ καὶ πάντες οἱ ἐγνωκότες
2 τὴν ἀλήθειαν, διὰ τὴν ἀλήθειαν τὴν μένουσαν ἐν ἡμῖν, καὶ μεθ' ἡμῶν ἔσται εἰς τὸν αἰῶνα·
3 ἔσται μεθ' ἡμῶν χάρις, ἔλεος, εἰρήνη παρὰ

HAIL & FIRE www.hailandfire.com

Θεοῦ πατρὸς, καὶ παρὰ Κυρίου Ἰησοῦ Χριστοῦ τοῦ υἱοῦ τοῦ πατρὸς, ἐν ἀληθείᾳ καὶ ἀγάπῃ.

Ἐχάρην λίαν ὅτι εὕρηκα ἐκ τῶν τέκνων 4 Α′
σου περιπατοῦντας ἐν ἀληθείᾳ, καθὼς ἐντολὴν
b Joan. 13. 34. et 15. 12. Eph. 5. 2. 1 Thess. 4. 9. 1 Pet. 4. 8. 1 Joan. 2. 7, 8. et 3. 11, 23. et 4. 21. c Joan. 15. 10. 1 Joan. 2. 24. ἐλάβομεν παρὰ τοῦ πατρός. b καὶ νῦν ἐρωτῶ 5
σε, κυρία, οὐχ ὡς ἐντολὴν γράφων σοι καινὴν,
ἀλλὰ ἣν εἴχομεν ἀπ' ἀρχῆς, ἵνα ἀγαπῶμεν
ἀλλήλους. c καὶ αὕτη ἐστὶν ἡ ἀγάπη, ἵνα πε- 6
ριπατῶμεν κατὰ τὰς ἐντολὰς αὐτοῦ. αὕτη
ἐστὶν ἡ ἐντολὴ, καθὼς ἠκούσατε ἀπ' ἀρχῆς,
d Matt. 24. 5, 24. 2 Pet. 2. 1. 1 Joan. 2. 18, 22. et 4. 1, 2, 3. e Gal. 3. 4. ἵνα ἐν αὐτῇ περιπατῆτε· d ὅτι πολλοὶ πλάνοι 7
εἰσῆλθον εἰς τὸν κόσμον, οἱ μὴ ὁμολογοῦντες
Ἰησοῦν Χριστὸν ἐρχόμενον ἐν σαρκί· οὗτός
ἐστιν ὁ πλάνος καὶ ὁ ἀντίχριστος. e βλέπετε 8
ἑαυτοὺς, ἵνα μὴ ἀπολέσωμεν ἃ εἰργασάμεθα,
f 1 Joan. 2. 23. ἀλλὰ μισθὸν πλήρη ἀπολάβωμεν. f πᾶς ὁ 9
παραβαίνων, καὶ μὴ μένων ἐν τῇ διδαχῇ τοῦ
Χριστοῦ, Θεὸν οὐκ ἔχει· ὁ μένων ἐν τῇ διδαχῇ
τοῦ Χριστοῦ, οὗτος καὶ τὸν πατέρα καὶ τὸν
g Rom. 16. 17. 1 Cor. 5. 11. et 16. 22. Gal. 1. 8, 9. 2 Tim. 3. 5. Tit. 3. 10. υἱὸν ἔχει. g εἴ τις ἔρχεται πρὸς ὑμᾶς, καὶ 10
ταύτην τὴν διδαχὴν οὐ φέρει, μὴ λαμβάνετε
αὐτὸν εἰς οἰκίαν, καὶ χαίρειν αὐτῷ μὴ λέγετε·
ὁ γὰρ λέγων αὐτῷ χαίρειν, κοινωνεῖ τοῖς ἔρ- 11
γοις αὐτοῦ τοῖς πονηροῖς.

h Joan. 17. 13. 1 Joan. 1. 4. 3 Joan. 13. h Πολλὰ ἔχων ὑμῖν γράφειν, οὐκ ἠβουλή- 12 Β′
θην διὰ χάρτου καὶ μέλανος· ἀλλὰ ἐλπίζω
ἐλθεῖν πρὸς ὑμᾶς, καὶ στόμα πρὸς στόμα λα-
λῆσαι, ἵνα ἡ χαρὰ ἡμῶν ᾖ πεπληρωμένη.
ἀσπάζεταί σε τὰ τέκνα τῆς ἀδελφῆς σου τῆς 13
Ἐκλεκτῆς. ἀμήν.

HAIL & FIRE www.hailandfire.com

ΙΩΑΝΝΟΥ ΤΟΥ ΑΠΟΣΤΟΛΟΥ

ΕΠΙΣΤΟΛΗ ΚΑΘΟΛΙΚΗ ΤΡΙΤΗ.

Α′ 1 Ὁ ΠΡΕΣΒΥΤΕΡΟΣ Γαΐῳ τῷ ἀγαπητῷ, ὃν
2 ἐγὼ ἀγαπῶ ἐν ἀληθείᾳ. Ἀγαπητέ, περὶ πάν-
των εὔχομαί σε εὐοδοῦσθαι καὶ ὑγιαίνειν, κα-
3 θὼς εὐοδοῦταί σου ἡ ψυχή. [i] ἐχάρην γὰρ [i] 2 Joan. 4.
λίαν, ἐρχομένων ἀδελφῶν καὶ μαρτυρούντων
σου τῇ ἀληθείᾳ, καθὼς σὺ ἐν ἀληθείᾳ περιπα-
4 τεῖς. μειζοτέραν τούτων οὐκ ἔχω χαράν, ἵνα
ἀκούω τὰ ἐμὰ τέκνα ἐν ἀληθείᾳ περιπατοῦντα.
5 Ἀγαπητέ, πιστὸν ποιεῖς ὃ ἐὰν ἐργάσῃ εἰς
6 τοὺς ἀδελφοὺς καὶ εἰς τοὺς ξένους, οἳ ἐμαρτύ-
ρησάν σου τῇ ἀγάπῃ ἐνώπιον ἐκκλησίας· οὓς
καλῶς ποιήσεις προπέμψας ἀξίως τοῦ Θεοῦ.
7 ὑπὲρ γὰρ τοῦ ὀνόματος ἐξῆλθον μηδὲν λαμ-
8 βάνοντες ἀπὸ τῶν ἐθνῶν. ἡμεῖς οὖν ὀφείλο-
μεν ἀπολαμβάνειν τοὺς τοιούτους, ἵνα συνερ-
9 γοὶ γινώμεθα τῇ ἀληθείᾳ. Ἔγραψα τῇ ἐκ-
κλησίᾳ· ἀλλ' ὁ φιλοπρωτεύων αὐτῶν Διοτρε-
10 φὴς οὐκ ἐπιδέχεται ἡμᾶς. διὰ τοῦτο, ἐὰν ἔλ-
θω, ὑπομνήσω αὐτοῦ τὰ ἔργα ἃ ποιεῖ, λόγοις
πονηροῖς φλυαρῶν ἡμᾶς· καὶ μὴ ἀρκούμενος
ἐπὶ τούτοις, οὔτε αὐτὸς ἐπιδέχεται τοὺς ἀδελ-
φοὺς, καὶ τοὺς βουλομένους κωλύει, καὶ ἐκ
11 τῆς ἐκκλησίας ἐκβάλλει. [k] Ἀγαπητέ, μὴ μι- [k] Psal. 37. 27. Esa. 1. 16. 1 Pet. 3. 11. 1 Joan. 3. 6, 9.
μοῦ τὸ κακὸν, ἀλλὰ τὸ ἀγαθόν. ὁ ἀγαθο-
ποιῶν, ἐκ τοῦ Θεοῦ ἐστιν· ὁ δὲ κακοποιῶν,

HAIL & FIRE www.hailandfire.com

οὐχ ἑώρακε τὸν Θεόν. Δημητρίῳ μεμαρτύρηται 12 Β′
ὑπὸ πάντων, καὶ ὑπ' αὐτῆς τῆς ἀληθείας· καὶ
ἡμεῖς δὲ μαρτυροῦμεν, καὶ οἴδατε ὅτι ἡ μαρ-
τυρία ἡμῶν ἀληθής ἐστι.

12 Joan. 12. [l] Πολλὰ εἶχον γράφειν, ἀλλ' οὐ θέλω διὰ 13 Γ′
μέλανος καὶ καλάμου σοι γράψαι· ἐλπίζω δὲ 14
εὐθέως ἰδεῖν σε, καὶ στόμα πρὸς στόμα λαλή-
σομεν. Εἰρήνη σοι. ἀσπάζονταί σε οἱ φί- 15
λοι. ἀσπάζου τοὺς φίλους κατ' ὄνομα.

ΙΟΥΔΑ ΤΟΥ ΑΠΟΣΤΟΛΟΥ

ΕΠΙΣΤΟΛΗ ΚΑΘΟΛΙΚΗ.

m Luc. 6. 16. Joan. 17. 11. Act. 1. 13. 1 Pet. 1. 5. [m] Ἰούδας Ἰησοῦ Χριστοῦ δοῦλος, ἀδελφὸς 1
δὲ Ἰακώβου, τοῖς ἐν Θεῷ πατρὶ ἡγιασμένοις
καὶ Ἰησοῦ Χριστῷ τετηρημένοις κλητοῖς· ἔλεος 2
ὑμῖν καὶ εἰρήνη καὶ ἀγάπη πληθυνθείη.

n Philipp. 1. 27. 1 Tim. 1. 18. et 6. 12. 2 Tim. 4. 7. [n] Ἀγαπητοί, πᾶσαν σπουδὴν ποιούμενος 3 Α′
γράφειν ὑμῖν περὶ τῆς κοινῆς σωτηρίας, ἀ-
νάγκην ἔσχον γράψαι ὑμῖν παρακαλῶν ἐπαγω-
νίζεσθαι τῇ ἅπαξ παραδοθείσῃ τοῖς ἁγίοις
o Rom. 9. 21, 22. Tit. 1. 16. 1 Pet. 2. 8. 2 Pet. 2. 1, 3, 19. πίστει. [o] Παρεισέδυσαν γάρ τινες ἄνθρωποι, 4
οἱ πάλαι προγεγραμμένοι εἰς τοῦτο τὸ κρίμα,
ἀσεβεῖς, τὴν τοῦ Θεοῦ ἡμῶν χάριν μετατιθέν-
τες εἰς ἀσέλγειαν, καὶ τὸν μόνον δεσπότην
Θεὸν καὶ Κύριον ἡμῶν Ἰησοῦν Χριστὸν ἀρνού-
p Num. 14. 29, &c. et 26. μενοι. [p] Ὑπομνῆσαι δὲ ὑμᾶς βούλομαι, εἰδό- 5

HAIL & FIRE www.hailandfire.com

τας ὑμᾶς ἅπαξ τοῦτο, ὅτι ὁ Κύριος λαὸν ἐκ γῆς Αἰγύπτου σώσας, τὸ δεύτερον τοὺς μὴ 6 πιστεύσαντας ἀπώλεσεν. [q] ἀγγέλους τε τοὺς μὴ τηρήσαντας τὴν ἑαυτῶν ἀρχὴν, ἀλλὰ ἀπολιπόντας τὸ ἴδιον οἰκητήριον, εἰς κρίσιν μεγάλης ἡμέρας δεσμοῖς ἀϊδίοις ὑπὸ ζόφον 7 τετήρηκεν· [r] ὡς Σόδομα καὶ Γόμορρα, καὶ αἱ περὶ αὐτὰς πόλεις, τὸν ὅμοιον τούτοις τρόπον ἐκπορνεύσασαι, καὶ ἀπελθοῦσαι ὀπίσω σαρκὸς ἑτέρας, πρόκεινται δεῖγμα, πυρὸς αἰωνίου δίκην ὑπέχουσαι. 8 [s] Ὁμοίως μέντοι καὶ οὗτοι ἐνυπνιαζόμενοι, σάρκα μὲν μιαίνουσι, κυριότητα δὲ ἀθετοῦσι, δόξας δὲ βλασφημοῦσιν. 9 [t] ὁ δὲ Μιχαὴλ ὁ ἀρχάγγελος, ὅτε τῷ διαβόλῳ διακρινόμενος διελέγετο περὶ τοῦ Μωσέως σώματος, οὐκ ἐτόλμησε κρίσιν ἐπενεγκεῖν βλασφημίας, ἀλλ' εἶπεν, "Ἐπιτιμήσαι σοι 10 "Κύριος." [u] Οὗτοι δὲ ὅσα μὲν οὐκ οἴδασι βλασφημοῦσιν· ὅσα δὲ φυσικῶς, ὡς τὰ ἄλογα ζῶα, ἐπίστανται, ἐν τούτοις φθείρονται.

Β' 11 [x] Οὐαὶ αὐτοῖς· ὅτι τῇ ὁδῷ τοῦ Κάϊν ἐπορεύθησαν, καὶ τῇ πλάνῃ τοῦ Βαλαὰμ μισθοῦ ἐξεχύθησαν, καὶ τῇ ἀντιλογίᾳ τοῦ Κορὲ ἀπώλοντο.

12 [y] Οὗτοί εἰσιν ἐν ταῖς ἀγάπαις ὑμῶν σπιλάδες, συνευωχούμενοι, ἀφόβως ἑαυτοὺς ποιμαίνοντες· νεφέλαι ἄνυδροι, ὑπὸ ἀνέμων περιφερόμεναι· δένδρα φθινοπωρινὰ, ἄκαρπα, δὶς 13 ἀποθανόντα, ἐκριζωθέντα· [z] κύματα ἄγρια θαλάσσης, ἐπαφρίζοντα τὰς ἑαυτῶν αἰσχύνας· ἀστέρες πλανῆται, οἷς ὁ ζόφος τοῦ σκότους

64, 65. Psal. 106. 26. 1 Cor. 10. 5. Heb. 3. 18, 19.
q Joan. 8. 44. 2 Pet. 2. 4.
r Gen. 19. 24. Deut. 29. 23. Esa. 13. 19. Jer. 20. 16. et 50. 40. Thren. 4. 6. Ezech. 16. 49. Hos. 11. 8. Amos 4. 11. Luc. 17. 29. 2 Pet. 2. 6.
s 2 Pet. 2. 10, 11.
t Dan. 10. 13. et 12. 1. Zach. 3. 2. 2 Pet. 2. 11. Apoc. 12. 7.
u 2 Pet. 2. 11.
x Gen. 4. 8. Num. 16. 1. et 22. 7, 21. 2 Pet. 2. 15. 1 Joan. 3. 12.
y Prov. 25. 14. 2 Pet. 2. 13, 17.
z Esa. 57. 10.

HAIL & FIRE www.hailandfire.com

εἰς τὸν αἰῶνα τετήρηται. [a] Προεφήτευσε δὲ 14
καὶ τούτοις ἕβδομος ἀπὸ Ἀδὰμ Ἐνὼχ, λέγων,
" Ἰδοὺ ἦλθε Κύριος ἐν μυριάσιν ἁγίαις αὐ-
" τοῦ, [b] ποιῆσαι κρίσιν κατὰ πάντων, καὶ ἐξ- 15
" ελέγξαι πάντας τοὺς ἀσεβεῖς αὐτῶν περὶ
" πάντων τῶν ἔργων ἀσεβείας αὐτῶν ὧν
" ἠσέβησαν, καὶ περὶ πάντων τῶν σκληρῶν
" ὧν ἐλάλησαν κατ' αὐτοῦ ἁμαρτωλοὶ ἀσε-
" βεῖς."

[c] Οὗτοί εἰσι γογγυσταὶ, μεμψίμοιροι, κατὰ 16
τὰς ἐπιθυμίας αὐτῶν πορευόμενοι· καὶ τὸ στό-
μα αὐτῶν λαλεῖ ὑπέρογκα, θαυμάζοντες πρόσ-
ωπα, ὠφελείας χάριν. ὑμεῖς δὲ, ἀγαπητοὶ, 17 Γ'
μνήσθητε τῶν ῥημάτων τῶν προειρημένων ὑπὸ
τῶν ἀποστόλων τοῦ Κυρίου ἡμῶν Ἰησοῦ
Χριστοῦ· [d] ὅτι ἔλεγον ὑμῖν, ὅτι ἐν ἐσχάτῳ 18
χρόνῳ ἔσονται ἐμπαῖκται, κατὰ τὰς ἑαυτῶν
ἐπιθυμίας πορευόμενοι τῶν ἀσεβειῶν.

[e] Οὗτοί εἰσιν οἱ ἀποδιορίζοντες, ψυχικοὶ, 19
πνεῦμα μὴ ἔχοντες. ὑμεῖς δὲ, ἀγαπητοὶ, τῇ 20
ἁγιωτάτῃ ὑμῶν πίστει ἐποικοδομοῦντες ἑαυ-
τοὺς, ἐν Πνεύματι Ἁγίῳ προσευχόμενοι, ἑαυ- 21
τοὺς ἐν ἀγάπῃ Θεοῦ τηρήσατε, προσδεχόμενοι
τὸ ἔλεος τοῦ Κυρίου ἡμῶν Ἰησοῦ Χριστοῦ,
εἰς ζωὴν αἰώνιον. καὶ οὓς μὲν ἐλεεῖτε δια- 22
κρινόμενοι· [f] οὓς δὲ ἐν φόβῳ σώζετε, ἐκ τοῦ 23
πυρὸς ἁρπάζοντες, μισοῦντες καὶ τὸν ἀπὸ τῆς
σαρκὸς ἐσπιλωμένον χιτῶνα.

[g] Τῷ δὲ δυναμένῳ φυλάξαι αὐτοὺς ἀπταί- 24 Δ'
στους, καὶ στῆσαι κατενώπιον τῆς δόξης αὐ-
τοῦ ἀμώμους ἐν ἀγαλλιάσει, [h] μόνῳ σοφῷ 25

a Gen. 5. 18. Dan. 7. 10. Act. 1. 11. 1 Thess. 1. 10. 2 Thess. 1. 10. Apoc. 1. 7.
b Zach. 14. 5. Matt. 12. 36. et 25. 31. 2 Thess. 1. 7.
c Psal. 15. 10. 2 Pet. 2. 18.
d Act. 20. 29. 1 Tim. 4. 1. 2 Tim. 3. 1. et 4. 3. 2 Pet. 2. 1. et 3. 3.
e Prov. 18. 1. Ezech. 14. 7. Hos. 4. 14. et 9. 10. 1 Cor. 2. 14.
f Apoc. 3. 4.
g Rom. 16. 25. Eph. 3. 20.
h Rom. 16. 27. 1 Tim. 1. 17.

HAIL & FIRE www.hailandfire.com

Θεῷ σωτῆρι ἡμῶν, δόξα καὶ μεγαλωσύνη, κράτος καὶ ἐξουσία, καὶ νῦν καὶ εἰς πάντας τοὺς αἰῶνας. ἀμήν.

ΑΠΟΚΑΛΥΨΙΣ

ΙΩΑΝΝΟΥ ΤΟΥ ΘΕΟΛΟΓΟΥ.

Α′ 1 Ἀποκάλυψις Ἰησοῦ Χριστοῦ, ἣν ἔδωκεν αὐτῷ ὁ Θεὸς, δεῖξαι τοῖς δούλοις αὐτοῦ ἃ δεῖ γενέσθαι ἐν τάχει, καὶ ἐσήμανεν ἀποστείλας διὰ τοῦ ἀγγέλου αὐτοῦ τῷ δούλῳ αὐτοῦ Ἰω-
2 άννῃ, [i] ὃς ἐμαρτύρησε τὸν λόγον τοῦ Θεοῦ καὶ τὴν μαρτυρίαν Ἰησοῦ Χριστοῦ, ὅσα τε εἶδε.
3 [k] μακάριος ὁ ἀναγινώσκων, καὶ οἱ ἀκούοντες τοὺς λόγους τῆς προφητείας, καὶ τηροῦντες τὰ ἐν αὐτῇ γεγραμμένα· ὁ γὰρ καιρὸς ἐγγύς.
4 [l] Ἰωάννης ταῖς ἑπτὰ ἐκκλησίαις ταῖς ἐν τῇ Ἀσίᾳ· χάρις ὑμῖν καὶ εἰρήνη ἀπὸ τοῦ ὁ ὢν καὶ ὁ ἦν καὶ ὁ ἐρχόμενος· καὶ ἀπὸ τῶν ἑπτὰ πνευμάτων ἃ ἐστιν ἐνώπιον τοῦ θρόνου αὐ-
5 τοῦ· [m] καὶ ἀπὸ Ἰησοῦ Χριστοῦ, ὁ μάρτυς ὁ πιστὸς, ὁ πρωτότοκος ἐκ τῶν νεκρῶν, καὶ ὁ ἄρχων τῶν βασιλέων τῆς γῆς· τῷ ἀγαπήσαντι ἡμᾶς, καὶ λούσαντι ἡμᾶς ἀπὸ τῶν ἁμαρτιῶν
6 ἡμῶν ἐν τῷ αἵματι αὐτοῦ· [n] καὶ ἐποίησεν ἡμᾶς βασιλεῖς καὶ ἱερεῖς τῷ Θεῷ καὶ πατρὶ αὐτοῦ·

i 1 Joan. 1. 1.
k Rom. 13. 11. Jac. 5. 8. 1 Pet. 4. 7. infr. 22. 7, 10.
l Exod. 3. 14. infr. ver. 8. et 3. 1. et 4. 5, 8. et 5. 6. et 11. 17. et 16. 5.
m Ps. 89. 38. Esa. 55. 4. Joan. 8. 14. Act. 20. 28. 1 Cor. 15. 20. Col. 1. 18. Heb. 9. 12, 14. 1 Pet. 1. 19. 1 Joan. 1. 7, 9. infr. 3. 14. et 5. 9. et 17. 14. et 19. 16.
n Rom. 12. 1. Heb. 9. 14.

HAIL & FIRE www.hailandfire.com

1 Pet. 1. 19. et 2. 5. 9. 1 Joan. 1. 7. Infr. 5. 10. et 20. 6.
αὐτῷ ἡ δόξα καὶ τὸ κράτος εἰς τοὺς αἰῶνας τῶν αἰώνων. ἀμήν.

o Esa. 3. 13, 14. Dan. 7. 13. Zech. 12. 10. Matt. 24. 30. et 25. 31. et 26. 64. Joan. 19. 37. Act. 1. 11. 1 Thess. 1. 10. 2 Thess. 1. 10. Judæ 14.
7 o Ἰδοὺ ἔρχεται μετὰ τῶν νεφελῶν, καὶ ὄψεται αὐτὸν πᾶς ὀφθαλμὸς, καὶ οἵτινες αὐτὸν ἐξεκέντησαν· καὶ κόψονται ἐπ' αὐτὸν πᾶσαι αἱ φυλαὶ τῆς γῆς. ναὶ, ἀμήν.

p Esa. 41. 4. et 44. 6 et 48. 12. supr. v. 4. infr. 21. 6. et 22. 13.
8 p Ἐγώ εἰμι τὸ Α καὶ τὸ Ω, ἀρχὴ καὶ τέλος," λέγει ὁ Κύριος, "ὁ ὢν καὶ ὁ ἦν καὶ ὁ ἐρχόμενος, ὁ παντοκράτωρ."

q Rom. 8. 17. Philipp. 1. 7. et 4. 14. 2 Tim. 1. 8. et 2. 12.
9 q Ἐγὼ Ἰωάννης, ὁ καὶ ἀδελφὸς ὑμῶν καὶ συγκοινωνὸς ἐν τῇ θλίψει καὶ ἐν τῇ βασιλείᾳ καὶ ὑπομονῇ Ἰησοῦ Χριστοῦ, ἐγενόμην ἐν τῇ νήσῳ τῇ καλουμένῃ Πάτμῳ, διὰ τὸν λόγον τοῦ Θεοῦ καὶ διὰ τὴν μαρτυρίαν Ἰησοῦ Χριστοῦ. B'

r Infr. 4. 2.
10 r ἐγενόμην ἐν Πνεύματι ἐν τῇ κυριακῇ ἡμέρᾳ· καὶ ἤκουσα ὀπίσω μου φωνὴν μεγάλην

s Infr. 2. 8. et 22. 13.
11 ὡς σάλπιγγος, s λεγούσης, "Ἐγώ εἰμι τὸ Α καὶ τὸ Ω, ὁ πρῶτος καὶ ὁ ἔσχατος·" καὶ, "Ὃ βλέπεις γράψον εἰς βιβλίον, καὶ πέμψον ταῖς ἑπτὰ ἐκκλησίαις ταῖς ἐν Ἀσίᾳ, εἰς Ἔφεσον, καὶ εἰς Σμύρναν, καὶ εἰς Πέργαμον, καὶ εἰς Θυάτειρα, καὶ εἰς Σάρδεις, καὶ εἰς Φιλαδέλφειαν, καὶ εἰς Λαοδίκειαν."

12 Καὶ ἐπέστρεψα βλέπειν τὴν φωνὴν ἥτις ἐλάλησε μετ' ἐμοῦ· καὶ ἐπιστρέψας εἶδον ἑπτὰ λυχνίας

t Ezech. 1. 26. Dan. 7. 13. Infr. 2. 1. et 14. 14. et 15. 6
13 χρυσᾶς, t καὶ ἐν μέσῳ τῶν ἑπτὰ λυχνιῶν ὅμοιον υἱῷ ἀνθρώπου, ἐνδεδυμένον ποδήρη, καὶ περιεζωσμένον πρὸς τοῖς μαστοῖς ζώνην χρυσῆν·

u Dan. 7. 9. Infr. 19. 12.
14 u ἡ δὲ κεφαλὴ αὐτοῦ καὶ αἱ τρίχες λευκαὶ ὡσεὶ ἔριον λευκὸν, ὡς χιών· καὶ οἱ ὀφθαλμοὶ αὐτοῦ ὡς φλὸξ πυρός·

x 14. 2.
15 x καὶ οἱ πόδες αὐ-

HAIL & FIRE www.hailandfire.com

τοῦ ὅμοιοι χαλκολιβάνῳ, ὡς ἐν καμίνῳ πεπυ-
ρωμένοι· καὶ ἡ φωνὴ αὐτοῦ ὡς φωνὴ ὑδάτων
16 πολλῶν· [y] καὶ ἔχων ἐν τῇ δεξιᾷ αὐτοῦ χειρὶ [y Esa. 49. 2. Eph. 6. 17. Heb. 4. 12. infr. ver. 20. et 2. 1, 12. et 3. 1. et 19. 15, 21.]
ἀστέρας ἑπτά· καὶ ἐκ τοῦ στόματος αὐτοῦ
ῥομφαία δίστομος ὀξεῖα ἐκπορευομένη· καὶ ἡ
ὄψις αὐτοῦ, ὡς ὁ ἥλιος φαίνει ἐν τῇ δυνάμει
17 αὐτοῦ. [z] Καὶ ὅτε εἶδον αὐτὸν, ἔπεσα πρὸς [z Esa. 41. 4. et 44. 6. et 48. 12. Dan. 8. 18. et 10. 10. supr. ver. 11. infr. 2. 8.]
τοὺς πόδας αὐτοῦ ὡς νεκρός· καὶ ἐπέθηκε τὴν
δεξιὰν αὐτοῦ χεῖρα ἐπ' ἐμὲ, λέγων μοι, " Μὴ
" φοβοῦ. ἐγώ εἰμι ὁ πρῶτος καὶ ὁ ἔσχατος,
18 " [a] καὶ ὁ ζῶν, καὶ ἐγενόμην νεκρὸς, καὶ ἰδοὺ [a Job. 12. 14. Psal. 68. 21. Esa. 22. 22. Rom. 6. 9. infr. 3. 7. et 20. 1.]
" ζῶν εἰμι εἰς τοὺς αἰῶνας τῶν αἰώνων· ἀμήν·
" καὶ ἔχω τὰς κλεῖς τοῦ ᾅδου καὶ τοῦ θανά-
19 " του. Γράψον ἃ εἶδες, καὶ ἃ εἰσι, καὶ ἃ
20 " μέλλει γίνεσθαι μετὰ ταῦτα· [b] τὸ μυστή- [b Mal. 2. 7. supr. ver. 16. infr. 2. 1.]
" ριον τῶν ἑπτὰ ἀστέρων ὧν εἶδες ἐπὶ τῆς
" δεξιᾶς μου, καὶ τὰς ἑπτὰ λυχνίας τὰς χρυ-
" σᾶς. οἱ ἑπτὰ ἀστέρες, ἄγγελοι τῶν ἑπτὰ
" ἐκκλησιῶν εἰσι· καὶ αἱ ἑπτὰ λυχνίαι ἃς εἶ-
" δες, ἑπτὰ ἐκκλησίαι εἰσί.

Γ' 2 " [c] Τῷ ἀγγέλῳ τῆς Ἐφεσίνης ἐκκλησίας [c Supr. 1. 13, 16, 20.]
" γράψον, Τάδε λέγει ὁ κρατῶν τοὺς ἑπτὰ
" ἀστέρας ἐν τῇ δεξιᾷ αὐτοῦ, ὁ περιπατῶν ἐν
" μέσῳ τῶν ἑπτὰ λυχνιῶν τῶν χρυσῶν·
2 " [d] Οἶδα τὰ ἔργα σου, καὶ τὸν κόπον σου, [d 1 Joan. 4. 2. infr. ver. 9, 13, 19.]
" καὶ τὴν ὑπομονήν σου, καὶ ὅτι οὐ δύνῃ βα-
" στάσαι κακοὺς, καὶ ἐπειράσω τοὺς φάσκον-
" τας εἶναι ἀποστόλους καὶ οὐκ εἰσὶ, καὶ εὗ-
3 " ρες αὐτοὺς ψευδεῖς, καὶ ἐβάστασας καὶ
" ὑπομονὴν ἔχεις, καὶ διὰ τὸ ὄνομά μου κεκο-
4 " πίακας καὶ οὐ κέκμηκας. Ἀλλ' ἔχω κατὰ

HAIL & FIRE www.hailandfire.com

" σοῦ, ὅτι τὴν ἀγάπην σου τὴν πρώτην ἀφ-
" ῆκας. μνημόνευε οὖν πόθεν ἐκπέπτωκας, 5
" καὶ μετανόησον, καὶ τὰ πρῶτα ἔργα ποί-
" ησον· εἰ δὲ μή, ἔρχομαί σοι ταχὺ, καὶ
" κινήσω τὴν λυχνίαν σου ἐκ τοῦ τόπου αὐ-
e Infr. ver. 15. " τῆς, ἐὰν μὴ μετανοήσῃς. e Ἀλλὰ τοῦτο 6
" ἔχεις, ὅτι μισεῖς τὰ ἔργα τῶν Νικολαϊτῶν,
f Matt. 11. 15. et 13. 9. Gen. 2. 9. infr. 22. 2. " ἃ κἀγὼ μισῶ. f Ὁ ἔχων οὖς ἀκουσάτω τί 7
" τὸ Πνεῦμα λέγει ταῖς ἐκκλησίαις· Τῷ νι-
" κῶντι δώσω αὐτῷ φαγεῖν ἐκ τοῦ ξύλου τῆς
" ζωῆς, ὅ ἐστιν ἐν μέσῳ τοῦ παραδείσου τοῦ
" Θεοῦ.

g Esa. 41. 4. et 44. 6. supr. 1. 8, 11, 17, 18. " g Καὶ τῷ ἀγγέλῳ τῆς ἐκκλησίας Σμυρ- 8 Δ'
" ναίων γράψον, Τάδε λέγει ὁ πρῶτος καὶ ὁ
" ἔσχατος, ὃς ἐγένετο νεκρὸς καὶ ἔζησεν·
h Supr. ver. 2. infr. ver. 13, 19. " h Οἶδά σου τὰ ἔργα καὶ τὴν θλῖψιν καὶ τὴν 9
" πτωχείαν· πλούσιος δὲ εἶ· καὶ τὴν βλασ-
" φημίαν τῶν λεγόντων Ἰουδαίους εἶναι
" ἑαυτοὺς, καὶ οὐκ εἰσὶν, ἀλλὰ συναγωγὴ τοῦ
i 1 Cor. 9. 25. 2 Tim. 2. 5. et 4. 7, 8. Jac. 1. 12. " Σατανᾶ. i Μηδὲν φοβοῦ ἃ μέλλεις πά- 10
" σχειν. ἰδοὺ μέλλει βαλεῖν ἐξ ὑμῶν ὁ διά-
" βολος εἰς φυλακὴν, ἵνα πειρασθῆτε· καὶ
" ἕξετε θλῖψιν ἡμερῶν δέκα. γίνου πιστὸς
" ἄχρι θανάτου, καὶ δώσω σοι τὸν στέφανον
k Matt. 13. 9. supr. ver. 7. infr. 20. 14. et 21. 8. " τῆς ζωῆς. k Ὁ ἔχων οὖς ἀκουσάτω τί τὸ 11
" Πνεῦμα λέγει ταῖς ἐκκλησίαις· Ὁ νικῶν οὐ
" μὴ ἀδικηθῇ ἐκ τοῦ θανάτου τοῦ δευτέρου.

l Supr. 1. 16. infr. ver. 16. " l Καὶ τῷ ἀγγέλῳ τῆς ἐν Περγάμῳ ἐκκλη- 12 Ε'
" σίας γράψον, Τάδε λέγει ὁ ἔχων τὴν ῥομ-
" φαίαν τὴν δίστομον τὴν ὀξεῖαν· Οἶδα τὰ 13
" ἔργα σου καὶ ποῦ κατοικεῖς, ὅπου ὁ θρόνος

HAIL & FIRE www.hailandfire.com

" τοῦ Σατανᾶ, καὶ κρατεῖς τὸ ὄνομά μου, καὶ
" οὐκ ἠρνήσω τὴν πίστιν μου καὶ ἐν ταῖς
" ἡμέραις ἐν αἷς Ἀντίπας ὁ μάρτυς μου ὁ
" πιστὸς, ὃς ἀπεκτάνθη παρ' ὑμῖν, ὅπου κατ-
14 " οικεῖ ὁ Σατανᾶς. [m] Ἀλλ' ἔχω κατὰ σοῦ [m] Num. 22. et 23. et 24.
" ὀλίγα, ὅτι ἔχεις ἐκεῖ κρατοῦντας τὴν διδα- 14. et 25. 1. et 31. 16.
" χὴν Βαλαὰμ, ὃς ἐδίδασκεν τῷ Βαλὰκ βαλεῖν
" σκάνδαλον ἐνώπιον τῶν υἱῶν Ἰσραὴλ, φα-
15 " γεῖν εἰδωλόθυτα καὶ πορνεῦσαι. οὕτως
" ἔχεις καὶ σὺ κρατοῦντας τὴν διδαχὴν τῶν
16 " Νικολαϊτῶν· ὃ μισῶ. [n] Μετανόησον· εἰ δὲ [n] Esa. 11. 4. et 49. 2. Eph. 6. 17. 2 Thess. 2. 8. Heb. 4. 12. supr. 1. 16. infr. 19. 15. 21.
" μὴ, ἔρχομαί σοι ταχὺ, καὶ πολεμήσω μετ'
" αὐτῶν ἐν τῇ ῥομφαίᾳ τοῦ στόματός μου.
17 " Ὁ ἔχων οὖς ἀκουσάτω τί τὸ Πνεῦμα [o] Matt. 13. 9. supr. ver. 7, 11. infr. 3. 12.
" λέγει ταῖς ἐκκλησίαις· Τῷ νικῶντι δώσω
" αὐτῷ φαγεῖν ἀπὸ τοῦ μάννα τοῦ κεκρυμ-
" μένου, καὶ δώσω αὐτῷ ψῆφον λευκὴν, καὶ
" ἐπὶ τὴν ψῆφον ὄνομα καινὸν γεγραμμένον,
" ὃ οὐδεὶς ἔγνω εἰ μὴ ὁ λαμβάνων.
ς' 18 " [p] ΚΑΙ τῷ ἀγγέλῳ τῆς ἐν Θυατείροις ἐκ- [p] Supr. 1. 14, 15.
" κλησίας γράψον, Τάδε λέγει ὁ υἱὸς τοῦ
" Θεοῦ, ὁ ἔχων τοὺς ὀφθαλμοὺς αὐτοῦ ὡς
" φλόγα πυρὸς, καὶ οἱ πόδες αὐτοῦ ὅμοιοι
19 " χαλκολιβάνῳ· Οἶδά σου τὰ ἔργα καὶ τὴν
" ἀγάπην καὶ τὴν διακονίαν, καὶ τὴν πίστιν
" καὶ τὴν ὑπομονήν σου, καὶ τὰ ἔργα σου,
20 " καὶ τὰ ἔσχατα πλείονα τῶν πρώτων. [q] Ἀλλ' [q] 1 Reg. 16. 31. 2 Reg. 9. 7. Act. 15. 20. 1 Cor. 10. 19, 20.
" ἔχω κατὰ σοῦ ὀλίγα, ὅτι ἐᾷς τὴν γυναῖκα
" Ἰεζαβὴλ, τὴν λέγουσαν ἑαυτὴν προφῆτιν,
" διδάσκειν καὶ πλανᾶσθαι ἐμοὺς δούλους,
21 " πορνεῦσαι καὶ εἰδωλόθυτα φαγεῖν. Καὶ

HAIL & FIRE www.hailandfire.com

" ἔδωκα αὐτῇ χρόνον ἵνα μετανοήσῃ ἐκ τῆς
" πορνείας αὐτῆς, καὶ οὐ μετενόησεν. ἰδοὺ 22
" ἐγὼ βάλλω αὐτὴν εἰς κλίνην, καὶ τοὺς μοι-
" χεύοντας μετ' αὐτῆς εἰς θλῖψιν μεγάλην,
" ἐὰν μὴ μετανοήσωσιν ἐκ τῶν ἔργων αὐτῶν,
r 1 Sam. 16. 7. 1 Chron. 28. 9. et 29. 17. Psal. 7. 10. et 32. 19. et 62. 13. Jer. 11. 20. et 17. 10. Matt. 16. 27. Joan. 2. 24. Act. 1. 24. Rom. 2. 6. et 14. 12. 2 Cor. 5. 10. Gal. 6. 5. Infr. 20. 12.
" r καὶ τὰ τέκνα αὐτῆς ἀποκτενῶ ἐν θανάτῳ· 23
" καὶ γνώσονται πᾶσαι αἱ ἐκκλησίαι ὅτι ἐγώ
" εἰμι ὁ ἐρευνῶν νεφροὺς καὶ καρδίας· καὶ
" δώσω ὑμῖν ἑκάστῳ κατὰ τὰ ἔργα ὑμῶν.
" Ὑμῖν δὲ λέγω καὶ λοιποῖς τοῖς ἐν Θυατεί- 24
" ροις, ὅσοι οὐκ ἔχουσι τὴν διδαχὴν ταύτην,
" καὶ οἵτινες οὐκ ἔγνωσαν τὰ βάθη τοῦ Σα-
" τανᾶ, ὡς λέγουσιν, Οὐ βαλῶ ἐφ' ὑμᾶς
s Infr. 3. 11.
" ἄλλο βάρος· s πλὴν ὃ ἔχετε κρατήσατε, 25
t Psal. 2. 8. Matt. 19. 28. Luc. 22. 29. 1 Cor. 6. 3. Infr. 3. 21.
" ἄχρις οὗ ἂν ἥξω.' t Καὶ ὁ νικῶν καὶ ὁ τη- 26
" ρῶν ἄχρι τέλους τὰ ἔργα μου, δώσω αὐτῷ
" ἐξουσίαν ἐπὶ τῶν ἐθνῶν· u καὶ ποιμανεῖ αὐ- 27
u Psal. 2. 8, 9. et 49. 15.
" τοὺς ἐν ῥάβδῳ σιδηρᾷ· ὡς τὰ σκεύη τὰ
" κεραμικὰ συντρίβεται, ὡς κἀγὼ εἴληφα
" παρὰ τοῦ πατρός μου· καὶ δώσω αὐτῷ τὸν 28
x Supr. ver. 7, 11, 17.
" ἀστέρα τὸν πρωϊνόν. x Ὁ ἔχων οὖς ἀκού- 29
" σάτω τί τὸ Πνεῦμα λέγει ταῖς ἐκκλησίαις.
y Supr. 1. 4, 16, 20. et 2. 1. Infr. 4. 5. et 5. 6.
" y Καὶ τῷ ἀγγέλῳ τῆς ἐν Σάρδεσιν ἐκκλη- 3 ζ'
" σίας γράψον, Τάδε λέγει ὁ ἔχων τὰ ἑπτὰ
" πνεύματα τοῦ Θεοῦ καὶ τοὺς ἑπτὰ ἀστέρας·
" Οἶδά σου τὰ ἔργα, ὅτι τὸ ὄνομα ἔχεις ὅτι
" ζῇς, καὶ νεκρὸς εἶ. Γίνου γρηγορῶν, καὶ 2
" στήριξον τὰ λοιπὰ ἃ μέλλει ἀποθανεῖν· οὐ
" γὰρ εὕρηκά σου τὰ ἔργα πεπληρωμένα
z Infr. ver. 19. Matt. 24. 42, 43. Luc. 12. 39, 40.
" ἐνώπιον τοῦ Θεοῦ. z μνημόνευε οὖν πῶς 3
" εἴληφας καὶ ἤκουσας, καὶ τήρει, καὶ μετα-

HAIL & FIRE www.hailandfire.com

" νόησον. Ἐὰν οὖν μὴ γρηγορήσῃς, ἥξω 1 Thess. 5. 2. 2 Pet. 3. 10.
" ἐπὶ σὲ ὡς κλέπτης, καὶ οὐ μὴ γνῷς ποίαν infr. 16. 15.
4 " ὥραν ἥξω ἐπὶ σέ. [a]Ἔχεις ὀλίγα ὀνόματα a Infr. 4. 4. et 6. 11. et 7.
" καὶ ἐν Σάρδεσιν, ἃ οὐκ ἐμόλυναν τὰ ἱμάτια 9. 13.
" αὐτῶν· καὶ περιπατήσουσι μετ' ἐμοῦ ἐν
5 " λευκοῖς, ὅτι ἄξιοί εἰσιν. [b]Ὁ νικῶν, οὗτος b Exod. 32. 32. Psal. 69. 29. Matt. 10. 32. Luc. 12. 8. Philipp. 4. 3. infr. 13. 8. et 20. 12. et 21. 27.
" περιβαλεῖται ἐν ἱματίοις λευκοῖς· καὶ οὐ μὴ
" ἐξαλείψω τὸ ὄνομα αὐτοῦ ἐκ τῆς βίβλου
" τῆς ζωῆς, καὶ ἐξομολογήσομαι τὸ ὄνομα
" αὐτοῦ ἐνώπιον τοῦ πατρός μου καὶ ἐνώπιον
6 " τῶν ἀγγέλων αὐτοῦ. Ὁ ἔχων οὖς ἀκου-
" σάτω τί τὸ Πνεῦμα λέγει ταῖς ἐκκλησίαις.

Η' 7 " [c]Καὶ τῷ ἀγγέλῳ τῆς ἐν Φιλαδελφείᾳ ἐκ- c Infr. ver. 14. Job. 12. 14. Esa. 22. 22. supr. 1. 18.
" κλησίας γράψον, Τάδε λέγει ὁ ἅγιος, ὁ ἀλη-
" θινός, ὁ ἔχων τὴν κλεῖδα τοῦ Δαβὶδ, ὁ ἀνοί-
" γων καὶ οὐδεὶς κλείει, καὶ κλείει καὶ οὐδεὶς
8 " ἀνοίγει· Οἶδά σου τὰ ἔργα· ἰδοὺ δέδωκα
" ἐνώπιόν σου θύραν ἀνεῳγμένην, καὶ οὐδεὶς
" δύναται κλεῖσαι αὐτήν· ὅτι μικρὰν ἔχεις
" δύναμιν, καὶ ἐτήρησάς μου τὸν λόγον, καὶ
9 " οὐκ ἠρνήσω τὸ ὄνομά μου. [d]ἰδοὺ δίδωμι d Supr. 2. 9.
" ἐκ τῆς συναγωγῆς τοῦ Σατανᾶ τῶν λεγόν-
" των ἑαυτοὺς Ἰουδαίους εἶναι, καὶ οὐκ εἰσὶν,
" ἀλλὰ ψεύδονται· ἰδοὺ ποιήσω αὐτοὺς ἵνα
" ἥξωσι καὶ προσκυνήσωσιν ἐνώπιον τῶν
" ποδῶν σου, καὶ γνῶσιν ὅτι ἐγὼ ἠγάπησά
10 " σε. Ὅτι ἐτήρησας τὸν λόγον τῆς ὑπο-
" μονῆς μου, κἀγώ σε τηρήσω ἐκ τῆς ὥρας
" τοῦ πειρασμοῦ τῆς μελλούσης ἔρχεσθαι
" ἐπὶ τῆς οἰκουμένης ὅλης, πειράσαι τοὺς
11 " κατοικοῦντας ἐπὶ τῆς γῆς. [e]Ἰδοὺ ἔρχομαι e Philipp. 4. 5. supr. 1. 3.

HAIL & FIRE www.hailandfire.com

et 2. 25. infr. 22. 7, 12. " ταχύ· κράτει ὃ ἔχεις, ἵνα μηδεὶς λάβῃ τὸν
f 1 Reg. 7. 21. Gal. 4. 26. " στέφανόν σου. f Ὁ νικῶν, ποιήσω αὐτὸν 12
Heb. 12. 22. supr. 2. 17. " στύλον ἐν τῷ ναῷ τοῦ Θεοῦ μου, καὶ ἔξω
infr. 21. 2, 10. et 22. 4. " οὐ μὴ ἐξέλθῃ ἔτι, καὶ γράψω ἐπ' αὐτὸν τὸ
" ὄνομα τοῦ Θεοῦ μου, καὶ τὸ ὄνομα τῆς πό-
" λεως τοῦ Θεοῦ μου, τῆς καινῆς Ἱερουσα-
" λὴμ, ἡ καταβαίνουσα ἐκ τοῦ οὐρανοῦ ἀπὸ τοῦ
" Θεοῦ μου, καὶ τὸ ὄνομά μου τὸ καινόν. Ὁ 13
" ἔχων οὖς ἀκουσάτω τί τὸ Πνεῦμα λέγει
" ταῖς ἐκκλησίαις.

g Col. 1. 15. supr. 1. 5, 6. et 3. 7. " g Καὶ τῷ ἀγγέλῳ τῆς ἐκκλησίας Λαοδι- 14 Θ'
" κέων γράψον, Τάδε λέγει ὁ Ἀμὴν, ὁ μάρτυς
" ὁ πιστὸς καὶ ἀληθινὸς, ἡ ἀρχὴ τῆς κτίσεως
" τοῦ Θεοῦ· Οἶδά σου τὰ ἔργα, ὅτι οὔτε ψυ- 15
" χρὸς εἶ, οὔτε ζεστός· ὄφελον ψυχρὸς εἴης,
" ἢ ζεστός· οὕτως ὅτι χλιαρὸς εἶ, καὶ οὔτε 16
" ψυχρὸς οὔτε ζεστὸς, μέλλω σε ἐμέσαι ἐκ
h 1 Cor. 4. 8. " τοῦ στόματός μου. h ὅτι λέγεις, Ὅτι 17
" πλούσιός εἰμι, καὶ πεπλούτηκα, καὶ οὐδενὸς
" χρείαν ἔχω, καὶ οὐκ οἶδας ὅτι σὺ εἶ ὁ τα-
" λαίπωρος καὶ ἐλεεινὸς, καὶ πτωχὸς καὶ
i 2 Cor. 5. 3. infr. 7. 13. et 16. 15. et 19. 8. " τυφλὸς καὶ γυμνός· i συμβουλεύω σοι ἀγο- 18
" ράσαι παρ' ἐμοῦ χρυσίον πεπυρωμένον ἐκ
" πυρὸς, ἵνα πλουτήσῃς, καὶ ἱμάτια λευκὰ,
" ἵνα περιβάλῃ, καὶ μὴ φανερωθῇ ἡ αἰσχύνη
" τῆς γυμνότητός σου· καὶ κολλούριον ἔγχρι-
" σον τοὺς ὀφθαλμούς σου, ἵνα βλέπῃς.
k Job. 5. 17. Prov. 3. 11, 12. Heb. 12. 5, 6. Jac. 1. 12. " k ἐγὼ ὅσους ἐὰν φιλῶ, ἐλέγχω καὶ παι- 19
" δεύω· ζήλωσον οὖν καὶ μετανόησον. l Ἰδοὺ 20
l Cant. 5. 2. Joan. 14. 21, &c. " ἕστηκα ἐπὶ τὴν θύραν καὶ κρούω· ἐάν τις
" ἀκούσῃ τῆς φωνῆς μου, καὶ ἀνοίξῃ τὴν θύ-

HAIL & FIRE www.hailandfire.com

" ραν, εἰσελεύσομαι πρὸς αὐτὸν, καὶ δειπνή-
21 " σω μετ' αὐτοῦ, καὶ αὐτὸς μετ' ἐμοῦ. m Ὁ m Matt. 19. 28. Luc. 22. 30. 1 Cor. 6. 2. 2 Tim. 2. 12. supr. 2. 26, 27.
" νικῶν, δώσω αὐτῷ καθίσαι μετ' ἐμοῦ ἐν τῷ
" θρόνῳ μου, ὡς κἀγὼ ἐνίκησα, καὶ ἐκάθισα
" μετὰ τοῦ πατρός μου ἐν τῷ θρόνῳ αὐτοῦ.
22 " n Ὁ ἔχων οὖς ἀκουσάτω τί τὸ Πνεῦμα n Supr. 2. 7, 11, 17. et 3. 6, 13.
" λέγει ταῖς ἐκκλησίαις."

Ι′ 4 o ΜΕΤΑ ταῦτα εἶδον, καὶ ἰδοὺ θύρα ἠνε- o Supr. 1. 10.
ῳγμένη ἐν τῷ οὐρανῷ, καὶ ἡ φωνὴ ἡ πρώτη,
ἣν ἤκουσα ὡς σάλπιγγος λαλούσης μετ' ἐμοῦ,
λέγουσα, " Ἀνάβα ὧδε, καὶ δείξω σοι ἃ δεῖ
2 " γενέσθαι μετὰ ταῦτα." p Καὶ εὐθέως ἐγενό- p Ezech. 1. 26. et 10. 1. supr. 1. 10.
μην ἐν πνεύματι· καὶ ἰδοὺ θρόνος ἔκειτο ἐν τῷ
3 οὐρανῷ, καὶ ἐπὶ τοῦ θρόνου καθήμενος· καὶ ὁ
καθήμενος ἦν ὅμοιος ὁράσει λίθῳ ἰάσπιδι καὶ
σαρδίνῳ· καὶ ἶρις κυκλόθεν τοῦ θρόνου ὅμοιος
4 ὁράσει σμαραγδίνῳ. Καὶ κυκλόθεν τοῦ θρό-
νου θρόνοι εἴκοσι καὶ τέσσαρες· καὶ ἐπὶ τοὺς
θρόνους εἶδον τοὺς εἴκοσι καὶ τέσσαρας πρε-
σβυτέρους καθημένους, περιβεβλημένους ἐν
ἱματίοις λευκοῖς· καὶ ἔσχον ἐπὶ τὰς κεφαλὰς
5 αὐτῶν στεφάνους χρυσοῦς. q Καὶ ἐκ τοῦ θρό- q Supr. 1. 4. et 3. 1. infr. 5. 6.
νου ἐκπορεύονται ἀστραπαὶ καὶ βρονταὶ καὶ
φωναί· καὶ ἑπτὰ λαμπάδες πυρὸς καιόμεναι
ἐνώπιον τοῦ θρόνου, αἵ εἰσι τὰ ἑπτὰ πνεύ-
6 ματα τοῦ Θεοῦ· r καὶ ἐνώπιον τοῦ θρόνου θά- r Infr. 15. 2.
λασσα ὑαλίνη, ὁμοία κρυστάλλῳ. Καὶ ἐν μέ-
σῳ τοῦ θρόνου καὶ κύκλῳ τοῦ θρόνου τέσσαρα
ζῶα γέμοντα ὀφθαλμῶν ἔμπροσθεν καὶ ὄπι-
7 σθεν. καὶ τὸ ζῶον τὸ πρῶτον ὅμοιον λέοντι,
καὶ τὸ δεύτερον ζῶον ὅμοιον μόσχῳ, καὶ τὸ

HAIL & FIRE www.hailandfire.com

τρίτον ζῶον ἔχον τὸ πρόσωπον ὡς ἄνθρωπος,
καὶ τὸ τέταρτον ζῶον ὅμοιον ἀετῷ πετωμένῳ.
s Ezek. 6. 2, 3. supr. 1. 4, 8. infr. 11. 17. et 16. 5. 8 καὶ τέσσαρα ζῶα, ἓν καθ' ἑαυτὸ, εἶχον ἀνὰ 8
πτέρυγας ἓξ κυκλόθεν, καὶ ἔσωθεν γέμοντα
ὀφθαλμῶν, καὶ ἀνάπαυσιν οὐκ ἔχουσιν ἡμέρας
καὶ νυκτὸς, λέγοντα, "Ἅγιος, ἅγιος, ἅγιος
" Κύριος ὁ Θεὸς ὁ παντοκράτωρ, ὁ ἦν καὶ ὁ
" ὢν καὶ ὁ ἐρχόμενος." Καὶ ὅταν δώσουσι 9
τὰ ζῶα δόξαν καὶ τιμὴν καὶ εὐχαριστίαν τῷ
καθημένῳ ἐπὶ τοῦ θρόνου, τῷ ζῶντι εἰς τοὺς
αἰῶνας τῶν αἰώνων, πεσοῦνται οἱ εἴκοσι καὶ 10
τέσσαρες πρεσβύτεροι ἐνώπιον τοῦ καθημένου
ἐπὶ τοῦ θρόνου, καὶ προσκυνοῦσι τῷ ζῶντι
εἰς τοὺς αἰῶνας τῶν αἰώνων, καὶ βάλλουσι
τοὺς στεφάνους αὐτῶν ἐνώπιον τοῦ θρόνου,
t Infr. 5. 12. λέγοντες, " t Ἄξιος εἶ, Κύριε, λαβεῖν τὴν 11
" δόξαν καὶ τὴν τιμὴν καὶ τὴν δύναμιν· ὅτι
" σὺ ἔκτισας τὰ πάντα, καὶ διὰ τὸ θελημά
" σου εἰσὶ καὶ ἐκτίσθησαν."

u Ezech. 2. 9, 10. u ΚΑΙ εἶδον ἐπὶ τὴν δεξιὰν τοῦ καθημένου 5 ΙΑ'
ἐπὶ τοῦ θρόνου βιβλίον γεγραμμένον ἔσωθεν
καὶ ὄπισθεν, κατεσφραγισμένον σφραγῖσιν
ἑπτά. Καὶ εἶδον ἄγγελον ἰσχυρὸν κηρύσ- 2
σοντα φωνῇ μεγάλῃ, " Τίς ἐστιν ἄξιος ἀνοῖ-
" ξαι τὸ βιβλίον, καὶ λῦσαι τὰς σφραγῖδας
x Philipp. 2. 10. infr. ver. 13. " αὐτοῦ;" x καὶ οὐδεὶς ἠδύνατο ἐν τῷ οὐ- 3
ρανῷ, οὐδὲ ἐπὶ τῆς γῆς, οὐδὲ ὑποκάτω τῆς
γῆς, ἀνοῖξαι τὸ βιβλίον, οὐδὲ βλέπειν αὐτό.
Καὶ ἐγὼ ἔκλαιον πολλὰ, ὅτι οὐδεὶς ἄξιος εὑ- 4
ρέθη ἀνοῖξαι καὶ ἀναγνῶναι τὸ βιβλίον, οὔτε
y Gen. 49. 9. 10. Esa. 11. 1, βλέπειν αὐτό. y καὶ εἷς ἐκ τῶν πρεσβυτέρων 5 ΙΒ'

HAIL & FIRE www.hailandfire.com

λέγει μοι, " Μὴ κλαῖε· ἰδοὺ ἐνίκησεν ὁ λέων 10. Rom. 15. 12. infr. 22. 16.
" ὁ ὢν ἐκ τῆς φυλῆς Ἰούδα, ἡ ῥίζα Δαβὶδ,
" ἀνοῖξαι τὸ βιβλίον, καὶ λῦσαι τὰς ἑπτὰ
6 " σφραγῖδας αὐτοῦ." z Καὶ εἶδον, καὶ ἰδοὺ z Zach. 3. 9. et 4. 10. Joan. 1. 29. 36. 1 Pet. 1. 19.
ἐν μέσῳ τοῦ θρόνου καὶ τῶν τεσσάρων ζώων, supr. 1. 4. et 3. 1. et 4. 5.
καὶ ἐν μέσῳ τῶν πρεσβυτέρων, ἀρνίον ἑστη-
κὸς ὡς ἐσφαγμένον, ἔχον κέρατα ἑπτὰ καὶ
ὀφθαλμοὺς ἑπτὰ, οἵ εἰσι τὰ ἑπτὰ τοῦ Θεοῦ
πνεύματα τὰ ἀπεσταλμένα εἰς πᾶσαν τὴν γῆν.
7 Καὶ ἦλθε, καὶ εἴληφε τὸ βιβλίον ἐκ τῆς δεξιᾶς
8 τοῦ καθημένου ἐπὶ τοῦ θρόνου. a καὶ ὅτε a Psal. 141. 2. infr. 8. 3. 4. et 14. 2.
ἔλαβε τὸ βιβλίον, τὰ τέσσαρα ζῶα καὶ οἱ
εἰκοσιτέσσαρες πρεσβύτεροι ἔπεσον ἐνώπιον
τοῦ ἀρνίου, ἔχοντες ἕκαστος κιθάρας, καὶ φιά-
λας χρυσᾶς γεμούσας θυμιαμάτων, αἵ εἰσιν
9 αἱ προσευχαὶ τῶν ἁγίων· b καὶ ᾄδουσιν ᾠδὴν b Act. 20. 28. 1 Cor. 6. 20. et 7. 23. Eph. 1. 7. Col. 1. 14. Heb. 9. 12. et 10. 10. 1 Pet. 1. 18, 19. 2 Pet. 2. 1. 1 Joan. 1. 7. supr. 4. 11. infr. 14. 3.
καινὴν, λέγοντες, "Ἄξιος εἶ λαβεῖν τὸ βι-
" βλίον, καὶ ἀνοῖξαι τὰς σφραγῖδας αὐτοῦ·
" ὅτι ἐσφάγης, καὶ ἠγόρασας τῷ Θεῷ ἡμᾶς
" ἐν τῷ αἵματί σου, ἐκ πάσης φυλῆς καὶ
10 " γλώσσης καὶ λαοῦ καὶ ἔθνους, c καὶ ἐποίησας c Exod. 19. 6. 1 Pet. 2. 5, 9. supr. 1. 6. infr. 20. 6.
" ἡμᾶς τῷ Θεῷ ἡμῶν βασιλεῖς καὶ ἱερεῖς· καὶ
11 " βασιλεύσομεν ἐπὶ τῆς γῆς." d Καὶ εἶδον, καὶ d Dan. 7. 10.
ἤκουσα φωνὴν ἀγγέλων πολλῶν κυκλόθεν τοῦ
θρόνου καὶ τῶν ζώων καὶ τῶν πρεσβυτέρων·
12 καὶ χιλιάδες χιλιάδων, e λέγοντες φωνῇ με- e Supr. 4. 11.
γάλῃ, "Ἄξιόν ἐστι τὸ ἀρνίον τὸ ἐσφαγμένον
" λαβεῖν τὴν δύναμιν καὶ πλοῦτον καὶ σοφίαν
" καὶ ἰσχὺν καὶ τιμὴν καὶ δόξαν καὶ εὐλο-
13 " γίαν." f Καὶ πᾶν κτίσμα ὃ ἐστιν ἐν τῷ f Philipp. 2. 10.
οὐρανῷ, καὶ ἐν τῇ γῇ, καὶ ὑποκάτω τῆς γῆς,

HAIL & FIRE www.hailandfire.com

καὶ ἐπὶ τῆς θαλάσσης ἃ ἐστι, καὶ τὰ ἐν αὐτοῖς πάντα, ἤκουσα λέγοντας, "Τῷ καθημένῳ ἐπὶ "τοῦ θρόνου καὶ τῷ ἀρνίῳ ἡ εὐλογία καὶ ἡ "τιμὴ καὶ ἡ δόξα καὶ τὸ κράτος εἰς τοὺς αἰ- "ῶνας τῶν αἰώνων." Καὶ τὰ τέσσαρα ζῶα 14 ἔλεγον, "Ἀμήν·" καὶ οἱ εἰκοσιτέσσαρες πρε- σβύτεροι ἔπεσαν, καὶ προσεκύνησαν ζῶντι εἰς τοὺς αἰῶνας τῶν αἰώνων.

ΚΑΙ εἶδον ὅτε ἤνοιξε τὸ ἀρνίον μίαν ἐκ 6 ΙΓ′ τῶν σφραγίδων, καὶ ἤκουσα ἑνὸς ἐκ τῶν τεσ- σάρων ζώων λέγοντος, ὡς φωνῆς βροντῆς,
g Infr. 19. 11. "Ἔρχου καὶ βλέπε." g Καὶ εἶδον, καὶ ἰδοὺ 2 ἵππος λευκὸς, καὶ ὁ καθήμενος ἐπ' αὐτῷ ἔχων τόξον· καὶ ἐδόθη αὐτῷ στέφανος, καὶ ἐξῆλθε νικῶν, καὶ ἵνα νικήσῃ.

Καὶ ὅτε ἤνοιξε τὴν δευτέραν σφραγῖδα, 3 ΙΔ′ ἤκουσα τοῦ δευτέρου ζώου λέγοντος, "Ἔρ- "χου καὶ βλέπε." Καὶ ἐξῆλθεν ἄλλος ἵππος 4 πυρρός· καὶ τῷ καθημένῳ ἐπ' αὐτῷ ἐδόθη αὐ- τῷ λαβεῖν τὴν εἰρήνην ἀπὸ τῆς γῆς, καὶ ἵνα ἀλλήλους σφάξωσι· καὶ ἐδόθη αὐτῷ μάχαιρα μεγάλη.

Καὶ ὅτε ἤνοιξε τὴν τρίτην σφραγῖδα, 5 ΙΕ′ ἤκουσα τοῦ τρίτου ζώου λέγοντος, "Ἔρχου "καὶ βλέπε." Καὶ εἶδον, καὶ ἰδοὺ ἵππος μέ- λας, καὶ ὁ καθήμενος ἐπ' αὐτῷ ἔχων ζυγὸν ἐν
h Infr. 9. 4. τῇ χειρὶ αὐτοῦ. h καὶ ἤκουσα φωνὴν ἐν μέσῳ 6 τῶν τεσσάρων ζώων λέγουσαν, "Χοῖνιξ σίτου "δηναρίου, καὶ τρεῖς χοίνικες κριθῆς δηνα- "ρίου· καὶ τὸ ἔλαιον καὶ τὸν οἶνον μὴ ἀδι- "κήσῃς."

HAIL & FIRE www.hailandfire.com

ις' 7 Καὶ ὅτε ἤνοιξε τὴν σφραγῖδα τὴν τετάρτην,
ἤκουσα φωνὴν τοῦ τετάρτου ζώου λέγουσαν,
8 "Ἔρχου καὶ βλέπε." Καὶ εἶδον, καὶ ἰδοὺ ἵπ-
πος χλωρὸς, καὶ ὁ καθήμενος ἐπάνω αὐτοῦ,
ὄνομα αὐτῷ ὁ Θάνατος, καὶ ὁ Ἅιδης ἀκολουθεῖ
μετ' αὐτοῦ· καὶ ἐδόθη αὐτοῖς ἐξουσία ἀποκτεῖναι
ἐπὶ τὸ τέταρτον τῆς γῆς ἐν ῥομφαίᾳ καὶ ἐν λιμῷ
καὶ ἐν θανάτῳ, καὶ ὑπὸ τῶν θηρίων τῆς γῆς.

ιζ' 9 [i]Καὶ ὅτε ἤνοιξε τὴν πέμπτην σφραγῖδα, i Supr. 1. 9. infr. 8. 3. et 9. 13. et 14. 18. et 19. 10. et 20. 4.
εἶδον ὑποκάτω τοῦ θυσιαστηρίου τὰς ψυχὰς
τῶν ἐσφαγμένων διὰ τὸν λόγον τοῦ Θεοῦ, καὶ
10 διὰ τὴν μαρτυρίαν ἣν εἶχον, καὶ ἔκραζον φωνῇ
μεγάλῃ, λέγοντες, "Ἕως πότε, ὁ δεσπότης ὁ
"ἅγιος καὶ ὁ ἀληθινὸς, οὐ κρίνεις καὶ ἐκδικεῖς
"τὸ αἷμα ἡμῶν ἀπὸ τῶν κατοικούντων ἐπὶ
11 "τῆς γῆς;" [k]καὶ ἐδόθησαν ἑκάστοις στολαὶ k Supr. 3. 5. infr. 7. 9. 14.
λευκαὶ, καὶ ἐρρέθη αὐτοῖς ἵνα ἀναπαύσωνται
ἔτι χρόνον μικρὸν, ἕως οὗ πληρώσονται καὶ οἱ
σύνδουλοι αὐτῶν καὶ οἱ ἀδελφοὶ αὐτῶν, οἱ
μέλλοντες ἀποκτείνεσθαι ὡς καὶ αὐτοί.

ιη' 12 [l]Καὶ εἶδον ὅτε ἤνοιξε τὴν σφραγῖδα τὴν l Joel. 2. 10, 31. et 3. 15. Matt. 24. 29. Act. 2. 20.
ἕκτην· καὶ ἰδοὺ σεισμὸς μέγας ἐγένετο, καὶ ὁ
ἥλιος ἐγένετο μέλας ὡς σάκκος τρίχινος, καὶ
13 ἡ σελήνη ἐγένετο ὡς αἷμα, καὶ οἱ ἀστέρες τοῦ
οὐρανοῦ ἔπεσαν εἰς τὴν γῆν, ὡς συκῆ βάλλει
τοὺς ὀλύνθους αὐτῆς, ὑπὸ μεγάλου ἀνέμου
14 σειομένη· [m]καὶ ὁ οὐρανὸς ἀπεχωρίσθη ὡς m Ps. 102. 27. Esa. 34. 4. Heb. 1. 12. infr. 16. 20.
βιβλίον εἱλισσόμενον, καὶ πᾶν ὄρος καὶ νῆσος
15 ἐκ τῶν τόπων αὐτῶν ἐκινήθησαν· [n]καὶ οἱ βα- n Esa. 2. 19.
σιλεῖς τῆς γῆς, καὶ οἱ μεγιστᾶνες, καὶ οἱ πλού-
σιοι, καὶ οἱ χιλίαρχοι, καὶ οἱ δυνατοὶ, καὶ πᾶς

HAIL & FIRE www.hailandfire.com

δοῦλος καὶ πᾶς ἐλεύθερος ἔκρυψαν ἑαυτοὺς
εἰς τὰ σπήλαια καὶ εἰς τὰς πέτρας τῶν ὀρέων,
o Esa. 2. 19. Hos. 10. 8. Luc. 23. 30. infr. 19. 6. o καὶ λέγουσι τοῖς ὄρεσι καὶ ταῖς πέτραις, 16
" Πέσετε ἐφ' ἡμᾶς, καὶ κρύψατε ἡμᾶς ἀπὸ
" προσώπου τοῦ καθημένου ἐπὶ τοῦ θρόνου,
" καὶ ἀπὸ τῆς ὀργῆς τοῦ ἀρνίου· ὅτι ἦλθεν ἡ 17
" ἡμέρα ἡ μεγάλη τῆς ὀργῆς αὐτοῦ, καὶ τίς
" δύναται σταθῆναι;"

ΚΑΙ μετὰ ταῦτα εἶδον τέσσαρας ἀγγέλους 7
ἑστῶτας ἐπὶ τὰς τέσσαρας γωνίας τῆς γῆς,
κρατοῦντας τοὺς τέσσαρας ἀνέμους τῆς γῆς,
ἵνα μὴ πνέῃ ἄνεμος ἐπὶ τῆς γῆς, μήτε ἐπὶ τῆς
p Infr. 14. 1. θαλάσσης, μήτε ἐπὶ πᾶν δένδρον. p Καὶ εἶδον 2
ἄλλον ἄγγελον ἀναβάντα ἀπὸ ἀνατολῆς ἡλίου,
ἔχοντα σφραγῖδα Θεοῦ ζῶντος· καὶ ἔκραξε
φωνῇ μεγάλῃ τοῖς τέσσαρσιν ἀγγέλοις, οἷς
ἐδόθη αὐτοῖς ἀδικῆσαι τὴν γῆν καὶ τὴν θά-
q Ezech. 9. 4. infr. 9. 4. λασσαν, q λέγων, " Μὴ ἀδικήσητε τὴν γῆν, 3
" μήτε τὴν θάλασσαν, μήτε τὰ δένδρα, ἄχρις
" οὗ σφραγίζωμεν τοὺς δούλους τοῦ Θεοῦ
r Infr. 14. 1. " ἡμῶν ἐπὶ τῶν μετώπων αὐτῶν." r Καὶ 4 ιθ'
ἤκουσα τὸν ἀριθμὸν τῶν ἐσφραγισμένων· ρμδ'
χιλιάδες ἐσφραγισμένοι ἐκ πάσης φυλῆς υἱῶν
Ἰσραήλ· ἐκ φυλῆς Ἰούδα, ιβ' χιλιάδες 5
ἐσφραγισμένοι· ἐκ φυλῆς Ῥουβήν, ιβ' χιλιά-
δες ἐσφραγισμένοι· ἐκ φυλῆς Γάδ, ιβ' χιλιά-
δες ἐσφραγισμένοι· ἐκ φυλῆς Ἀσήρ, ιβ' χι- 6
λιάδες ἐσφραγισμένοι· ἐκ φυλῆς Νεφθαλείμ,
ιβ' χιλιάδες ἐσφραγισμένοι· ἐκ φυλῆς Μα-
νασσῆ, ιβ' χιλιάδες ἐσφραγισμένοι· ἐκ φυλῆς 7
Συμεών, ιβ' χιλιάδες ἐσφραγισμένοι· ἐκ φυ-

HAIL & FIRE www.hailandfire.com

λῆς Λευΐ, ιβ΄ χιλιάδες ἐσφραγισμένοι· ἐκ φυλῆς Ἰσαχὰρ, ιβ΄ χιλιάδες ἐσφραγισμένοι· 8 ἐκ φυλῆς Ζαβουλὼν, ιβ΄ χιλιάδες ἐσφραγισμένοι· ἐκ φυλῆς Ἰωσὴφ, ιβ΄ χιλιάδες ἐσφραγισμένοι· ἐκ φυλῆς Βενιαμὶν, ιβ΄ χιλιάδες ἐσφραγισμένοι.

κ΄ 9 [s] ΜΕΤΑ ταῦτα εἶδον, καὶ ἰδοὺ ὄχλος πολὺς, ὃν ἀριθμῆσαι αὐτὸν οὐδεὶς ἠδύνατο, ἐκ παντὸς ἔθνους καὶ φυλῶν καὶ λαῶν καὶ γλωσσῶν, ἑστῶτες ἐνώπιον τοῦ θρόνου καὶ ἐνώπιον τοῦ ἀρνίου, περιβεβλημένοι στολὰς λευκὰς, καὶ 10 φοίνικες ἐν ταῖς χερσὶν αὐτῶν· [t] καὶ κράζοντες φωνῇ μεγάλῃ, λέγοντες, "Ἡ σωτηρία τῷ καθ- "ημένῳ ἐπὶ τοῦ θρόνου τοῦ Θεοῦ ἡμῶν, καὶ τῷ 11 "ἀρνίῳ." Καὶ πάντες οἱ ἄγγελοι ἑστήκεσαν κύκλῳ τοῦ θρόνου καὶ τῶν πρεσβυτέρων καὶ τῶν τεσσάρων ζώων, καὶ ἔπεσον ἐνώπιον τοῦ θρόνου ἐπὶ πρόσωπον αὐτῶν, καὶ προσεκύνη- 12 σαν τῷ Θεῷ, λέγοντες, "Ἀμήν· ἡ εὐλογία καὶ "ἡ δόξα καὶ ἡ σοφία καὶ ἡ εὐχαριστία καὶ ἡ "τιμὴ καὶ ἡ δύναμις καὶ ἡ ἰσχὺς τῷ Θεῷ "ἡμῶν εἰς τοὺς αἰῶνας τῶν αἰώνων. ἀμήν." 13 Καὶ ἀπεκρίθη εἷς ἐκ τῶν πρεσβυτέρων, λέγων μοι, "Οὗτοι οἱ περιβεβλημένοι τὰς στολὰς "τὰς λευκὰς, τίνες εἰσὶ, καὶ πόθεν ἦλθον;" 14 [u] καὶ εἴρηκα αὐτῷ, "Κύριε, σὺ οἶδας." Καὶ εἶπέ μοι, "Οὗτοί εἰσιν οἱ ἐρχόμενοι ἐκ τῆς "θλίψεως τῆς μεγάλης, καὶ ἔπλυναν τὰς "στολὰς αὐτῶν, καὶ ἐλεύκαναν στολὰς αὐτῶν 15 "ἐν τῷ αἵματι τοῦ ἀρνίου. [x] διὰ τοῦτό εἰσιν "ἐνώπιον τοῦ θρόνου τοῦ Θεοῦ, καὶ λατρεύ-

s Supr. 3. 5, 18. et 6. 11. infr. ver. 14.

t Psal. 3. 9. Esa. 43. 11. Jer. 3. 23. Hos. 13. 4.

u Esa. 1. 18. Heb. 9. 14. 1 Joan. 1. 7. supr. 1. 5.

x Esa. 4. 5, 6.

HAIL & FIRE www.hailandfire.com

" ουσιν αὐτῷ ἡμέρας καὶ νυκτὸς ἐν τῷ ναῷ
" αὐτοῦ· καὶ ὁ καθήμενος ἐπὶ τοῦ θρόνου,
y Psal. 121. 6. Esa. 49. 10. " σκηνώσει ἐπ' αὐτούς. y οὐ πεινάσουσιν ἔτι, 16
" οὐδὲ διψήσουσιν ἔτι, οὐδὲ μὴ πέσῃ ἐπ' αὐ-
z Psal. 23. 1. Esa. 25. 8. Joan. 10. 11. infr. 21. 4. " τοὺς ὁ ἥλιος, οὐδὲ πᾶν καῦμα· z ὅτι τὸ ἀρ- 17
" νίον τὸ ἀνάμεσον τοῦ θρόνου ποιμανεῖ αὐ-
" τοὺς, καὶ ὁδηγήσει αὐτοὺς ἐπὶ ζώσας πηγὰς
" ὑδάτων, καὶ ἐξαλείψει ὁ Θεὸς πᾶν δάκρυον
" ἀπὸ τῶν ὀφθαλμῶν αὐτῶν."

ΚΑΙ ὅτε ἤνοιξε τὴν σφραγῖδα τὴν ἑβδό- 8 ΚΑ'
μην, ἐγένετο σιγὴ ἐν τῷ οὐρανῷ ὡς ἡμιώριον.
Καὶ εἶδον τοὺς ἑπτὰ ἀγγέλους, οἱ ἐνώπιον τοῦ 2
Θεοῦ ἑστήκασι, καὶ ἐδόθησαν αὐτοῖς ἑπτὰ σάλ-
a Supr. 5. 8. et 6. 9. infr. 9. 13. et 14. 18. πιγγες. a καὶ ἄλλος ἄγγελος ἦλθε, καὶ ἐστάθη 3
ἐπὶ τὸ θυσιαστήριον, ἔχων λιβανωτὸν χρυ-
σοῦν· καὶ ἐδόθη αὐτῷ θυμιάματα πολλὰ, ἵνα
δώσῃ ταῖς προσευχαῖς τῶν ἁγίων πάντων ἐπὶ
τὸ θυσιαστήριον τὸ χρυσοῦν τὸ ἐνώπιον τοῦ
b Psal. 141. 2. θρόνου. b καὶ ἀνέβη ὁ καπνὸς τῶν θυμιαμά- 4
των ταῖς προσευχαῖς τῶν ἁγίων, ἐκ χειρὸς τοῦ
ἀγγέλου, ἐνώπιον τοῦ Θεοῦ. καὶ εἴληφεν ὁ 5
ἄγγελος τὸ λιβανωτὸν, καὶ ἐγέμισεν αὐτὸ
ἐκ τοῦ πυρὸς τοῦ θυσιαστηρίου, καὶ ἔβαλεν
εἰς τὴν γῆν· καὶ ἐγένοντο φωναὶ καὶ βρονταὶ
καὶ ἀστραπαὶ καὶ σεισμός.

Καὶ οἱ ἑπτὰ ἄγγελοι ἔχοντες τὰς ἑπτὰ 6
σάλπιγγας, ἡτοίμασαν ἑαυτοὺς ἵνα σαλπίσωσι.
Καὶ ὁ πρῶτος ἄγγελος ἐσάλπισε, καὶ ἐγένετο 7 ΚΒ'
χάλαζα καὶ πῦρ μεμιγμένα αἵματι, καὶ ἐβλήθη
εἰς τὴν γῆν· καὶ τὸ τρίτον τῶν δένδρων
κατεκάη, καὶ πᾶς χόρτος χλωρὸς κατεκάη.

HAIL & FIRE www.hailandfire.com

ΚΓ′ 8 Καὶ ὁ δεύτερος ἄγγελος ἐσάλπισε, καὶ ὡς
ὄρος μέγα πυρὶ καιόμενον ἐβλήθη εἰς τὴν θά-
λασσαν· καὶ ἐγένετο τὸ τρίτον τῆς θαλάσσης
9 αἷμα. καὶ ἀπέθανε τὸ τρίτον τῶν κτισμάτων
τῶν ἐν τῇ θαλάσσῃ, τὰ ἔχοντα ψυχὰς, καὶ τὸ
ΚΔ′ 10 τρίτον τῶν πλοίων διεφθάρη. Καὶ ὁ τρίτος
ἄγγελος ἐσάλπισε, καὶ ἔπεσεν ἐκ τοῦ οὐρα-
νοῦ ἀστὴρ μέγας καιόμενος ὡς λαμπὰς, καὶ
ἔπεσεν ἐπὶ τὸ τρίτον τῶν ποταμῶν, καὶ ἐπὶ
11 τὰς πηγὰς τῶν ὑδάτων. καὶ τὸ ὄνομα τοῦ
ἀστέρος λέγεται Ἄψινθος· καὶ γίνεται τὸ
τρίτον εἰς ἄψινθον, καὶ πολλοὶ ἀνθρώπων
ἀπέθανον ἐκ τῶν ὑδάτων, ὅτι ἐπικράνθη-
ΚΕ′ 12 σαν. Καὶ ὁ τέταρτος ἄγγελος ἐσάλπισε, καὶ
ἐπλήγη τὸ τρίτον τοῦ ἡλίου καὶ τὸ τρίτον
τῆς σελήνης καὶ τὸ τρίτον τῶν ἀστέρων, ἵνα
σκοτισθῇ τὸ τρίτον αὐτῶν, καὶ ἡ ἡμέρα μὴ
φαίνῃ τὸ τρίτον αὐτῆς, καὶ ἡ νὺξ ὁμοίως.
13 Καὶ εἶδον, καὶ ἤκουσα ἑνὸς ἀγγέλου πετωμένου
ἐν μεσουρανήματι, λέγοντος φωνῇ μεγάλῃ,
" Οὐαὶ, οὐαὶ, οὐαὶ τοῖς κατοικοῦσιν ἐπὶ τῆς
" γῆς, ἐκ τῶν λοιπῶν φωνῶν τῆς σάλπιγγος τῶν
" τριῶν ἀγγέλων τῶν μελλόντων σαλπίζειν."

Κϛ′ 9 [c] ΚΑΙ ὁ πέμπτος ἄγγελος ἐσάλπισε, καὶ [c] Luc. 8. 31. infr. 17. 8.
εἶδον ἀστέρα ἐκ τοῦ οὐρανοῦ πεπτωκότα εἰς
τὴν γῆν, καὶ ἐδόθη αὐτῷ ἡ κλεὶς τοῦ φρέατος
2 τῆς ἀβύσσου, καὶ ἤνοιξε τὸ φρέαρ τῆς ἀβύσ-
σου. καὶ ἀνέβη καπνὸς ἐκ τοῦ φρέατος ὡς
καπνὸς καμίνου μεγάλης, καὶ ἐσκοτίσθη ὁ
ἥλιος καὶ ὁ ἀὴρ ἐκ τοῦ καπνοῦ τοῦ φρέατος.
3 Καὶ ἐκ τοῦ καπνοῦ ἐξῆλθον ἀκρίδες εἰς τὴν

HAIL & FIRE www.hailandfire.com

γῆν, καὶ ἐδόθη αὐταῖς ἐξουσία, ὡς ἔχουσιν
d Ezech. 9. 4. supr. 6. 6. et 7. 3. ἐξουσίαν οἱ σκορπίοι τῆς γῆς· [d] καὶ ἐρρέθη 4
αὐταῖς ἵνα μὴ ἀδικήσωσι τὸν χόρτον τῆς γῆς,
οὐδὲ πᾶν χλωρὸν, οὐδὲ πᾶν δένδρον, εἰ μὴ
τοὺς ἀνθρώπους μόνους οἵτινες οὐκ ἔχουσι
τὴν σφραγῖδα τοῦ Θεοῦ ἐπὶ τῶν μετώπων
αὐτῶν. καὶ ἐδόθη αὐταῖς ἵνα μὴ ἀποκτείνω- 5
σιν αὐτοὺς, ἀλλ' ἵνα βασανισθῶσι μῆνας πέν-
τε· καὶ ὁ βασανισμὸς αὐτῶν ὡς βασανισμὸς
e Esa. 2. 19. Jer. 8. 3. Hos. 10. 8. Luc. 23. 30. supr. 6. 16. σκορπίου, ὅταν παίσῃ ἄνθρωπον. [e] καὶ ἐν ταῖς 6
ἡμέραις ἐκείναις ζητήσουσιν οἱ ἄνθρωποι τὸν
θάνατον, καὶ οὐχ εὑρήσουσιν αὐτόν· καὶ ἐπι-
θυμήσουσιν ἀποθανεῖν, καὶ φεύξεται ὁ θάνα-
f Exod. 10. 4. Sap. 16. 9. Joel. 2. 4. τος ἀπ' αὐτῶν. [f] Καὶ τὰ ὁμοιώματα τῶν 7
ἀκρίδων ὅμοια ἵπποις ἡτοιμασμένοις εἰς πό-
λεμον, καὶ ἐπὶ τὰς κεφαλὰς αὐτῶν ὡς στέ-
φανοι ὅμοιοι χρυσῷ, καὶ τὰ πρόσωπα αὐτῶν
g Joel. 1. 6. ὡς πρόσωπα ἀνθρώπων· [g] καὶ εἶχον τρίχας ὡς 8
τρίχας γυναικῶν· καὶ οἱ ὀδόντες αὐτῶν ὡς
λεόντων ἦσαν· καὶ εἶχον θώρακας ὡς θώρακας 9
σιδηροῦς· καὶ ἡ φωνὴ τῶν πτερύγων αὐτῶν
ὡς φωνὴ ἁρμάτων ἵππων πολλῶν τρεχόντων
εἰς πόλεμον. καὶ ἔχουσιν οὐρὰς ὁμοίας σκορ- 10
πίοις, καὶ κέντρα ἦν ἐν ταῖς οὐραῖς αὐτῶν·
καὶ ἡ ἐξουσία αὐτῶν ἀδικῆσαι τοὺς ἀνθρώ-
h Supr. v. 1. πους μῆνας πέντε. [h] Καὶ ἔχουσιν ἐφ' αὐτῶν 11
βασιλέα τὸν ἄγγελον τῆς ἀβύσσου· ὄνομα
αὐτῷ Ἑβραϊστὶ Ἀβαδδὼν, καὶ ἐν τῇ Ἑλλη-
i Supr. 8. 13. νικῇ ὄνομα ἔχει Ἀπολλύων. [i] Ἡ οὐαὶ ἡ μία 12
ἀπῆλθεν· ἰδοὺ ἔρχονται ἔτι δύο οὐαὶ μετὰ
ταῦτα.

HAIL & FIRE www.hailandfire.com

ΚΖ' 13 ΚΑΙ ὁ ἕκτος ἄγγελος ἐσάλπισε, καὶ ἤκουσα
φωνὴν μίαν ἐκ τῶν τεσσάρων κεράτων τοῦ
θυσιαστηρίου τοῦ χρυσοῦ τοῦ ἐνώπιον τοῦ
14 Θεοῦ, [k] λέγουσαν τῷ ἕκτῳ ἀγγέλῳ ὃς εἶχε k Supr. 7. 1.
τὴν σάλπιγγα, "Λῦσον τοὺς τέσσαρας ἀγγέ-
"λους τοὺς δεδεμένους ἐπὶ τῷ ποταμῷ τῷ με-
15 "γάλῳ Εὐφράτῃ." Καὶ ἐλύθησαν οἱ τέσσαρες
ἄγγελοι οἱ ἡτοιμασμένοι εἰς τὴν ὥραν καὶ
ἡμέραν καὶ μῆνα καὶ ἐνιαυτὸν, ἵνα ἀποκτεί-
16 νωσι τὸ τρίτον τῶν ἀνθρώπων. [l] καὶ ὁ ἀρι- l Psal. 68. 18. Dan. 7. 10.
θμὸς στρατευμάτων τοῦ ἱππικοῦ δύο μυριάδες
μυριάδων· καὶ ἤκουσα τὸν ἀριθμὸν αὐτῶν.
17 Καὶ οὕτως εἶδον τοὺς ἵππους ἐν τῇ ὁράσει,
καὶ τοὺς καθημένους ἐπ' αὐτῶν, ἔχοντας θώ-
ρακας πυρίνους καὶ ὑακινθίνους καὶ θειώδεις·
καὶ αἱ κεφαλαὶ τῶν ἵππων ὡς κεφαλαὶ λεόν-
των, καὶ ἐκ τῶν στομάτων αὐτῶν ἐκπορεύεται
18 πῦρ καὶ καπνὸς καὶ θεῖον. ὑπὸ τῶν τριῶν
τούτων ἀπεκτάνθησαν τὸ τρίτον τῶν ἀνθρώ-
πων, ἐκ τοῦ πυρὸς καὶ ἐκ τοῦ καπνοῦ καὶ ἐκ
τοῦ θείου, τοῦ ἐκπορευομένου ἐκ τῶν στο-
19 μάτων αὐτῶν. αἱ γὰρ ἐξουσίαι αὐτῶν ἐν
τῷ στόματι αὐτῶν εἰσι· αἱ γὰρ οὐραὶ αὐ-
τῶν ὅμοιαι ὄφεσιν, ἔχουσαι κεφαλὰς, καὶ
20 ἐν αὐταῖς ἀδικοῦσι. [m] Καὶ οἱ λοιποὶ τῶν m Lev. 17. 7. Deut. 31. 17. Psal. 106. 37. et 115. 5, &c. et 135. 5.
ἀνθρώπων οἳ οὐκ ἀπεκτάνθησαν ἐν ταῖς πλη-
γαῖς ταύταις, οὔτε μετενόησαν ἐκ τῶν ἔρ-
γων τῶν χειρῶν αὐτῶν, ἵνα μὴ προσκυνή-
σωσι τὰ δαιμόνια, καὶ εἴδωλα τὰ χρυσᾶ καὶ
τὰ ἀργυρᾶ καὶ τὰ χαλκᾶ καὶ τὰ λίθινα καὶ
τὰ ξύλινα, ἃ οὔτε βλέπειν δύναται, οὔτε

HAIL & FIRE www.hailandfire.com

ἀκούειν, οὔτε περιπατεῖν· καὶ οὐ μετενόησαν 21
ἐκ τῶν φόνων αὐτῶν, οὔτε ἐκ τῶν φαρμα-
κειῶν αὐτῶν, οὔτε ἐκ τῆς πορνείας αὐτῶν,
οὔτε ἐκ τῶν κλεμμάτων αὐτῶν.

n Matt. 17. 2. supr. 1. 15. Ι Ο ΚΗ′ n ΚΑΙ εἶδον ἄλλον ἄγγελον ἰσχυρὸν κατα-
βαίνοντα ἐκ τοῦ οὐρανοῦ, περιβεβλημένον νε-
φέλην, καὶ ἶρις ἐπὶ τῆς κεφαλῆς, καὶ τὸ πρόσ-
ωπον αὐτοῦ ὡς ὁ ἥλιος, καὶ οἱ πόδες αὐτοῦ
ὡς στύλοι πυρός· καὶ εἶχεν ἐν τῇ χειρὶ αὐτοῦ 2
βιβλαρίδιον ἀνεῳγμένον· καὶ ἔθηκε τὸν πόδα
αὐτοῦ τὸν δεξιὸν ἐπὶ τὴν θάλασσαν, τὸν δὲ
εὐώνυμον ἐπὶ τὴν γῆν, καὶ ἔκραξε φωνῇ με- 3
γάλῃ ὥσπερ λέων μυκᾶται· καὶ ὅτε ἔκραξεν,
ἐλάλησαν αἱ ἑπτὰ βρονταὶ τὰς ἑαυτῶν φω-
o Dan. 8. 26. et 12. 4, 9. νάς· o καὶ ὅτε ἐλάλησαν αἱ ἑπτὰ βρονταὶ τὰς 4
φωνὰς ἑαυτῶν, ἔμελλον γράφειν· καὶ ἤκουσα
φωνὴν ἐκ τοῦ οὐρανοῦ, λέγουσάν μοι, "Σφρά-
" γισον ἃ ἐλάλησαν αἱ ἑπτὰ βρονταὶ, καὶ μὴ
p Dan. 12. 7. " ταῦτα γράψῃς." p Καὶ ὁ ἄγγελος, ὃν εἶδον 5
ἑστῶτα ἐπὶ τῆς θαλάσσης καὶ ἐπὶ τῆς γῆς,
ἦρε τὴν χεῖρα αὐτοῦ εἰς τὸν οὐρανὸν, καὶ 6
ὤμοσεν ἐν τῷ ζῶντι εἰς τοὺς αἰῶνας τῶν
αἰώνων, ὃς ἔκτισε τὸν οὐρανὸν καὶ τὰ ἐν αὐτῷ,
καὶ τὴν γῆν καὶ τὰ ἐν αὐτῇ, καὶ τὴν θάλασσαν
καὶ τὰ ἐν αὐτῇ, "Ὅτι χρόνος οὐκ ἔσται ἔτι·
q Infr. 11. 15. " q ἀλλὰ ἐν ταῖς ἡμέραις τῆς φωνῆς τοῦ ἑβδό- 7
" μου ἀγγέλου, ὅταν μέλλῃ σαλπίζειν, καὶ τε-
" λεσθῇ τὸ μυστήριον τοῦ Θεοῦ, ὡς εὐηγγέ-
" λισε τοῖς ἑαυτοῦ δούλοις τοῖς προφήταις."

r Supr. ver. 4. r Καὶ ἡ φωνὴ ἣν ἤκουσα ἐκ τοῦ οὐρανοῦ, πά- 8
λιν λαλοῦσα μετ' ἐμοῦ, καὶ λέγουσα, "Ὑπαγε

HAIL & FIRE www.hailandfire.com

" λάβε τὸ βιβλαρίδιον τὸ ἠνεῳγμένον ἐν τῇ
" χειρὶ ἀγγέλου τοῦ ἑστῶτος ἐπὶ τῆς θα-
9 " λάσσης καὶ ἐπὶ τῆς γῆς." 8 Καὶ ἀπῆλθον s Ezech. 3. 1, 2, 3.
πρὸς τὸν ἄγγελον, λέγων αὐτῷ, " Δός μοι τὸ
" βιβλαρίδιον." Καὶ λέγει μοι, " Λάβε καὶ
" κατάφαγε αὐτό· καὶ πικρανεῖ σου τὴν κοι-
" λίαν, ἀλλ' ἐν τῷ στόματί σου ἔσται γλυκὺ
ΚΘ' 10 " ὡς μέλι." Καὶ ἔλαβον τὸ βιβλαρίδιον ἐκ
τῆς χειρὸς τοῦ ἀγγέλου, καὶ κατέφαγον αὐτό·
καὶ ἦν ἐν τῷ στόματί μου ὡς μέλι, γλυκύ· καὶ
ὅτε ἔφαγον αὐτὸ, ἐπικράνθη ἡ κοιλία μου.
11 Καὶ λέγει μοι, " Δεῖ σε πάλιν προφητεῦσαι
" ἐπὶ λαοῖς καὶ ἔθνεσι καὶ γλώσσαις καὶ βα-
" σιλεῦσι πολλοῖς."

I I t Καὶ ἐδόθη μοι κάλαμος ὅμοιος ῥάβδῳ, λέ- t Ezech. 40. et 41. et 42. et 43.
γων, "Ἔγειραι, καὶ μέτρησον τὸν ναὸν τοῦ
" Θεοῦ, καὶ τὸ θυσιαστήριον, καὶ τοὺς προσ-
2 " κυνοῦντας ἐν αὐτῷ· u καὶ τὴν αὐλὴν τὴν u Ezech. 4. 17, 19, 20. infr. 13. 5.
" ἔσωθεν τοῦ ναοῦ ἔκβαλε ἔξω, καὶ μὴ αὐτὴν
" μετρήσῃς, ὅτι ἐδόθη τοῖς ἔθνεσι· καὶ τὴν
" πόλιν τὴν ἁγίαν πατήσουσι μῆνας τεσσα-
Λ' 3 " ράκοντα δύο. x Καὶ δώσω τοῖς δυσὶ μάρ- x Infr. 12. 6.
" τυσί μου, καὶ προφητεύσουσιν ἡμέρας χι-
" λίας διακοσίας ἑξήκοντα, περιβεβλημένοι
4 " σάκκους." y Οὗτοί εἰσιν αἱ δύο ἐλαῖαι, καὶ y Zach. 4. 2, 3, 11, 14.
δύο λυχνίαι αἱ ἐνώπιον τοῦ Θεοῦ τῆς γῆς
5 ἑστῶσαι. καὶ εἴ τις αὐτοὺς θέλῃ ἀδικῆσαι,
πῦρ ἐκπορεύεται ἐκ τοῦ στόματος αὐτῶν, καὶ
κατεσθίει τοὺς ἐχθροὺς αὐτῶν· καὶ εἴ τις αὐ-
τοὺς θέλῃ ἀδικῆσαι, οὕτω δεῖ αὐτὸν ἀποκταν-
6 θῆναι. z Οὗτοι ἔχουσιν ἐξουσίαν κλεῖσαι τὸν z Exod. 7. et 8. et 9. et 10. et 12. 1 Reg. 17. 1.

HAIL & FIRE www.hailandfire.com

οὐρανὸν, ἵνα μὴ βρέχῃ ὑετὸς ἐν ἡμέραις αὐτῶν τῆς προφητείας· καὶ ἐξουσίαν ἔχουσιν ἐπὶ τῶν ὑδάτων, στρέφειν αὐτὰ εἰς αἷμα, καὶ πατάξαι τὴν γῆν πάσῃ πληγῇ, ὁσάκις ἐὰν
a Dan. 7. 21. infr. 13. 1, 7, 11. et 17. 8. θελήσωσι. [a] Καὶ ὅταν τελέσωσι τὴν μαρτυ- 7
ρίαν αὐτῶν, τὸ θηρίον τὸ ἀναβαῖνον ἐκ τῆς ἀβύσσου ποιήσει πόλεμον μετ' αὐτῶν, καὶ
b Infr. 17. 2, 5. et 18. 10. νικήσει αὐτοὺς, καὶ ἀποκτενεῖ αὐτούς. [b] καὶ 8
τὰ πτώματα αὐτῶν ἐπὶ τῆς πλατείας πόλεως τῆς μεγάλης, ἥτις καλεῖται πνευματικῶς Σόδομα καὶ Αἴγυπτος, ὅπου καὶ ὁ Κύριος ἡμῶν ἐσταυρώθη. καὶ βλέψουσιν ἐκ τῶν λαῶν 9
καὶ φυλῶν καὶ γλωσσῶν καὶ ἐθνῶν τὰ πτώματα αὐτῶν ἡμέρας τρεῖς καὶ ἥμισυ, καὶ τὰ πτώματα αὐτῶν οὐκ ἀφήσουσι τεθῆναι εἰς μνήματα. καὶ οἱ κατοικοῦντες ἐπὶ τῆς γῆς 10
χαροῦσιν ἐπ' αὐτοῖς, καὶ εὐφρανθήσονται· καὶ δῶρα πέμψουσιν ἀλλήλοις, ὅτι οὗτοι οἱ δύο προφῆται ἐβασάνισαν τοὺς κατοικοῦντας ἐπὶ τῆς γῆς. Καὶ μετὰ τὰς τρεῖς ἡμέρας καὶ ἥ- 11 ΛΑ'
μισυ, πνεῦμα ζωῆς ἐκ τοῦ Θεοῦ εἰσῆλθεν ἐπ' αὐτοὺς, καὶ ἔστησαν ἐπὶ τοὺς πόδας αὐτῶν, καὶ φόβος μέγας ἔπεσεν ἐπὶ τοὺς θεωροῦντας αὐτούς. καὶ ἤκουσαν φωνὴν μεγάλην ἐκ τοῦ 12
οὐρανοῦ, λέγουσαν αὐτοῖς, "Ἀνάβητε ὧδε." Καὶ ἀνέβησαν εἰς τὸν οὐρανὸν ἐν τῇ νεφέλῃ, καὶ ἐθεώρησαν αὐτοὺς οἱ ἐχθροὶ αὐτῶν. Καὶ ἐν 13
ἐκείνῃ τῇ ὥρᾳ ἐγένετο σεισμὸς μέγας, καὶ τὸ δέκατον τῆς πόλεως ἔπεσε, καὶ ἀπεκτάνθησαν ἐν τῷ σεισμῷ ὀνόματα ἀνθρώπων χιλιάδες ἑπτά· καὶ οἱ λοιποὶ ἔμφοβοι ἐγένοντο, καὶ

HAIL & FIRE www.hailandfire.com

14 ἔδωκαν δόξαν τῷ Θεῷ τοῦ οὐρανοῦ. [b]Ἡ οὐαὶ b Supr. 8. 13. et 9. 12. infr. 15. 1.
ἡ δευτέρα ἀπῆλθεν· ἰδοὺ ἡ οὐαὶ ἡ τρίτη ἔρ-
χεται ταχύ.

ΑΒ′ 15 [c]ΚΑΙ ὁ ἕβδομος ἄγγελος ἐσάλπισε, καὶ ἐγέ- c Supr. 10. 7.
νοντο φωναὶ μεγάλαι ἐν τῷ οὐρανῷ, λέγουσαι,
" Ἐγένοντο αἱ βασιλεῖαι τοῦ κόσμου, τοῦ
" Κυρίου ἡμῶν, καὶ τοῦ Χριστοῦ αὐτοῦ, καὶ
" βασιλεύσει εἰς τοὺς αἰῶνας τῶν αἰώνων."

16 [d]Καὶ οἱ εἴκοσι καὶ τέσσαρες πρεσβύτεροι οἱ d Supr. 4. 4. 10. et 5. 8.
ἐνώπιον τοῦ Θεοῦ καθήμενοι ἐπὶ τοὺς θρόνους
αὐτῶν, ἔπεσαν ἐπὶ τὰ πρόσωπα αὐτῶν, καὶ
17 προσεκύνησαν τῷ Θεῷ, [e]λέγοντες, " Εὐχα- e Supr. 1. 4, 8. et 4. 8. infr. 16. 5. et 19. 6.
" ριστοῦμέν σοι, Κύριε ὁ Θεὸς ὁ παντοκράτωρ,
" ὁ ὢν καὶ ὁ ἦν καὶ ὁ ἐρχόμενος, ὅτι εἴληφας
" τὴν δύναμίν σου τὴν μεγάλην, καὶ ἐβασί-
18 " λευσας. καὶ τὰ ἔθνη ὠργίσθησαν, καὶ ἦλθεν
" ἡ ὀργή σου, καὶ ὁ καιρὸς τῶν νεκρῶν, κρι-
" θῆναι, καὶ δοῦναι τὸν μισθὸν τοῖς δούλοις
" σου τοῖς προφήταις, καὶ τοῖς ἁγίοις καὶ τοῖς
" φοβουμένοις τὸ ὄνομά σου, τοῖς μικροῖς καὶ
" τοῖς μεγάλοις, καὶ διαφθεῖραι τοὺς διαφθεί-
" ροντας τὴν γῆν."

ΑΓ′ 19 [f]ΚΑΙ ἠνοίγη ὁ ναὸς τοῦ Θεοῦ ἐν τῷ οὐρανῷ, f Infr. 15. 5.
καὶ ὤφθη ἡ κιβωτὸς τῆς διαθήκης αὐτοῦ ἐν τῷ
ναῷ αὐτοῦ· καὶ ἐγένοντο ἀστραπαὶ καὶ φωναὶ
καὶ βρονταὶ καὶ σεισμὸς καὶ χάλαζα μεγάλη.

12 1 Καὶ σημεῖον μέγα ὤφθη ἐν τῷ οὐρανῷ, γυνὴ
περιβεβλημένη τὸν ἥλιον, καὶ ἡ σελήνη ὑπο-
κάτω τῶν ποδῶν αὐτῆς, καὶ ἐπὶ τῆς κεφαλῆς
2 αὐτῆς στέφανος ἀστέρων δώδεκα· καὶ ἐν γα-
στρὶ ἔχουσα, κράζει ὠδίνουσα, καὶ βασανιζο-

HAIL & FIRE www.hailandfire.com

μένη τεκεῖν. Καὶ ὤφθη ἄλλο σημεῖον ἐν τῷ 3
οὐρανῷ, καὶ ἰδοὺ δράκων μέγας πυρρὸς, ἔχων
κεφαλὰς ἑπτὰ καὶ κέρατα δέκα· καὶ ἐπὶ τὰς
κεφαλὰς αὐτοῦ διαδήματα ἑπτά· καὶ ἡ οὐρὰ 4
αὐτοῦ σύρει τὸ τρίτον τῶν ἀστέρων τοῦ οὐ-
ρανοῦ, καὶ ἔβαλεν αὐτοὺς εἰς τὴν γῆν. Καὶ ὁ
δράκων ἕστηκεν ἐνώπιον τῆς γυναικὸς τῆς
μελλούσης τεκεῖν, ἵνα ὅταν τέκῃ, τὸ τέκνον
αὐτῆς καταφάγῃ. g καὶ ἔτεκεν υἱὸν ἄρρενα, ὃς 5
μέλλει ποιμαίνειν πάντα τὰ ἔθνη ἐν ῥάβδῳ
σιδηρᾷ· καὶ ἡρπάσθη τὸ τέκνον αὐτῆς πρὸς
τὸν Θεὸν καὶ τὸν θρόνον αὐτοῦ. h καὶ ἡ γυνὴ 6
ἔφυγεν εἰς τὴν ἔρημον, ὅπου ἔχει τόπον ἡτοι-
μασμένον ἀπὸ τοῦ Θεοῦ, ἵνα ἐκεῖ τρέφωσιν
αὐτὴν ἡμέρας χιλίας διακοσίας ἑξήκοντα.

i Καὶ ἐγένετο πόλεμος ἐν τῷ οὐρανῷ· ὁ 7 ΛΔ΄
Μιχαὴλ καὶ οἱ ἄγγελοι αὐτοῦ ἐπολέμησαν
κατὰ τοῦ δράκοντος, καὶ ὁ δράκων ἐπολέμησε,
καὶ οἱ ἄγγελοι αὐτοῦ, k καὶ οὐκ ἴσχυσαν, οὔτε 8
τόπος εὑρέθη αὐτῶν ἔτι ἐν τῷ οὐρανῷ. l καὶ 9
ἐβλήθη ὁ δράκων ὁ μέγας, ὁ ὄφις ὁ ἀρχαῖος,
ὁ καλούμενος Διάβολος, καὶ ὁ Σατανᾶς, ὁ
πλανῶν τὴν οἰκουμένην ὅλην, ἐβλήθη εἰς τὴν
γῆν, καὶ οἱ ἄγγελοι αὐτοῦ μετ' αὐτοῦ ἐβλήθη-
σαν. m Καὶ ἤκουσα φωνὴν μεγάλην λέγουσαν 10
ἐν τῷ οὐρανῷ, "Ἄρτι ἐγένετο ἡ σωτηρία καὶ
" ἡ δύναμις καὶ ἡ βασιλεία τοῦ Θεοῦ ἡμῶν,
" καὶ ἡ ἐξουσία τοῦ Χριστοῦ αὐτοῦ· ὅτι
" κατεβλήθη ὁ κατήγορος τῶν ἀδελφῶν ἡμῶν,
" ὁ κατηγορῶν αὐτῶν ἐνώπιον τοῦ Θεοῦ ἡμῶν
" ἡμέρας καὶ νυκτός. n καὶ αὐτοὶ ἐνίκησαν 11

g Psal. 2. 9. supr. 2. 27. infr. 19. 15.
h Supr. 11. 3.
i Dan. 10. 13. 21. et 12. 1. Judæ 9.
k Dan. 2. 35.
l Gen. 3. 1, 4. Luc. 10. 18. Joan. 12. 31. 1 Cor. 11. 3. infr. 20. 2.
m Job. 1. 9. et 2. 5. Zach. 3. 1. supr. 11. 15.
n Rom. 8. 33, 34, 37. et 10. 20.

HAIL & FIRE www.hailandfire.com

" αὐτὸν διὰ τὸ αἷμα τοῦ ἀρνίου, καὶ διὰ τὸν
" λόγον τῆς μαρτυρίας αὐτῶν, καὶ οὐκ ἠγά-
" πησαν τὴν ψυχὴν αὐτῶν ἄχρι θανάτου.
12 " ο διὰ τοῦτο εὐφραίνεσθε οἱ οὐρανοὶ καὶ οἱ ο Psal. 96. 11. Esa. 49. 13.
" ἐν αὐτοῖς σκηνοῦντες. οὐαὶ τοῖς κατοικοῦσι supr. 8. 13.
" τὴν γῆν καὶ τὴν θάλασσαν, ὅτι κατέβη ὁ
" διάβολος πρὸς ὑμᾶς ἔχων θυμὸν μέγαν,
ΛΕ' 13 " εἰδὼς ὅτι ὀλίγον καιρὸν ἔχει." Καὶ ὅτε
εἶδεν ὁ δράκων ὅτι ἐβλήθη εἰς τὴν γῆν, ἐδίωξε
14 τὴν γυναῖκα ἥτις ἔτεκε τὸν ἄρρενα. P Καὶ ἐδό- p Dan. 7. 25. et 12. 7.
θησαν τῇ γυναικὶ δύο πτέρυγες τοῦ ἀετοῦ τοῦ supr. ver. 6.
μεγάλου, ἵνα πέτηται εἰς τὴν ἔρημον εἰς τὸν
τόπον αὐτῆς, ὅπου τρέφεται ἐκεῖ καιρὸν, καὶ
καιροὺς, καὶ ἥμισυ καιροῦ, ἀπὸ προσώπου τοῦ
15 ὄφεως. Καὶ ἔβαλεν ὁ ὄφις ὀπίσω τῆς γυναικὸς
ἐκ τοῦ στόματος αὐτοῦ ὕδωρ ὡς ποταμὸν, ἵνα
16 ταύτην ποταμοφόρητον ποιήσῃ. καὶ ἐβοήθησεν
ἡ γῆ τῇ γυναικὶ, καὶ ἤνοιξεν ἡ γῆ τὸ στόμα αὐ-
τῆς, καὶ κατέπιε τὸν ποταμὸν ὃν ἔβαλεν ὁ δρά-
17 κων ἐκ τοῦ στόματος αὐτοῦ. Q Καὶ ὠργίσθη ὁ q 1 Joan. 5. 10
δράκων ἐπὶ τῇ γυναικὶ, καὶ ἀπῆλθε ποιῆσαι
πόλεμον μετὰ τῶν λοιπῶν τοῦ σπέρματος αὐ-
τῆς, τῶν τηρούντων τὰς ἐντολὰς τοῦ Θεοῦ,
καὶ ἐχόντων τὴν μαρτυρίαν τοῦ Ἰησοῦ Χρι-
στοῦ.
ΛΣ' 18 Καὶ ἐστάθην ἐπὶ τὴν ἄμμον τῆς θαλάσ-
13 σης. r καὶ εἶδον ἐκ τῆς θαλάσσης θηρίον ἀνα- r Dan. 7. 7. infr. 17. 3, 9, 12.
βαῖνον, ἔχον κεφαλὰς ἑπτὰ καὶ κέρατα δέκα·
καὶ ἐπὶ τῶν κεράτων αὐτοῦ δέκα διαδήματα,
καὶ ἐπὶ τὰς κεφαλὰς αὐτοῦ ὄνομα βλασφη-
2 μίας. s καὶ τὸ θηρίον ὃ εἶδον ἦν ὅμοιον παρ- s Supr. 12. 9.

HAIL & FIRE www.hailandfire.com

δάλει, καὶ οἱ πόδες αὐτοῦ ὡς ἄρκτου, καὶ τὸ στόμα αὐτοῦ ὡς στόμα λέοντος. καὶ ἔδωκεν αὐτῷ ὁ δράκων τὴν δύναμιν αὐτοῦ, καὶ τὸν
t Infr. 17. 3. θρόνον αὐτοῦ, καὶ ἐξουσίαν μεγάλην. [t]καὶ εἶ- 3
δον μίαν τῶν κεφαλῶν αὐτοῦ ὡς ἐσφαγμένην εἰς θάνατον· καὶ ἡ πληγὴ τοῦ θανάτου αὐτοῦ ἐθεραπεύθη, καὶ ἐθαυμάσθη ὅλη τῇ γῇ ὀπίσω
u Infr. 18. 18. τοῦ θηρίου. [u]καὶ προσεκύνησαν τὸν δράκοντα 4
ὃς ἔδωκεν ἐξουσίαν τῷ θηρίῳ, καὶ προσεκύνησαν τὸ θηρίον, λέγοντες, "Τίς ὅμοιος τῷ θη-
" ρίῳ; τίς δύναται πολεμῆσαι μετ' αὐτοῦ;"
x Dan. 7. 8, 11. et 11. 36. supr. 11. 2. 9. [x]καὶ ἐδόθη αὐτῷ στόμα λαλοῦν μεγάλα καὶ 5
βλασφημίας· καὶ ἐδόθη αὐτῷ ἐξουσία ποιῆσαι μῆνας τεσσαράκοντα δύο· καὶ ἤνοιξε 6
τὸ στόμα αὐτοῦ εἰς βλασφημίαν πρὸς τὸν Θεὸν, βλασφημῆσαι τὸ ὄνομα αὐτοῦ, καὶ τὴν σκηνὴν αὐτοῦ, καὶ τοὺς ἐν τῷ οὐρανῷ σκη-
y Dan. 7. 21. supr. 11. 7. νοῦντας. [y]Καὶ ἐδόθη αὐτῷ πόλεμον ποιῆσαι 7
μετὰ τῶν ἁγίων, καὶ νικῆσαι αὐτούς· καὶ ἐδόθη αὐτῷ ἐξουσία ἐπὶ πᾶσαν φυλὴν καὶ γλῶσσαν καὶ ἔθνος.

z Exod. 32. 33. Philipp. 4. 3. supr. 3. 5. Infr. 17. 8. et 20. 12. et 21. 27. [z]Καὶ προσκυνήσουσιν αὐτῷ πάντες οἱ κατ- 8
οικοῦντες ἐπὶ τῆς γῆς, ὧν οὐ γέγραπται τὰ ὀνόματα ἐν τῇ βίβλῳ τῆς ζωῆς τοῦ ἀρνίου
a Supr. 2. 7. ἐσφαγμένου, ἀπὸ καταβολῆς κόσμου. [a]Εἴ 9
b Gen. 9. 6. Exa. 33. 1. Matt. 26. 52. infr. 14. 12. τις ἔχει οὖς, ἀκουσάτω. [b]Εἴ τις αἰχμαλωσίαν 10
συνάγει, εἰς αἰχμαλωσίαν ὑπάγει· εἴ τις ἐν μαχαίρᾳ ἀποκτενεῖ, δεῖ αὐτὸν ἐν μαχαίρᾳ ἀποκτανθῆναι· ὧδέ ἐστιν ἡ ὑπομονὴ καὶ ἡ πίστις τῶν ἁγίων.

c Supr. 11. 7. [c]Καὶ εἶδον ἄλλο θηρίον ἀναβαῖνον ἐκ τῆς 11 ΑΖ'

HAIL & FIRE www.hailandfire.com

γῆς, καὶ εἶχε κέρατα δύο ὅμοια ἀρνίῳ, καὶ
12 ἐλάλει ὡς δράκων. [d] καὶ τὴν ἐξουσίαν τοῦ d Supr. ver. 3. infr. 19. 20.
πρώτου θηρίου πᾶσαν ποιεῖ ἐνώπιον αὐτοῦ·
καὶ ποιεῖ τὴν γῆν καὶ τοὺς κατοικοῦντας ἐν
αὐτῇ ἵνα προσκυνήσωσι τὸ θηρίον τὸ πρῶτον,
οὗ ἐθεραπεύθη ἡ πληγὴ τοῦ θανάτου αὐτοῦ·
13 [e] καὶ ποιεῖ σημεῖα μεγάλα, ἵνα καὶ πῦρ ποιῇ e Matt. 24. 24. 2 Thess. 2. 9.
καταβαίνειν ἐκ τοῦ οὐρανοῦ εἰς τὴν γῆν ἐνώ- infr. 16. 14.
14 πιον τῶν ἀνθρώπων. [f] καὶ πλανᾷ τοὺς κατοι- f Deut. 13. 1. Matt. 24. 24.
κοῦντας ἐπὶ τῆς γῆς, διὰ τὰ σημεῖα ἃ ἐδόθη infr. 16. 14. et 19. 20.
αὐτῷ ποιῆσαι ἐνώπιον τοῦ θηρίου, λέγων τοῖς
κατοικοῦσιν ἐπὶ τῆς γῆς, ποιῆσαι εἰκόνα τῷ
θηρίῳ ὃ ἔχει τὴν πληγὴν τῆς μαχαίρας καὶ
15 ἔζησε. [g] Καὶ ἐδόθη αὐτῷ δοῦναι πνεῦμα τῇ g Infr. 19. 20.
εἰκόνι τοῦ θηρίου, ἵνα καὶ λαλήσῃ ἡ εἰκὼν τοῦ
θηρίου, καὶ ποιήσῃ, ὅσοι ἂν μὴ προσκυνήσωσι
τὴν εἰκόνα τοῦ θηρίου, ἵνα ἀποκτανθῶσι.
16 [h] Καὶ ποιεῖ πάντας, τοὺς μικροὺς καὶ τοὺς με- h Infr. 19. 20.
γάλους, καὶ τοὺς πλουσίους καὶ τοὺς πτω-
χοὺς, καὶ τοὺς ἐλευθέρους καὶ τοὺς δούλους,
ἵνα δώσῃ αὐτοῖς χάραγμα ἐπὶ τῆς χειρὸς αὐ-
τῶν τῆς δεξιᾶς, ἢ ἐπὶ τῶν μετώπων αὐτῶν,
17 [i] καὶ ἵνα μήτις δύνηται ἀγοράσαι ἢ πωλῆσαι, i Infr. 14. 11.
εἰ μὴ ὁ ἔχων τὸ χάραγμα, ἢ τὸ ὄνομα τοῦ
θηρίου, ἢ τὸν ἀριθμὸν τοῦ ὀνόματος αὐτοῦ.
ΑΗ' 18 [k] Ὧδε ἡ σοφία ἐστίν. ὁ ἔχων τὸν νοῦν, ψη- k Infr. 15. 2. et 17. 9.
φισάτω τὸν ἀριθμὸν τοῦ θηρίου· ἀριθμὸς
γὰρ ἀνθρώπου ἐστὶ, καὶ ὁ ἀριθμὸς αὐτοῦ
χξ΄.
ΑΘ' 14 1 [l] ΚΑΙ εἶδον, καὶ ἰδοὺ ἀρνίον ἑστηκὸς ἐπὶ l Supr. 7. 4.
τὸ ὄρος Σιὼν, καὶ μετ' αὐτοῦ ἑκατὸν τεσσα-

HAIL & FIRE www.hailandfire.com

ρακοντατέσσαρες χιλιάδες, ἔχουσαι τὸ ὄνομα
τοῦ πατρὸς αὐτοῦ γεγραμμένον ἐπὶ τῶν με-
m Supr. 1. 15. et 5. 8. infr. 19. 6. τώπων αὐτῶν. m καὶ ἤκουσα φωνὴν ἐκ τοῦ 2
οὐρανοῦ ὡς φωνὴν ὑδάτων πολλῶν, καὶ ὡς
φωνὴν βροντῆς μεγάλης· καὶ φωνὴν ἤκουσα
κιθαρῳδῶν κιθαριζόντων ἐν ταῖς κιθάραις αὐ-
n Supr. 5. 9. τῶν. n καὶ ᾄδουσιν ὡς ᾠδὴν καινὴν ἐνώπιον 3
τοῦ θρόνου, καὶ ἐνώπιον τῶν τεσσάρων ζώων
καὶ τῶν πρεσβυτέρων· καὶ οὐδεὶς ἠδύνατο
μαθεῖν τὴν ᾠδὴν, εἰ μὴ αἱ ἑκατὸν τεσσαρα-
κοντατέσσαρες χιλιάδες, οἱ ἠγορασμένοι ἀπὸ
o 1 Cor. 6. 20. 2 Cor. 11. 2. Jac. 1. 18. supr. 3. 4. et 5. 9. τῆς γῆς. o Οὗτοί εἰσιν οἳ μετὰ γυναικῶν οὐκ 4
ἐμολύνθησαν· παρθένοι γάρ εἰσιν. οὗτοί εἰ-
σιν οἱ ἀκολουθοῦντες τῷ ἀρνίῳ ὅπου ἂν ὑπά-
γῃ. οὗτοι ἠγοράσθησαν ἀπὸ τῶν ἀνθρώπων,
p Psal. 32. 2. Soph. 3. 13. Eph. 5. 27. ἀπαρχὴ τῷ Θεῷ καὶ τῷ ἀρνίῳ· p καὶ ἐν τῷ 5
στόματι αὐτῶν οὐχ εὑρέθη δόλος· ἄμωμοι γάρ
εἰσιν ἐνώπιον τοῦ θρόνου τοῦ Θεοῦ.

ΚΑΙ εἶδον ἄλλον ἄγγελον πετώμενον ἐν 6 Μ′
μεσουρανήματι, ἔχοντα εὐαγγέλιον αἰώνιον,
εὐαγγελίσαι τοὺς κατοικοῦντας ἐπὶ τῆς γῆς,
καὶ πᾶν ἔθνος καὶ φυλὴν καὶ γλῶσσαν καὶ
q Gen. 1. 1. Psal. 33. 6. et 124. 8. et 146. 6. Act. 14. 15. et 17. 24. λαὸν, q λέγοντα ἐν φωνῇ μεγάλῃ, "Φοβήθητε 7
" τὸν Θεὸν, καὶ δότε αὐτῷ δόξαν, ὅτι ἦλθεν ἡ
" ὥρα τῆς κρίσεως αὐτοῦ· καὶ προσκυνήσατε
" τῷ ποιήσαντι τὸν οὐρανὸν καὶ τὴν γῆν καὶ
r Esa. 21. 9. Jer. 51. 8. infr. 18. 2, 3, 10, 21. et 16. 19. et 17. 2, 5. " θάλασσαν καὶ πηγὰς ὑδάτων." r Καὶ ἄλλος 8 ΜΑ
ἄγγελος ἠκολούθησε, λέγων, "Ἔπεσεν ἔπεσε
" Βαβυλὼν ἡ πόλις ἡ μεγάλη· ὅτι ἐκ τοῦ οἴ-
" νου τοῦ θυμοῦ τῆς πορνείας αὐτῆς πεπότικε
" πάντα ἔθνη." Καὶ τρίτος ἄγγελος ἠκολού- 9 ΜΒ′

HAIL & FIRE www.hailandfire.com

θησεν αὐτοῖς, λέγων ἐν φωνῇ μεγάλῃ, "Εἴ
" τις τὸ θηρίον προσκυνεῖ καὶ τὴν εἰκόνα αὐ-
" τοῦ, καὶ λαμβάνει χάραγμα ἐπὶ τοῦ μετ-
10 " ώπου αὐτοῦ, ἢ ἐπὶ τὴν χεῖρα αὐτοῦ, [s] καὶ s Psal. 75. 9. Esa. 51. 17.
" αὐτὸς πίεται ἐκ τοῦ οἴνου τοῦ θυμοῦ τοῦ Jer. 25. 15. infr. 16. 19.
" Θεοῦ, τοῦ κεκερασμένου ἀκράτου ἐν τῷ et 19. 20. et 20. 10.
" ποτηρίῳ τῆς ὀργῆς αὐτοῦ, καὶ βασανισθή-
" σεται ἐν πυρὶ καὶ θείῳ ἐνώπιον τῶν ἁγίων
11 " ἀγγέλων, καὶ ἐνώπιον τοῦ ἀρνίου· [t] καὶ ὁ t Esa. 34. 10. infr. 19. 3.
" καπνὸς τοῦ βασανισμοῦ αὐτῶν ἀναβαίνει
" εἰς αἰῶνας αἰώνων· καὶ οὐκ ἔχουσιν ἀνά-
" παυσιν ἡμέρας καὶ νυκτὸς οἱ προσκυνοῦντες
" τὸ θηρίον καὶ τὴν εἰκόνα αὐτοῦ, καὶ εἴ τις
" λαμβάνει τὸ χάραγμα τοῦ ὀνόματος αὐτοῦ."
12 [u] Ὧδε ὑπομονὴ τῶν ἁγίων ἐστίν· ὧδε οἱ τη- u Supr. 13. 10.
ροῦντες τὰς ἐντολὰς τοῦ Θεοῦ καὶ τὴν πίστιν
Ἰησοῦ.
13 [v] Καὶ ἤκουσα φωνῆς ἐκ τοῦ οὐρανοῦ, λε- v 1 Cor. 15. 18. 1 Thess. 4. 14.
γούσης μοι, "Γράψον, Μακάριοι οἱ νεκροὶ οἱ ἐν
" Κυρίῳ ἀποθνήσκοντες ἀπάρτι. Ναὶ," λέγει
τὸ Πνεῦμα· " ἵνα ἀναπαύσωνται ἐκ τῶν κόπων
" αὐτῶν· τὰ δὲ ἔργα αὐτῶν ἀκολουθεῖ μετ'
" αὐτῶν."
ΜΓ' 14 [x] Καὶ εἶδον, καὶ ἰδοὺ νεφέλη λευκὴ, καὶ x Ezech. 1. 26. Dan. 7. 13. supr. 1. 13.
ἐπὶ τὴν νεφέλην καθήμενος ὅμοιος υἱῷ ἀνθρώ-
που, ἔχων ἐπὶ τῆς κεφαλῆς αὐτοῦ στέφανον
χρυσοῦν, καὶ ἐν τῇ χειρὶ αὐτοῦ δρέπανον ὀξύ.
15 [y] καὶ ἄλλος ἄγγελος ἐξῆλθεν ἐκ τοῦ ναοῦ, κρά- y Joel. 3. 13. Matt. 13. 39.
ζων ἐν μεγάλῃ φωνῇ τῷ καθημένῳ ἐπὶ τῆς
νεφέλης, "Πέμψον τὸ δρέπανόν σου, καὶ θέ-
" ρισον, ὅτι ἦλθέ σοι ἡ ὥρα τοῦ θερίσαι,

HAIL & FIRE www.hailandfire.com

" ὅτι ἐξηράνθη ὁ θερισμὸς τῆς γῆς." Καὶ 16
ἔβαλεν ὁ καθήμενος ἐπὶ τὴν νεφέλην τὸ δρέ-
πανον αὐτοῦ ἐπὶ τὴν γῆν, καὶ ἐθερίσθη ἡ γῆ.

Καὶ ἄλλος ἄγγελος ἐξῆλθεν ἐκ τοῦ ναοῦ 17 ΜΔ'
τοῦ ἐν τῷ οὐρανῷ, ἔχων καὶ αὐτὸς δρέπανον
ὀξύ. καὶ ἄλλος ἄγγελος ἐξῆλθεν ἐκ τοῦ θυ- 18
σιαστηρίου, ἔχων ἐξουσίαν ἐπὶ τοῦ πυρὸς, καὶ
ἐφώνησε κραυγῇ μεγάλῃ τῷ ἔχοντι τὸ δρέ-
πανον τὸ ὀξὺ, λέγων, " Πέμψον σου τὸ δρέ-
" πανον τὸ ὀξὺ, καὶ τρύγησον τοὺς βότρυας
" τῆς γῆς, ὅτι ἥκμασαν αἱ σταφυλαὶ αὐ-
z Infr. 19. 15. " τῆς." z Καὶ ἔβαλεν ὁ ἄγγελος τὸ δρέ- 19
πανον αὐτοῦ εἰς τὴν γῆν, καὶ ἐτρύγησε τὴν
ἄμπελον τῆς γῆς, καὶ ἔβαλεν εἰς τὴν ληνὸν
a Esa. 63. 3. Lam. 1. 15. τοῦ θυμοῦ τοῦ Θεοῦ τὴν μεγάλην. a καὶ ἐπα- 20
τήθη ἡ ληνὸς ἔξω τῆς πόλεως, καὶ ἐξῆλθεν
αἷμα ἐκ τῆς ληνοῦ ἄχρι τῶν χαλινῶν τῶν ἵπ-
πων, ἀπὸ σταδίων χιλίων ἑξακοσίων.

b Supr. 11. 14. b ΚΑΙ εἶδον ἄλλο σημεῖον ἐν τῷ οὐρανῷ 15 ΜΕ'
μέγα καὶ θαυμαστὸν, ἀγγέλους ἑπτὰ, ἔχοντας
πληγὰς ἑπτὰ τὰς ἐσχάτας, ὅτι ἐν αὐταῖς ἐτε-
c Supr. 4. 6. et 5. 8. et 14. 2. λέσθη ὁ θυμὸς τοῦ Θεοῦ. c Καὶ εἶδον ὡς θά- 2
λασσαν ὑαλίνην μεμιγμένην πυρὶ, καὶ τοὺς
νικῶντας ἐκ τοῦ θηρίου καὶ ἐκ τῆς εἰκόνος
αὐτοῦ καὶ ἐκ τοῦ χαράγματος αὐτοῦ, ἐκ τοῦ
ἀριθμοῦ τοῦ ὀνόματος αὐτοῦ, ἑστῶτας ἐπὶ
τὴν θάλασσαν τὴν ὑαλίνην, ἔχοντας κιθάρας
d Exod. 15. 1. Psal. 111. 2. et 139. 14. et 145. 17. τοῦ Θεοῦ. d καὶ ᾄδουσι τὴν ᾠδὴν Μωσέως 3
δούλου τοῦ Θεοῦ, καὶ τὴν ᾠδὴν τοῦ ἀρνίου,
λέγοντες, " Μεγάλα καὶ θαυμαστὰ τὰ ἔργα
" σου, Κύριε ὁ Θεὸς ὁ παντοκράτωρ· δίκαιαι

HAIL & FIRE www.hailandfire.com

" καὶ ἀληθιναὶ αἱ ὁδοί σου, ὁ βασιλεὺς τῶν
4 " ἁγίων. [e] τίς οὐ μὴ φοβηθῇ σε, Κύριε, καὶ [e] Esa. 66. 23. Jer. 10. 7.
" δοξάσῃ τὸ ὄνομά σου; ὅτι μόνος ὅσιος·
" ὅτι πάντα τὰ ἔθνη ἥξουσι, καὶ προσκυνή-
" σουσιν ἐνώπιόν σου· ὅτι τὰ δικαιώματά
" σου ἐφανερώθησαν."
5 [f] Καὶ μετὰ ταῦτα εἶδον, καὶ ἰδοὺ ἠνοίγη ὁ [f] Num. 1. 50. supr. 11. 19.
ναὸς τῆς σκηνῆς τοῦ μαρτυρίου ἐν τῷ οὐρα-
6 νῷ· [g] καὶ ἐξῆλθον οἱ ἑπτὰ ἄγγελοι ἔχοντες [g] Supr. 1. 13.
τὰς ἑπτὰ πληγὰς, ἐκ τοῦ ναοῦ, ἐνδεδυμένοι
λίνον καθαρὸν καὶ λαμπρὸν, καὶ περιεζωσμέ-
7 νοι περὶ τὰ στήθη ζώνας χρυσᾶς. καὶ ἓν ἐκ
τῶν τεσσάρων ζώων ἔδωκε τοῖς ἑπτὰ ἀγγέ-
λοις ἑπτὰ φιάλας χρυσᾶς, γεμούσας τοῦ θυ-
μοῦ τοῦ Θεοῦ τοῦ ζῶντος εἰς τοὺς αἰῶνας τῶν
8 αἰώνων. [h] καὶ ἐγεμίσθη ὁ ναὸς καπνοῦ ἐκ τῆς [h] Exod. 40. 34. 1 Reg. 8. 10. Esa. 6. 4.
δόξης τοῦ Θεοῦ, καὶ ἐκ τῆς δυνάμεως αὐτοῦ·
καὶ οὐδεὶς ἠδύνατο εἰσελθεῖν εἰς τὸν ναὸν,
ἄχρι τελεσθῶσιν αἱ ἑπτὰ πληγαὶ τῶν ἑπτὰ
ἀγγέλων.

Μϛ' 16 ΚΑΙ ἤκουσα φωνῆς μεγάλης ἐκ τοῦ ναοῦ,
λεγούσης τοῖς ἑπτὰ ἀγγέλοις, " Ὑπάγετε, καὶ
" ἐκχέατε τὰς φιάλας τοῦ θυμοῦ τοῦ Θεοῦ
2 " εἰς τὴν γῆν." [i] Καὶ ἀπῆλθεν ὁ πρῶτος, καὶ [i] Exod. 9. 9, 10, 11. supr. 13. 14, 16, 17.
ἐξέχεε τὴν φιάλην αὐτοῦ ἐπὶ τὴν γῆν· καὶ
ἐγένετο ἕλκος κακὸν καὶ πονηρὸν εἰς τοὺς ἀν-
θρώπους τοὺς ἔχοντας τὸ χάραγμα τοῦ θηρίου,
καὶ τοὺς τῇ εἰκόνι αὐτοῦ προσκυνοῦντας.

ΜΖ' 3 [k] Καὶ ὁ δεύτερος ἄγγελος ἐξέχεε τὴν φιάλην [k] Exod. 7. 17, 20.
αὐτοῦ εἰς τὴν θάλασσαν· καὶ ἐγένετο αἷμα
ὡς νεκροῦ, καὶ πᾶσα ψυχὴ ζῶσα ἀπέθανεν ἐν

HAIL & FIRE www.hailandfire.com

τῇ θαλάσσῃ. Καὶ ὁ τρίτος ἄγγελος ἐξέχεε 4 ΜΗ′
τὴν φιάλην αὐτοῦ εἰς τοὺς ποταμοὺς καὶ εἰς
τὰς πηγὰς τῶν ὑδάτων· καὶ ἐγένετο αἷμα.
l Supr. 1. 4, 8. et 4. 8. et 11. 17. l Καὶ ἤκουσα τοῦ ἀγγέλου τῶν ὑδάτων, λέγον- 5
τος, "Δίκαιος, Κύριε, εἶ, ὁ ὢν καὶ ὁ ἦν καὶ ὁ
m Matt. 23. 34. "ὅσιος, ὅτι ταῦτα ἔκρινας· m ὅτι αἷμα ἁγίων 6
"καὶ προφητῶν ἐξέχεαν, καὶ αἷμα αὐτοῖς
n Supr. 9. 13. et 15. 3. "ἔδωκας πιεῖν· ἄξιοι γάρ εἰσι." n Καὶ ἤ- 7
κουσα ἄλλου ἐκ τοῦ θυσιαστηρίου, λέγοντος,
"Ναὶ, Κύριε ὁ Θεὸς ὁ παντοκράτωρ, ἀληθι-
"ναὶ καὶ δίκαιαι αἱ κρίσεις σου." Καὶ ὁ τέ- 8 ΜΘ′
ταρτος ἄγγελος ἐξέχεε τὴν φιάλην αὐτοῦ ἐπὶ
τὸν ἥλιον· καὶ ἐδόθη αὐτῷ καυματίσαι τοὺς
o Infr. ver. 11, 21. ἀνθρώπους ἐν πυρί· o καὶ ἐκαυματίσθησαν οἱ 9
ἄνθρωποι καῦμα μέγα, καὶ ἐβλασφήμησαν τὸ
ὄνομα τοῦ Θεοῦ τοῦ ἔχοντος ἐξουσίαν ἐπὶ τὰς
πληγὰς ταύτας, καὶ οὐ μετενόησαν δοῦναι
αὐτῷ δόξαν.

Καὶ ὁ πέμπτος ἄγγελος ἐξέχεε τὴν φιάλην 10 Ν′
αὐτοῦ ἐπὶ τὸν θρόνον τοῦ θηρίου· καὶ ἐγένετο
ἡ βασιλεία αὐτοῦ ἐσκοτωμένη· καὶ ἐμασσῶν-
το τὰς γλώσσας αὐτῶν ἐκ τοῦ πόνου, καὶ 11
ἐβλασφήμησαν τὸν Θεὸν τοῦ οὐρανοῦ ἐκ τῶν
πόνων αὐτῶν καὶ ἐκ τῶν ἑλκῶν αὐτῶν, καὶ οὐ
μετενόησαν ἐκ τῶν ἔργων αὐτῶν. Καὶ ὁ ἕκτος 12 ΝΑ′
ἄγγελος ἐξέχεε τὴν φιάλην αὐτοῦ ἐπὶ τὸν
ποταμὸν τὸν μέγαν τὸν Εὐφράτην· καὶ ἐξη-
ράνθη τὸ ὕδωρ αὐτοῦ, ἵνα ἑτοιμασθῇ ἡ ὁδὸς
τῶν βασιλέων τῶν ἀπὸ ἀνατολῶν ἡλίου.
p Supr. 12. 9. Infr. 19. 20. et 20. 10. p Καὶ εἶδον ἐκ τοῦ στόματος τοῦ δράκοντος, 13
καὶ ἐκ τοῦ στόματος τοῦ θηρίου, καὶ ἐκ τοῦ

HAIL & FIRE www.hailandfire.com

στόματος τοῦ ψευδοπροφήτου, πνεύματα τρία
14 ἀκάθαρτα ὅμοια βατράχοις· [q] εἰσὶ γὰρ πνεύ- q Matt. 24. 42, 43. Luc. 12. 39. 1 Thess. 5. 2. 2 Thess. 2. 9. 2 Pet. 3. 10. supr. 2. 10. et 13. 13. infr. 17. 14. et 19. 19, 20. et 20. 9.
ματα δαιμόνων ποιοῦντα σημεῖα ἐκπορεύεσθαι ἐπὶ τοὺς βασιλεῖς τῆς γῆς καὶ τῆς οἰκουμένης ὅλης, συναγαγεῖν αὐτοὺς εἰς πόλεμον τῆς ἡμέρας ἐκείνης τῆς μεγάλης τοῦ Θεοῦ
15 τοῦ παντοκράτορος. " [r]Ἰδοὺ ἔρχομαι ὡς κλέ- r Matt. 24. 44. Luc. 12. 39. 2 Cor. 5. 3. 1 Thess. 5. 2. 2 Pet. 3. 10. supr. 3. 3, 4. 18.
" πτης. μακάριος ὁ γρηγορῶν, καὶ τηρῶν τὰ
" ἱμάτια αὐτοῦ, ἵνα μὴ γυμνὸς περιπατῇ, καὶ
16 " βλέπωσι τὴν ἀσχημοσύνην αὐτοῦ." Καὶ
συνήγαγεν αὐτοὺς εἰς τὸν τόπον τὸν καλού-
NB' 17 μενον Ἑβραϊστὶ Ἀρμαγεδδών. [s]Καὶ ὁ ἕβδομος s Infr. 21. 6.
ἄγγελος ἐξέχεε τὴν φιάλην αὐτοῦ εἰς τὸν ἀέρα· καὶ ἐξῆλθε φωνὴ μεγάλη ἀπὸ τοῦ ναοῦ τοῦ οὐρανοῦ, ἀπὸ τοῦ θρόνου, λέγουσα, " Γέγονε."
18 [t]Καὶ ἐγένοντο φωναὶ καὶ βρονταὶ καὶ ἀστρα- t Supr. 4. 5. et 8. 5.
παὶ, καὶ σεισμὸς ἐγένετο μέγας, οἷος οὐκ ἐγένετο ἀφ' οὗ οἱ ἄνθρωποι ἐγένοντο ἐπὶ τῆς
19 γῆς, τηλικοῦτος σεισμὸς οὕτω μέγας. [u]καὶ u Esa. 51. 22, 23. Jer. 25. 15, 16. supr. 14. 8, 10. infr. 18. 5.
ἐγένετο ἡ πόλις ἡ μεγάλη εἰς τρία μέρη, καὶ αἱ πόλεις τῶν ἐθνῶν ἔπεσον· καὶ Βαβυλὼν ἡ μεγάλη ἐμνήσθη ἐνώπιον τοῦ Θεοῦ, δοῦναι αὐτῇ τὸ ποτήριον τοῦ οἴνου τοῦ θυμοῦ τῆς
20 ὀργῆς αὐτοῦ. [x]καὶ πᾶσα νῆσος ἔφυγε, καὶ x Supr. 6. 14.
21 ὄρη οὐχ εὑρέθησαν. [y]καὶ χάλαζα μεγάλη ὡς y Supr. 11. 19. et 16. 9, 11.
ταλαντιαία καταβαίνει ἐκ τοῦ οὐρανοῦ ἐπὶ τοὺς ἀνθρώπους· καὶ ἐβλασφήμησαν οἱ ἄνθρωποι τὸν Θεὸν, ἐκ τῆς πληγῆς τῆς χαλάζης· ὅτι μεγάλη ἐστὶν ἡ πληγὴ αὐτῆς σφόδρα.
NΓ' 17 [z]ΚΑΙ ἦλθεν εἷς ἐκ τῶν ἑπτὰ ἀγγέλων τῶν z Jer. 51. 13. Nah. 3. 4.
ἐχόντων τὰς ἑπτὰ φιάλας, καὶ ἐλάλησε μετ'

HAIL & FIRE www.hailandfire.com

ἐμοῦ, λέγων μοι, "Δεῦρο, δείξω σοι τὸ κρίμα
" τῆς πόρνης τῆς μεγάλης, τῆς καθημένης ἐπὶ
a Jer. 51. 7. supr. 14. 8. infr. 18. 3. " τῶν ὑδάτων τῶν πολλῶν· [a] μεθ' ἧς ἐπόρνευ- 2
" σαν οἱ βασιλεῖς τῆς γῆς, καὶ ἐμεθύσθησαν
" ἐκ τοῦ οἴνου τῆς πορνείας αὐτῆς οἱ κατοι-
b Supr. 13. 1. infr. ver. 7, 8. " κοῦντες τὴν γῆν." [b] Καὶ ἀπήνεγκέ με εἰς 3
ἔρημον ἐν πνεύματι· καὶ εἶδον γυναῖκα καθη-
μένην ἐπὶ θηρίον κόκκινον, γέμον ὀνομάτων
βλασφημίας, ἔχον κεφαλὰς ἑπτὰ καὶ κέρατα
c Infr. 18. 16. δέκα. [c] καὶ ἡ γυνὴ ἡ περιβεβλημένη πορφύ- 4
ρᾳ καὶ κοκκίνῳ, καὶ κεχρυσωμένη χρυσῷ καὶ
λίθῳ τιμίῳ καὶ μαργαρίταις, ἔχουσα χρυσοῦν
ποτήριον ἐν τῇ χειρὶ αὐτῆς, γέμον βδελυγμά-
d 2 Thess. 2. 7. των καὶ ἀκαθάρτητος πορνείας αὐτῆς, [d] καὶ 5
ἐπὶ τὸ μέτωπον αὐτῆς ὄνομα γεγραμμένον,
" Μυστήριον, Βαβυλὼν ἡ μεγάλη, ἡ μήτηρ
" τῶν πορνῶν καὶ τῶν βδελυγμάτων τῆς γῆς."
e Infr. 18. 24. [e] Καὶ εἶδον τὴν γυναῖκα μεθύουσαν ἐκ τοῦ αἵ- 6
ματος τῶν ἁγίων, καὶ ἐκ τοῦ αἵματος τῶν μαρ-
τύρων Ἰησοῦ· καὶ ἐθαύμασα, ἰδὼν αὐτὴν,
θαῦμα μέγα.

Καὶ εἶπέ μοι ὁ ἄγγελος, "Διατί ἐθαύμα- 7 ΝΔ'
" σας; ἐγώ σοι ἐρῶ τὸ μυστήριον τῆς γυναι-
" κὸς, καὶ τοῦ θηρίου τοῦ βαστάζοντος αὐτὴν,
" τοῦ ἔχοντος τὰς ἑπτὰ κεφαλὰς καὶ τὰ δέκα
f Exod. 32. 32. Philipp. 4. 3. supr. 3. 5. et 13. 1, 3, 8, 10. infr. 20. 12. et 21. 27. " κέρατα. [f] Θηρίον ὃ εἶδες, ἦν, καὶ οὐκ ἔστι, 8
" καὶ μέλλει ἀναβαίνειν ἐκ τῆς ἀβύσσου, καὶ
" εἰς ἀπώλειαν ὑπάγειν· καὶ θαυμάσονται οἱ
" κατοικοῦντες ἐπὶ τῆς γῆς, ὧν οὐ γέγραπται
" τὰ ὀνόματα ἐπὶ τὸ βιβλίον τῆς ζωῆς ἀπὸ
" καταβολῆς κόσμου, βλέποντες τὸ θηρίον ὅ,

HAIL & FIRE www.hailandfire.com

9 " τι ἦν, καὶ οὐκ ἔστι, καίπερ ἐστίν. g Ὧδε ὁ g Supr. 13. 1, 18.
" νοῦς ὁ ἔχων σοφίαν. αἱ ἑπτὰ κεφαλαὶ, ὄρη
" εἰσὶν ἑπτὰ, ὅπου ἡ γυνὴ κάθηται ἐπ' αὐτῶν.
10 " καὶ βασιλεῖς ἑπτά εἰσιν· οἱ πέντε ἔπεσαν,
" καὶ ὁ εἷς ἐστιν, ὁ ἄλλος οὔπω ἦλθε· καὶ
11 " ὅταν ἔλθῃ, ὀλίγον αὐτὸν δεῖ μεῖναι. καὶ τὸ
" θηρίον ὃ ἦν, καὶ οὐκ ἔστι, καὶ αὐτὸς ὄγδοός
" ἐστι, καὶ ἐκ τῶν ἑπτά ἐστι, καὶ εἰς ἀπώ-
12 " λειαν ὑπάγει. h Καὶ τὰ δέκα κέρατα ἃ εἶ- h Dan. 7. 20. supr. 13. 1.
" δες, δέκα βασιλεῖς εἰσιν, οἵτινες βασιλείαν
" οὔπω ἔλαβον, ἀλλ' ἐξουσίαν ὡς βασιλεῖς
" μίαν ὥραν λαμβάνουσι μετὰ τοῦ θηρίου.
13 " οὗτοι μίαν γνώμην ἔχουσι, καὶ τὴν δύναμιν
" καὶ τὴν ἐξουσίαν ἑαυτῶν τῷ θηρίῳ διαδιδώ-
14 " σουσιν. i οὗτοι μετὰ τοῦ ἀρνίου πολεμή- i 1 Tim. 6. 15. supr. 16. 14. infr. 19. 16.
" σουσι, καὶ τὸ ἀρνίον νικήσει αὐτοὺς, ὅτι
" Κύριος κυρίων ἐστὶ καὶ Βασιλεὺς βασιλέων·
" καὶ οἱ μετ' αὐτοῦ, κλητοὶ καὶ ἐκλεκτοὶ καὶ
" πιστοί."
15 k Καὶ λέγει μοι, "Τὰ ὕδατα ἃ εἶδες, οὗ ἡ k Esa. 8. 7.
" πόρνη κάθηται, λαοὶ καὶ ὄχλοι εἰσὶ, καὶ
16 " ἔθνη καὶ γλῶσσαι. l Καὶ τὰ δέκα κέρατα ἃ l Infr. 18. 8.
" εἶδες ἐπὶ τὸ θηρίον, οὗτοι μισήσουσι τὴν
" πόρνην, καὶ ἠρημωμένην ποιήσουσιν αὐτὴν
" καὶ γυμνὴν, καὶ τὰς σάρκας αὐτῆς φάγον-
17 " ται, καὶ αὐτὴν κατακαύσουσιν ἐν πυρί. ὁ
" γὰρ Θεὸς ἔδωκεν εἰς τὰς καρδίας αὐτῶν
" ποιῆσαι τὴν γνώμην αὐτοῦ, καὶ ποιῆσαι
" μίαν γνώμην, καὶ δοῦναι τὴν βασιλείαν αὐ-
" τῶν τῷ θηρίῳ, ἄχρι τελεσθῇ τὰ ῥήματα
18 " τοῦ Θεοῦ. m Καὶ ἡ γυνὴ ἣν εἶδες, ἔστιν m Supr. 16. 19.

HAIL & FIRE www.hailandfire.com

" ἡ πόλις ἡ μεγάλη, ἡ ἔχουσα βασιλείαν ἐπὶ
" τῶν βασιλέων τῆς γῆς."

ΚΑΙ μετὰ ταῦτα εἶδον ἄγγελον κατα- 18 ΝΕ'
βαίνοντα ἐκ τοῦ οὐρανοῦ, ἔχοντα ἐξουσίαν
μεγάλην· καὶ ἡ γῆ ἐφωτίσθη ἐκ τῆς δόξης
n Esa. 13. 21. et 21. 9. et 34. 11, 14. Jer. 50. 39. et 51. 8, 37. supr. 14. 8. αὐτοῦ. n καὶ ἔκραξεν ἐν ἰσχύϊ, φωνῇ μεγάλῃ, 2
λέγων, " Ἔπεσεν ἔπεσε Βαβυλὼν ἡ μεγάλη,
" καὶ ἐγένετο κατοικητήριον δαιμόνων, καὶ φυ-
" λακὴ παντὸς πνεύματος ἀκαθάρτου, καὶ φυ-
" λακὴ παντὸς ὀρνέου ἀκαθάρτου καὶ μεμισημ-
o Supr. 14. 8. et 17. 2. " μένου· o ὅτι ἐκ τοῦ οἴνου τοῦ θυμοῦ τῆς 3
" πορνείας αὐτῆς πέπωκε πάντα τὰ ἔθνη, καὶ
" οἱ βασιλεῖς τῆς γῆς μετ' αὐτῆς ἐπόρνευ-
" σαν, καὶ οἱ ἔμποροι τῆς γῆς ἐκ τῆς δυνά-
" μεως τοῦ στρήνους αὐτῆς ἐπλούτησαν."

p Gen. 19. 12. Esa. 48. 20. et 52. 11. Jer. 50. 8. et 51. 6, 45. 2 Cor. 6. 17. P Καὶ ἤκουσα ἄλλην φωνὴν ἐκ τοῦ οὐρανοῦ, 4
λέγουσαν, " Ἐξέλθετε ἐξ αὐτῆς ὁ λαός μου,
" ἵνα μὴ συγκοινωνήσητε ταῖς ἁμαρτίαις αὐ-
" τῆς, καὶ ἵνα μὴ λάβητε ἐκ τῶν πληγῶν αὐ-
q Supr. 16. 19. " τῆς· q ὅτι ἠκολούθησαν αὐτῆς αἱ ἁμαρτίαι 5
" ἄχρι τοῦ οὐρανοῦ, καὶ ἐμνημόνευσεν ὁ Θεὸς
r Psal. 137. 8. Jer. 50. 15. supr. 14. 10. " τὰ ἀδικήματα αὐτῆς. r ἀπόδοτε αὐτῇ ὡς καὶ 6
" αὐτὴ ἀπέδωκεν ὑμῖν, καὶ διπλώσατε αὐτῇ
" διπλᾶ κατὰ τὰ ἔργα αὐτῆς· ἐν τῷ ποτηρίῳ
s Esa. 47. 8. " ᾧ ἐκέρασε, κεράσατε αὐτῇ διπλοῦν. s ὅσα 7
" ἐδόξασεν ἑαυτὴν καὶ ἐστρηνίασε, τοσοῦτον
" δότε αὐτῇ βασανισμὸν καὶ πένθος· ὅτι ἐν
" τῇ καρδίᾳ αὐτῆς λέγει, 'Κάθημαι βασίλισσα,
" καὶ χήρα οὐκ εἰμὶ, καὶ πένθος οὐ μὴ ἴδω.'
1 2 Thess. 2. 8. supr. 17. 16. " t Διὰ τοῦτο ἐν μιᾷ ἡμέρᾳ ἥξουσιν αἱ πληγαὶ 8
" αὐτῆς, θάνατος καὶ πένθος καὶ λιμός· καὶ

HAIL & FIRE www.hailandfire.com

" ἐν πυρὶ κατακαυθήσεται· ὅτι ἰσχυρὸς Κύ-
9 " ριος ὁ Θεὸς ὁ κρίνων αὐτήν. [u] Καὶ κλαύ- u Ezech. 26. 16. supr. 17. 2. et 18. 3. infr. ver. 18.
" σονται αὐτὴν, καὶ κόψονται ἐπ' αὐτῇ οἱ βα-
" σιλεῖς τῆς γῆς, οἱ μετ' αὐτῆς πορνεύσαντες
" καὶ στρηνιάσαντες, ὅταν βλέπωσι τὸν κα-
10 " πνὸν τῆς πυρώσεως αὐτῆς, [x] ἀπὸ μακρόθεν x Esa. 21. 9. Jer. 51. 8. supr. 14. 8.
" ἑστηκότες διὰ τὸν φόβον τοῦ βασανισμοῦ
" αὐτῆς, λέγοντες, Οὐαὶ, οὐαὶ ἡ πόλις ἡ με-
" γάλη Βαβυλὼν, ἡ πόλις ἡ ἰσχυρὰ, ὅτι ἐν
11 " μιᾷ ὥρᾳ ἦλθεν ἡ κρίσις σου. [y] Καὶ οἱ ἔμ- y Ezech. 27. 30.
"ποροι τῆς γῆς κλαίουσι καὶ πενθοῦσιν ἐπ'
" αὐτῇ, ὅτι τὸν γόμον αὐτῶν οὐδεὶς ἀγοράζει
12 " οὐκέτι· γόμον χρυσοῦ, καὶ ἀργύρου, καὶ λί-
" θου τιμίου, καὶ μαργαρίτου, καὶ βύσσου, καὶ
" πορφύρας, καὶ σηρικοῦ, καὶ κοκκίνου· καὶ
" πᾶν ξύλον θύϊνον, καὶ πᾶν σκεῦος ἐλεφάν-
" τινον, καὶ πᾶν σκεῦος ἐκ ξύλου τιμιωτά-
" του, καὶ χαλκοῦ, καὶ σιδήρου, καὶ μαρμάρου,
13 " [z] καὶ κινάμωμον, καὶ θυμιάματα, καὶ μύρον, z Ezech. 27. 13.
" καὶ λίβανον, καὶ οἶνον, καὶ ἔλαιον, καὶ σεμί-
" δαλιν, καὶ σῖτον, καὶ κτήνη, καὶ πρόβατα,
" καὶ ἵππων, καὶ ῥεδῶν, καὶ σωμάτων, καὶ
14 " ψυχὰς ἀνθρώπων. καὶ ἡ ὀπώρα τῆς ἐπιθυ-
" μίας τῆς ψυχῆς σου ἀπῆλθεν ἀπὸ σοῦ, καὶ
" πάντα τὰ λιπαρὰ καὶ τὰ λαμπρὰ ἀπῆλθεν
" ἀπὸ σοῦ, καὶ οὐκέτι οὐ μὴ εὑρήσῃς αὐτά.
15 " Οἱ ἔμποροι τούτων οἱ πλουτήσαντες ἀπ'
" αὐτῆς, ἀπὸ μακρόθεν στήσονται διὰ τὸν
" φόβον τοῦ βασανισμοῦ αὐτῆς, κλαίοντες
16 " καὶ πενθοῦντες, [a] καὶ λέγοντες, Οὐαὶ, οὐαὶ a Supr. 17. 4.
" ἡ πόλις ἡ μεγάλη, ἡ περιβεβλημένη βύσσι-

HAIL & FIRE www.hailandfire.com

" νον καὶ πορφυροῦν καὶ κόκκινον, καὶ κε-
" χρυσωμένη ἐν χρυσῷ καὶ λίθῳ τιμίῳ καὶ
" μαργαρίταις· ὅτι μιᾷ ὥρᾳ ἠρημώθη ὁ τοσ-
b Esa. 23. 14. Ezech. 27. 29. " οὗτος πλοῦτος. b Καὶ πᾶς κυβερνήτης, 17
" καὶ πᾶς ἐπὶ τῶν πλοίων ὁ ὅμιλος, καὶ
" ναῦται, καὶ ὅσοι τὴν θάλασσαν ἐργάζονται,
c Esa. 34. 10. supr. ver. 9. et 13. 4. " ἀπὸ μακρόθεν ἔστησαν, c καὶ ἔκραζον, ὁρῶν- 18
" τες τὸν καπνὸν τῆς πυρώσεως αὐτῆς, λέ-
" γοντες, 'Τίς ὁμοία τῇ πόλει τῇ μεγάλῃ;'
d Jos. 7. 6. Job. 2. 12. " d Καὶ ἔβαλον χοῦν ἐπὶ τὰς κεφαλὰς αὐτῶν, 19
" καὶ ἔκραζον κλαίοντες καὶ πενθοῦντες, λέ-
" γοντες, Οὐαὶ, οὐαὶ ἡ πόλις ἡ μεγάλη, ἐν ᾗ
" ἐπλούτησαν πάντες οἱ ἔχοντες πλοῖα ἐν τῇ
" θαλάσσῃ ἐκ τῆς τιμιότητος αὐτῆς, ὅτι μιᾷ
e Esa. 44. 23. et 49. 13. Jer. 51. 48. infr. 19. 2. " ὥρᾳ ἠρημώθη. e Εὐφραίνου ἐπ' αὐτὴν, οὐ- 20
" ρανὲ, καὶ οἱ ἅγιοι ἀπόστολοι καὶ οἱ προ-
" φῆται, ὅτι ἔκρινεν ὁ Θεὸς τὸ κρίμα ὑμῶν
" ἐξ αὐτῆς."
f Jer. 51. 64. f Καὶ ἦρεν εἷς ἄγγελος ἰσχυρὸς λίθον ὡς 21
μύλον μέγαν, καὶ ἔβαλεν εἰς τὴν θάλασσαν,
λέγων, " Οὕτως ὁρμήματι βληθήσεται Βαβυ-
" λὼν ἡ μεγάλη πόλις, καὶ οὐ μὴ εὑρεθῇ ἔτι.
g Esa. 24. 8. Jer. 7. 34. et 16. 9. et 25. 10. Ezech. 26. 13. " g καὶ φωνὴ κιθαρῳδῶν καὶ μουσικῶν καὶ αὐ- 22
" λητῶν καὶ σαλπιστῶν οὐ μὴ ἀκουσθῇ ἐν σοὶ
" ἔτι, καὶ πᾶς τεχνίτης πάσης τέχνης οὐ μὴ
" εὑρεθῇ ἐν σοὶ ἔτι, καὶ φωνὴ μύλου οὐ μὴ
h Esa. 23. 8. Jer. 7. 34. et 16. 9. et 25. 10. " ἀκουσθῇ ἐν σοὶ ἔτι, h καὶ φῶς λύχνου οὐ μὴ 23
" φανῇ ἐν σοὶ ἔτι, καὶ φωνὴ νυμφίου καὶ
" νύμφης οὐ μὴ ἀκουσθῇ ἐν σοὶ ἔτι· ὅτι οἱ
" ἔμποροί σου ἦσαν οἱ μεγιστᾶνες τῆς γῆς,
" ὅτι ἐν τῇ φαρμακείᾳ σου ἐπλανήθησαν

HAIL & FIRE www.hailandfire.com

24 " πάντα τὰ ἔθνη. [i] καὶ ἐν αὐτῇ αἷμα προφη- i Supr. 17. 6.
" τῶν καὶ ἁγίων εὑρέθη, καὶ πάντων τῶν
" ἐσφαγμένων ἐπὶ τῆς γῆς."

Νς' 19 [k] ΚΑΙ μετὰ ταῦτα ἤκουσα φωνὴν ὄχλου k Supr. 7. 10. et 12. 10.
πολλοῦ μεγάλην ἐν τῷ οὐρανῷ, λέγοντος,
" Ἀλληλούϊα· ἡ σωτηρία καὶ ἡ δόξα καὶ ἡ
" τιμὴ καὶ ἡ δύναμις Κυρίῳ τῷ Θεῷ ἡμῶν·
2 " [l] ὅτι ἀληθιναὶ καὶ δίκαιαι αἱ κρίσεις αὐτοῦ· l Deut. 32. 43. supr. 15. 3. et
" ὅτι ἔκρινε τὴν πόρνην τὴν μεγάλην, ἥτις 16. 7. et 18. 20.
" ἔφθειρε τὴν γῆν ἐν τῇ πορνείᾳ αὐτῆς, καὶ
" ἐξεδίκησε τὸ αἷμα τῶν δούλων αὐτοῦ ἐκ
3 " τῆς χειρὸς αὐτῆς." [m] Καὶ δεύτερον εἴρηκαν, m Esa. 34. 10. supr. 14. 11.
" Ἀλληλούϊα· καὶ ὁ καπνὸς αὐτῆς ἀναβαίνει et 18. 18.
4 " εἰς τοὺς αἰῶνας τῶν αἰώνων." [n] Καὶ ἔ- n Supr. 4. 4, 6.
πεσον οἱ πρεσβύτεροι οἱ εἴκοσι καὶ τέσσαρες,
καὶ τὰ τέσσαρα ζῶα, καὶ προσεκύνησαν τῷ
Θεῷ τῷ καθημένῳ ἐπὶ τοῦ θρόνου, λέγοντες,
5 " Ἀμήν· Ἀλληλούϊα." Καὶ φωνὴ ἐκ τοῦ
θρόνου ἐξῆλθε, λέγουσα, " Αἰνεῖτε τὸν Θεὸν
" ἡμῶν πάντες οἱ δοῦλοι αὐτοῦ, καὶ οἱ φοβού-
" μενοι αὐτὸν καὶ οἱ μικροὶ καὶ οἱ μεγάλοι."
6 [o] Καὶ ἤκουσα ὡς φωνὴν ὄχλου πολλοῦ, καὶ o Supr. 11. 15, 17. et 12. 10.
ὡς φωνὴν ὑδάτων πολλῶν, καὶ ὡς φωνὴν
βροντῶν ἰσχυρῶν, λέγοντας, " Ἀλληλούϊα·
" ὅτι ἐβασίλευσε Κύριος ὁ Θεὸς ὁ παντο-

ΝΖ' 7 " κράτωρ. [p] χαίρωμεν καὶ ἀγαλλιώμεθα, καὶ p Matt. 22. 2. et 25. 10.
" δῶμεν τὴν δόξαν αὐτῷ· ὅτι ἦλθεν ὁ γάμος Luc. 14. 16.
" τοῦ ἀρνίου, καὶ ἡ γυνὴ αὐτοῦ ἡτοίμασεν
8 " ἑαυτήν." [q] Καὶ ἐδόθη αὐτῇ ἵνα περιβάλη- q Psal. 45. 14, 15. Ezech. 16. 10.
ται βύσσινον καθαρὸν καὶ λαμπρόν· τὸ γὰρ
βύσσινον, τὰ δικαιώματά ἐστι τῶν ἁγίων.

HAIL & FIRE www.hailandfire.com

r Matt. 22. 2. Luc. 14. 16. infr. 21. 5.

r Καὶ λέγει μοι, "Γράψον, Μακάριοι οἱ 9
"εἰς τὸ δεῖπνον τοῦ γάμου τοῦ ἀρνίου κεκλη-
"μένοι." Καὶ λέγει μοι, "Οὗτοι οἱ λόγοι
s Act. 10. 26. et 14. 14. 1 Joan. 5. 10. supr. 12. 17. infr. 22. 8.
"ἀληθινοί εἰσι τοῦ Θεοῦ." s Καὶ ἔπεσον 10
ἔμπροσθεν τῶν ποδῶν αὐτοῦ προσκυνῆσαι αὐ-
τῷ· καὶ λέγει μοι, "Ὅρα μή· σύνδουλός σου
"εἰμὶ καὶ τῶν ἀδελφῶν σου τῶν ἐχόντων τὴν
"μαρτυρίαν τοῦ Ἰησοῦ· τῷ Θεῷ προσκύνη-
"σον· ἡ γὰρ μαρτυρία τοῦ Ἰησοῦ ἐστι τὸ
"πνεῦμα τῆς προφητείας."

t Supr. 3. 14. et 6. 2.

t Καὶ εἶδον τὸν οὐρανὸν ἀνεῳγμένον, καὶ 11 ΝΗ'
ἰδοὺ ἵππος λευκὸς, καὶ ὁ καθήμενος ἐπ' αὐ-
τὸν, καλούμενος πιστὸς καὶ ἀληθινὸς, καὶ ἐν
u Supr. 1. 14. et 2. 18.
δικαιοσύνῃ κρίνει καὶ πολεμεῖ· u οἱ δὲ ὀφθαλ- 12
μοὶ αὐτοῦ ὡς φλὸξ πυρὸς, καὶ ἐπὶ τὴν κεφα-
λὴν αὐτοῦ διαδήματα πολλά· ἔχων ὄνομα γε-
x Esa. 63. 2. 3. Joan. 1. 1. 1 Joan. 1. 1.
γραμμένον ὃ οὐδεὶς οἶδεν εἰ μὴ αὐτός· x καὶ 13
περιβεβλημένος ἱμάτιον βεβαμμένον αἵματι·
καὶ καλεῖται τὸ ὄνομα αὐτοῦ, "Ὁ λόγος τοῦ
y Matt. 28. 3. supr. 4. 4. et 7. 9.
"Θεοῦ." y Καὶ τὰ στρατεύματα ἐν τῷ οὐ- 14
ρανῷ ἠκολούθει αὐτῷ ἐφ' ἵπποις λευκοῖς, ἐν-
z Psal. 2. 9. et 72. 13. Esa. 11. 4 et 63. 3. 2 Thess. 2. 8. supr. 2. 16, 27. et 12. 5. et 14. 19. 20. infr. ver. 21.
δεδυμένοι βύσσινον λευκὸν καὶ καθαρόν. z καὶ 15
ἐκ τοῦ στόματος αὐτοῦ ἐκπορεύεται ῥομφαία
ὀξεῖα, ἵνα ἐν αὐτῇ πατάσσῃ τὰ ἔθνη· καὶ αὐ-
τὸς ποιμανεῖ αὐτοὺς ἐν ῥάβδῳ σιδηρᾷ· καὶ
αὐτὸς πατεῖ τὴν ληνὸν τοῦ οἴνου τοῦ θυμοῦ
καὶ τῆς ὀργῆς τοῦ Θεοῦ τοῦ παντοκράτορος.
a 1 Tim. 6. 15. supr. 17. 14.
a καὶ ἔχει ἐπὶ τὸ ἱμάτιον καὶ ἐπὶ τὸν μηρὸν 16
αὐτοῦ τὸ ὄνομα γεγραμμένον, "Βασιλεὺς
b Jer. 12. 9. Ezech. 39. 17.
"βασιλέων καὶ Κύριος κυρίων." b Καὶ εἶδον 17
ἕνα ἄγγελον ἑστῶτα ἐν τῷ ἡλίῳ· καὶ ἔκραξε

HAIL & FIRE www.hailandfire.com

φωνῇ μεγάλῃ, λέγων πᾶσι τοῖς ὀρνέοις τοῖς
πετωμένοις ἐν μεσουρανήματι, "Δεῦτε καὶ
" συνάγεσθε εἰς τὸ δεῖπνον τοῦ μεγάλου
18 " Θεοῦ, ἵνα φάγητε σάρκας βασιλέων, καὶ
" σάρκας χιλιάρχων, καὶ σάρκας ἰσχυρῶν, καὶ
" σάρκας ἵππων καὶ τῶν καθημένων, ἐπ' αὐ-
" τῶν, καὶ σάρκας πάντων, ἐλευθέρων καὶ δού-
19 " λων, καὶ μικρῶν καὶ μεγάλων." Καὶ εἶδον
τὸ θηρίον, καὶ τοὺς βασιλεῖς τῆς γῆς, καὶ τὰ
στρατεύματα αὐτῶν συνηγμένα ποιῆσαι πόλε-
μον μετὰ τοῦ καθημένου ἐπὶ τοῦ ἵππου, καὶ
ΝΘ' 20 μετὰ τοῦ στρατεύματος αὐτοῦ. [c] καὶ ἐπιάσθη c Deut. 13. 1. Dan. 7. 11. Matt. 24. 24. supr. 13. 13, &c. et 14. 10. et 16. 14. infr. 20. 10.
τὸ θηρίον, καὶ μετὰ τούτου ὁ ψευδοπροφήτης
ὁ ποιήσας τὰ σημεῖα ἐνώπιον αὐτοῦ, ἐν οἷς
ἐπλάνησε τοὺς λαβόντας τὸ χάραγμα τοῦ θη-
ρίου, καὶ τοὺς προσκυνοῦντας τῇ εἰκόνι αὐτοῦ·
ζῶντες ἐβλήθησαν οἱ δύο εἰς τὴν λίμνην τοῦ
21 πυρὸς τὴν καιομένην ἐν τῷ θείῳ. καὶ οἱ λοι-
ποὶ ἀπεκτάνθησαν ἐν τῇ ῥομφαίᾳ τοῦ καθ-
ημένου ἐπὶ τοῦ ἵππου, τῇ ἐκπορευομένῃ ἐκ τοῦ
στόματος αὐτοῦ· καὶ πάντα τὰ ὄρνεα ἐχορτά-
σθησαν ἐκ τῶν σαρκῶν αὐτῶν.

Ξ' 20 [d] ΚΑΙ εἶδον ἄγγελον καταβαίνοντα ἐκ τοῦ d Supr. 1. 18.
οὐρανοῦ, ἔχοντα τὴν κλεῖδα τῆς ἀβύσσου, καὶ
2 ἅλυσιν μεγάλην ἐπὶ τὴν χεῖρα αὐτοῦ. [e] καὶ e 2 Pet. 2. 4. supr. 12. 9.
ἐκράτησε τὸν δράκοντα, τὸν ὄφιν τὸν ἀρχαῖον,
ὅς ἐστι διάβολος καὶ Σατανᾶς, καὶ ἔδησεν αὐ-
3 τὸν χίλια ἔτη, [f] καὶ ἔβαλεν αὐτὸν εἰς τὴν f Supr. 16. 14, 16. infr. v. 8.
ἄβυσσον, καὶ ἔκλεισεν αὐτὸν, καὶ ἐσφράγισεν
ἐπάνω αὐτοῦ, ἵνα μὴ πλανήσῃ τὰ ἔθνη ἔτι,
ἄχρι τελεσθῇ τὰ χίλια ἔτη· καὶ μετὰ ταῦτα

HAIL & FIRE www.hailandfire.com

δεῖ αὐτὸν λυθῆναι μικρὸν χρόνον. g Καὶ εἶδον 4 ΞΑ′
θρόνους, καὶ ἐκάθισαν ἐπ᾽ αὐτοὺς, καὶ κρίμα
ἐδόθη αὐτοῖς· καὶ τὰς ψυχὰς τῶν πεπελε-
κισμένων διὰ τὴν μαρτυρίαν Ἰησοῦ, καὶ διὰ
τὸν λόγον τοῦ Θεοῦ, καὶ οἵτινες οὐ προσ-
εκύνησαν τῷ θηρίῳ, οὔτε τῇ εἰκόνι αὐτοῦ, καὶ
οὐκ ἔλαβον τὸ χάραγμα ἐπὶ τὸ μέτωπον αὐ-
τῶν, καὶ ἐπὶ τὴν χεῖρα αὐτῶν· καὶ ἔζησαν, καὶ
ἐβασίλευσαν μετὰ Χριστοῦ χίλια ἔτη· οἱ δὲ 5 ΞΒ′
λοιποὶ τῶν νεκρῶν οὐκ ἀνέζησαν ἕως τελεσθῇ
τὰ χίλια ἔτη. αὕτη ἡ ἀνάστασις ἡ πρώτη.
h Μακάριος καὶ ἅγιος ὁ ἔχων μέρος ἐν τῇ ἀνα- 6
στάσει τῇ πρώτῃ· ἐπὶ τούτων ὁ θάνατος ὁ
δεύτερος οὐκ ἔχει ἐξουσίαν, ἀλλ᾽ ἔσονται
ἱερεῖς τοῦ Θεοῦ καὶ τοῦ Χριστοῦ, καὶ βασι-
λεύσουσι μετ᾽ αὐτοῦ χίλια ἔτη.
Καὶ ὅταν τελεσθῇ τὰ χίλια ἔτη, λυθήσεται 7 ΞΓ
ὁ Σατανᾶς ἐκ τῆς φυλακῆς αὐτοῦ, i καὶ ἐξελεύ- 8
σεται πλανῆσαι τὰ ἔθνη τὰ ἐν ταῖς τέσσαρσι
γωνίαις τῆς γῆς, τὸν Γὼγ καὶ τὸν Μαγὼγ,
συναγαγεῖν αὐτοὺς εἰς πόλεμον, ὧν ὁ ἀριθμὸς
ὡς ἡ ἄμμος τῆς θαλάσσης. καὶ ἀνέβησαν ἐπὶ 9
τὸ πλάτος τῆς γῆς, καὶ ἐκύκλωσαν τὴν παρεμ-
βολὴν τῶν ἁγίων, καὶ τὴν πόλιν τὴν ἠγαπη-
μένην· καὶ κατέβη πῦρ ἀπὸ τοῦ Θεοῦ ἐκ τοῦ
οὐρανοῦ, καὶ κατέφαγεν αὐτούς· k καὶ ὁ διά- 10
βολος ὁ πλανῶν αὐτοὺς ἐβλήθη εἰς τὴν λί-
μνην τοῦ πυρὸς καὶ θείου, ὅπου τὸ θηρίον καὶ
ὁ ψευδοπροφήτης· καὶ βασανισθήσονται ἡμέ-
ρας καὶ νυκτὸς εἰς τοὺς αἰῶνας τῶν αἰώνων.
l Καὶ εἶδον θρόνον λευκὸν μέγαν, καὶ τὸν 11 ΞΔ

g Dan. 7. 9, 22, 27. Matt. 19. 28. Luc. 22. 30. Rom. 8. 17. 1 Cor. 6. 2, 3. 2 Tim. 2. 12. supr. 3. 16. et 5. 10. et 6. 9, 10, 11. et 13. 12, &c.

h Esa. 61. 6. 1 Pet. 2. 9. supr. 1. 6. et 2. 11. et 5. 10.

i Ezech. 38. 2. et 39. 1. supr. 16. 14.

k Dan. 7. 11. supr. 19. 20. et 14. 10, 11.

l 2 Pet. 3. 10.

HAIL & FIRE www.hailandfire.com

καθήμενον ἐπ' αὐτοῦ, οὗ ἀπὸ προσώπου ἔφυγεν ἡ γῆ καὶ ὁ οὐρανὸς, καὶ τόπος οὐχ εὑρέθη
12 αὐτοῖς. [m] καὶ εἶδον τοὺς νεκροὺς, μικροὺς καὶ μεγάλους, ἑστῶτας ἐνώπιον τοῦ Θεοῦ, καὶ βιβλία ἠνεῴχθησαν· καὶ βιβλίον ἄλλο ἠνεῴχθη, ὅ ἐστι τῆς ζωῆς· καὶ ἐκρίθησαν οἱ νεκροὶ ἐκ τῶν γεγραμμένων ἐν τοῖς βιβλίοις, κατὰ τὰ
13 ἔργα αὐτῶν. καὶ ἔδωκεν ἡ θάλασσα τοὺς ἐν αὐτῇ νεκροὺς, καὶ ὁ θάνατος καὶ ὁ ᾅδης ἔδωκαν τοὺς ἐν αὐτοῖς νεκρούς· καὶ ἐκρίθησαν
14 ἕκαστος κατὰ τὰ ἔργα αὐτῶν. [n] καὶ ὁ θάνατος καὶ ὁ ᾅδης ἐβλήθησαν εἰς τὴν λίμνην τοῦ πυ-
15 ρός· οὗτός ἐστιν ὁ δεύτερος θάνατος. καὶ εἴ τις οὐχ εὑρέθη ἐν τῇ βίβλῳ τῆς ζωῆς γεγραμμένος, ἐβλήθη εἰς τὴν λίμνην τοῦ πυρός.

m Exod. 32. 32. Psal. 62. 12. et 69. 29. Jer. 17. 10. et 32. 19. Dan. 7. 10. Matt. 16. 27. Rom. 2. 6. et 14. 12. 1 Cor. 3. 8. 2 Cor. 5. 10. Gal. 6. 5. Philipp. 4. 3. supr. 2. 23. et 3. 5. et 13. 8. infr. 21. 27. et 22. 12.

n 1 Cor. 15. 26, 54, 55.

Ξε' 21 [o] ΚΑΙ εἶδον οὐρανὸν καινὸν καὶ γῆν καινήν· ὁ γὰρ πρῶτος οὐρανὸς καὶ ἡ πρώτη γῆ παρ-
2 ῆλθε, καὶ ἡ θάλασσα οὐκ ἔστιν ἔτι. [p] Καὶ ἐγὼ Ἰωάννης εἶδον τὴν πόλιν τὴν ἁγίαν, Ἱερουσαλὴμ καινὴν καταβαίνουσαν ἀπὸ τοῦ Θεοῦ ἐκ τοῦ οὐρανοῦ, ἡτοιμασμένην ὡς νύμφην
3 κεκοσμημένην τῷ ἀνδρὶ αὐτῆς. [q] καὶ ἤκουσα φωνῆς μεγάλης ἐκ τοῦ οὐρανοῦ, λεγούσης, "Ἰδοὺ ἡ σκηνὴ τοῦ Θεοῦ μετὰ τῶν ἀνθρώ-
" πων, καὶ σκηνώσει μετ' αὐτῶν· καὶ αὐτοὶ
" λαοὶ αὐτοῦ ἔσονται, καὶ αὐτὸς ὁ Θεὸς ἔσται
4 " μετ' αὐτῶν, Θεὸς αὐτῶν. [r] καὶ ἐξαλείψει ὁ
" Θεὸς πᾶν δάκρυον ἀπὸ τῶν ὀφθαλμῶν αὐ-
" τῶν, καὶ ὁ θάνατος οὐκ ἔσται ἔτι· οὔτε
" πένθος, οὔτε κραυγὴ, οὔτε πόνος οὐκ ἔσται
Ξς' 5 " ἔτι· ὅτι τὰ πρῶτα ἀπῆλθον." [s] Καὶ εἶπεν

o Esa. 65. 17. et 66. 22. 2 Pet. 3. 13.

p 2 Cor. 11. 2. Gal. 4. 26. Heb. 11. 10. et 12. 22. et 13. 14 supr. 3. 12. infr. ver. 10.

q Ezech. 43. 7.

r Esa. 25. 8. et 35. 10. 1 Cor. 15. 26, 54. supr. 7. 17.

s Esa. 43. 19. 2 Cor. 5. 17.

HAIL & FIRE www.hailandfire.com

supr. 4. 2. et 19. 9. et 20. 11.

ὁ καθήμενος ἐπὶ τοῦ θρόνου, "Ἰδοὺ, καινὰ
" πάντα ποιῶ." Καὶ λέγει μοι, "Γράψον· ὅτι
" οὗτοι οἱ λόγοι ἀληθινοὶ καὶ πιστοί εἰσι."

t Esa. 12. 3. et 41. 4. et 44. 6. et 55. 1. Joan. 4. 10, 14. et 7. 37. supr. 1 8. et 16. 17. infr. 22. 13, 17.

t Καὶ εἶπέ μοι, "Γέγονε. ἐγώ εἰμι τὸ Α καὶ 6
" τὸ Ω, ἡ ἀρχὴ καὶ τὸ τέλος. ἐγὼ τῷ διψῶντι
" δώσω ἐκ τῆς πηγῆς τοῦ ὕδατος τῆς ζωῆς
" δωρεάν. u ὁ νικῶν κληρονομήσει πάντα, καὶ 7
" ἔσομαι αὐτῷ Θεὸς, καὶ αὐτὸς ἔσται μοι ὁ
" υἱός. x δειλοῖς δὲ καὶ ἀπίστοις καὶ ἐβδε- 8
" λυγμένοις καὶ φονεῦσι καὶ πόρνοις καὶ
" φαρμακεῦσι καὶ εἰδωλολάτραις, καὶ πᾶσι
" τοῖς ψευδέσι, τὸ μέρος αὐτῶν ἐν τῇ λίμνῃ
" τῇ καιομένῃ πυρὶ καὶ θείῳ, ὅ ἐστι δεύτερος
" θάνατος."

u Zach. 8. 8. Heb. 8. 10.

x 1 Cor. 6. 9. Gal. 5. 21. Eph. 5. 5. 1 Tim. 1. 9. Heb. 12. 14. supr. 20. 14, 15. infr. 22. 15.

y Supr. 15. 1, 6, 7. et 19. 7.

ΞΖ'

y Καὶ ἦλθε πρός με εἷς τῶν ἑπτὰ ἀγγέλων 9
τῶν ἐχόντων τὰς ἑπτὰ φιάλας τὰς γεμούσας
τῶν ἑπτὰ πληγῶν τῶν ἐσχάτων, καὶ ἐλάλησε
μετ' ἐμοῦ, λέγων, "Δεῦρο, δείξω σοι τὴν νύμ-
" φην τοῦ ἀρνίου τὴν γυναῖκα" z Καὶ ἀπ- 10
ήνεγκέ με ἐν πνεύματι ἐπ' ὄρος μέγα καὶ ὑψη-
λὸν, καὶ ἔδειξέ μοι τὴν πόλιν τὴν μεγάλην, τὴν
ἁγίαν Ἰερουσαλὴμ, καταβαίνουσαν ἐκ τοῦ οὐ-
ρανοῦ ἀπὸ τοῦ Θεοῦ, ἔχουσαν τὴν δόξαν τοῦ 11
Θεοῦ· καὶ ὁ φωστὴρ αὐτῆς ὅμοιος λίθῳ τι-
μιωτάτῳ, ὡς λίθῳ ἰάσπιδι κρυσταλλίζοντι·
a ἔχουσάν τε τεῖχος μέγα καὶ ὑψηλὸν, ἔχουσαν 12
πυλῶνας δώδεκα, καὶ ἐπὶ τοῖς πυλῶσιν ἀγγέ-
λους δώδεκα, καὶ ὀνόματα ἐπιγεγραμμένα, ἅ
ἐστι τῶν δώδεκα φυλῶν τῶν υἱῶν Ἰσραήλ.
Ἀπ' ἀνατολῆς, πυλῶνες τρεῖς· ἀπὸ βορρᾶ, πυ- 13
λῶνες τρεῖς· ἀπὸ νότου, πυλῶνες τρεῖς· ἀπὸ

z Gal. 4. 26. Heb. 12. 22. supr. 1. 10. et 3. 12. et 21. 2.

a Ezech. 48. 31.

HAIL & FIRE www.hailandfire.com

14 δυσμῶν, πυλῶνες τρεῖς. [b] καὶ τὸ τεῖχος τῆς πόλεως ἔχον θεμελίους δώδεκα, καὶ ἐν αὐτοῖς ὀνόματα τῶν δώδεκα ἀποστόλων τοῦ
15 ἀρνίου. [c] Καὶ ὁ λαλῶν μετ' ἐμοῦ, εἶχε κάλαμον χρυσοῦν, ἵνα μετρήσῃ τὴν πόλιν, καὶ τοὺς πυλῶνας αὐτῆς, καὶ τὸ τεῖχος αὐτῆς.
16 [d] καὶ ἡ πόλις τετράγωνος κεῖται, καὶ τὸ μῆκος αὐτῆς τοσοῦτόν ἐστιν ὅσον καὶ τὸ πλάτος. καὶ ἐμέτρησε τὴν πόλιν τῷ καλάμῳ ἐπὶ σταδίων δώδεκα χιλιάδων· τὸ μῆκος καὶ τὸ πλά-
17 τος καὶ τὸ ὕψος αὐτῆς ἴσα ἐστί. καὶ ἐμέτρησε τὸ τεῖχος αὐτῆς ἑκατὸν τεσσαράκοντα τεσσάρων πηχῶν, μέτρον ἀνθρώπου, ὅ ἐστιν ἀγγέ-
18 λου. Καὶ ἦν ἡ ἐνδόμησις τοῦ τείχους αὐτῆς, ἴασπις· καὶ ἡ πόλις χρυσίον καθαρὸν, ὁμοία
19 ὑάλῳ καθαρῷ. καὶ οἱ θεμέλιοι τοῦ τείχους τῆς πόλεως παντὶ λίθῳ τιμίῳ κεκοσμημένοι. ὁ θεμέλιος ὁ πρῶτος, ἴασπις· ὁ δεύτερος, σάπφειρος· ὁ τρίτος, χαλκηδών· ὁ τέταρτος, σμά-
20 ραγδος· ὁ πέμπτος, σαρδόνυξ· ὁ ἕκτος, σάρδιος· ὁ ἕβδομος, χρυσόλιθος· ὁ ὄγδοος, βήρυλλος· ὁ ἔννατος, τοπάζιον· ὁ δέκατος, χρυσόπρασος· ὁ ἑνδέκατος, ὑάκινθος· ὁ δωδέκατος,
21 ἀμέθυστος. καὶ οἱ δώδεκα πυλῶνες, δώδεκα μαργαρίται· ἀνὰ εἷς ἕκαστος τῶν πυλώνων ἦν ἐξ ἑνὸς μαργαρίτου· καὶ ἡ πλατεῖα τῆς πόλεως, χρυσίον καθαρὸν, ὡς ὕαλος διαφανής.
22 Καὶ ναὸν οὐκ εἶδον ἐν αὐτῇ· ὁ γὰρ Κύριος ὁ Θεὸς ὁ παντοκράτωρ, ναὸς αὐτῆς ἐστι, καὶ τὸ
23 ἀρνίον. [e] καὶ ἡ πόλις οὐ χρείαν ἔχει τοῦ ἡλίου, οὐδὲ τῆς σελήνης, ἵνα φαίνωσιν ἐν αὐτῇ· ἡ

[b] Matt. 16. 18. Eph. 2. 19, 20.
[c] Ezech. 40. 3. Zach. 2. 1.
[d] Eph. 3. 18.
[e] Esa. 60. 19. Zach. 14. 7. infr. 22. 5.

HAIL & FIRE www.hailandfire.com

γὰρ δόξα τοῦ Θεοῦ ἐφώτισεν αὐτὴν, καὶ ὁ
f Esa. 60. 3, 5. et 66. 12. λύχνος αὐτῆς τὸ ἀρνίον. [f] καὶ τὰ ἔθνη τῶν 24
σωζομένων ἐν τῷ φωτὶ αὐτῆς περιπατήσουσι·
καὶ οἱ βασιλεῖς τῆς γῆς φέρουσι τὴν δόξαν
g Esa. 60. 11, 20. Zach. 14. 7. supr. 3. 8. infr. 22. 5. καὶ τὴν τιμὴν αὐτῶν εἰς αὐτήν. [g] καὶ οἱ πυλῶ- 25
νες αὐτῆς οὐ μὴ κλεισθῶσιν ἡμέρας· νὺξ γὰρ
οὐκ ἔσται ἐκεῖ. καὶ οἴσουσι τὴν δόξαν καὶ τὴν 26
h Exod. 32. 32. Ps. 69. 29. Esa. 35. 8. Joel. 3. 17. Philipp. 4. 3. supr. 3. 5. et 13. 8. et 20. 12. infr. 22. 14, 15. τιμὴν τῶν ἐθνῶν εἰς αὐτήν. [h] Καὶ οὐ μὴ εἰσ- 27
ἐλθῃ εἰς αὐτὴν πᾶν κοινοῦν, καὶ ποιοῦν βδέ-
λυγμα, καὶ ψεῦδος· εἰ μὴ οἱ γεγραμμένοι ἐν
τῷ βιβλίῳ τῆς ζωῆς τοῦ ἀρνίου. [i] Καὶ ἔδειξέ 22 ΞΗ'
i Ezech. 47. 1. Zach. 14. 8. μοι καθαρὸν ποταμὸν ὕδατος ζωῆς, λαμπρὸν
ὡς κρύσταλλον, ἐκπορευόμενον ἐκ τοῦ θρόνου
k Gen. 2. 9. Ezech. 47. 12. supr. 2. 7. et 21. 21. τοῦ Θεοῦ καὶ τοῦ ἀρνίου. [k] ἐν μέσῳ τῆς πλα- 2
τείας αὐτῆς, καὶ τοῦ ποταμοῦ, ἐντεῦθεν καὶ
ἐντεῦθεν, ξύλον ζωῆς, ποιοῦν καρποὺς δώδεκα,
κατὰ μῆνα ἕνα ἕκαστον ἀποδιδοῦν τὸν καρπὸν
αὐτοῦ· καὶ τὰ φύλλα τοῦ ξύλου εἰς θεραπείαν
l Zach. 14. 11. τῶν ἐθνῶν. [l] Καὶ πᾶν κατανάθεμα οὐκ ἔσται 3
ἔτι· καὶ ὁ θρόνος τοῦ Θεοῦ καὶ τοῦ ἀρνίου ἐν
αὐτῇ ἔσται· καὶ οἱ δοῦλοι αὐτοῦ λατρεύσου-
m Matt. 5. 8. 1 Cor. 13. 12. 1 Joan. 3. 2. supr. 3. 12. σιν αὐτῷ· [m] καὶ ὄψονται τὸ πρόσωπον αὐτοῦ, 4
καὶ τὸ ὄνομα αὐτοῦ ἐπὶ τῶν μετώπων αὐτῶν.
n Psal. 36. 10. Esa. 60. 19, 20. Zach. 14. 6, 7. supr. 21. 23. [n] καὶ νὺξ οὐκ ἔσται ἐκεῖ· καὶ χρείαν οὐκ ἔχουσι 5
λύχνου καὶ φωτὸς ἡλίου, ὅτι Κύριος ὁ Θεὸς
φωτίζει αὐτούς· καὶ βασιλεύσουσιν εἰς τοὺς
αἰῶνας τῶν αἰώνων.

o Supr. 1. 1. et 19. 9. et 21. 5. [o] ΚΑΙ εἶπέ μοι, "Οὗτοι οἱ λόγοι πιστοὶ 6 ΞΘ'
" καὶ ἀληθινοί· καὶ Κύριος ὁ Θεὸς τῶν ἁγίων
" προφητῶν ἀπέστειλε τὸν ἄγγελον αὐτοῦ
" δεῖξαι τοῖς δούλοις αὐτοῦ ἃ δεῖ γενέσθαι ἐν

HAIL & FIRE www.hailandfire.com

ο′ 7 " τάχει. p Ἰδοὺ ἔρχομαι ταχύ. μακάριος ὁ p Supr. 1. 3. et 3. 11.
" τηρῶν τοὺς λόγους τῆς προφητείας τοῦ βι-
8 " βλίου τούτου." q Καὶ ἐγὼ Ἰωάννης ὁ βλέ- q Act. 10. 26. et 14. 14. supr. 19. 10.
πων ταῦτα καὶ ἀκούων· καὶ ὅτε ἤκουσα καὶ
ἔβλεψα, ἔπεσα προσκυνῆσαι ἔμπροσθεν τῶν
ποδῶν τοῦ ἀγγέλου τοῦ δεικνύοντός μοι
9 ταῦτα. καὶ λέγει μοι, "Ὅρα μή· σύνδουλός
" σου γάρ εἰμι, καὶ τῶν ἀδελφῶν σου τῶν
" προφητῶν, καὶ τῶν τηρούντων τοὺς λόγους
" τοῦ βιβλίου τούτου· τῷ Θεῷ προσκύνησον."

οα′ 10 r Καὶ λέγει μοι, "Μὴ σφραγίσῃς τοὺς λόγους r Dan. 8. 26. et 12. 4. supr.
" τῆς προφητείας τοῦ βιβλίου τούτου· ὅτι ὁ 1. 3.
11 " καιρὸς ἐγγύς ἐστιν. s ὁ ἀδικῶν, ἀδικησάτω s 2 Tim. 3. 13.
" ἔτι· καὶ ὁ ῥυπῶν, ῥυπωσάτω ἔτι· καὶ ὁ δί-
" καιος, δικαιωθήτω ἔτι· καὶ ὁ ἅγιος, ἁγιασθήτω
12 " ἔτι. t Καὶ ἰδοὺ ἔρχομαι ταχὺ, καὶ ὁ μισθός t Esa. 40. 10. et 62. 11.
" μου μετ' ἐμοῦ, ἀποδοῦναι ἑκάστῳ ὡς τὸ ἔρ- supr. 20. 12.
13 " γον αὐτοῦ ἔσται. u ἐγώ εἰμι τὸ Α καὶ τὸ Ω, u Esa. 41. 4. et 44. 6. et 48. 12. supr. 1. 8, 11. et 21. 6.
" ἀρχὴ καὶ τέλος, ὁ πρῶτος καὶ ὁ ἔσχατος.
14 " x Μακάριοι οἱ ποιοῦντες τὰς ἐντολὰς αὐ- x 1 Joan. 3. 23.
" τοῦ, ἵνα ἔσται ἡ ἐξουσία αὐτῶν ἐπὶ τὸ ξύ-
" λον τῆς ζωῆς, καὶ τοῖς πυλῶσιν εἰσέλθωσιν
15 " εἰς τὴν πόλιν. y ἔξω δὲ οἱ κύνες καὶ οἱ φαρ- y 1 Cor. 6. 10. Eph. 5. 5.
" μακοὶ καὶ οἱ πόρνοι καὶ οἱ φονεῖς καὶ οἱ Philipp. 3. 2. Col. 3. 6.
" εἰδωλολάτραι, καὶ πᾶς ὁ φιλῶν καὶ ποιῶν supr. 21. 8.
" ψεῦδος.
16 " z Ἐγὼ Ἰησοῦς ἔπεμψα τὸν ἄγγελόν μου z Num. 24. 17. Esa. 11. 10.
" μαρτυρῆσαι ὑμῖν ταῦτα ἐπὶ ταῖς ἐκκλησίαις· Rom. 15. 12. 2 Pet. 1. 19.
" ἐγώ εἰμι ἡ ῥίζα καὶ τὸ γένος τοῦ Δαβὶδ, ὁ supr. 1. 1. et 5. 5.
17 " ἀστὴρ ὁ λαμπρὸς καὶ ὀρθρινός." a Καὶ τὸ a Esa. 55. 1. Joan. 7. 37.
πνεῦμα καὶ ἡ νύμφη λέγουσιν, "Ἐλθέ· καὶ ὁ supr. 21. 6.

HAIL & FIRE www.hailandfire.com

" ἀκούων εἰπάτω, Ἐλθέ. καὶ ὁ διψῶν ἐλθέτω,
" καὶ ὁ θέλων λαμβανέτω τὸ ὕδωρ ζωῆς δω-
" ρεάν."

Συμμαρτυροῦμαι γὰρ παντὶ ἀκούοντι τοὺς 18 ΟΒ'
λόγους τῆς προφητείας τοῦ βιβλίου τούτου·
ἐάν τις ἐπιτιθῇ πρὸς ταῦτα, ἐπιθήσει ὁ Θεὸς
ἐπ' αὐτὸν τὰς πληγὰς τὰς γεγραμμένας ἐν
βιβλίῳ τούτῳ· [b] καὶ ἐάν τις ἀφαιρῇ ἀπὸ τῶν 19
λόγων βίβλου τῆς προφητείας ταύτης, ἀφαι-
ρήσει ὁ Θεὸς τὸ μέρος αὐτοῦ ἀπὸ βίβλου τῆς
ζωῆς, καὶ ἐκ τῆς πόλεως τῆς ἁγίας, καὶ τῶν
γεγραμμένων ἐν βιβλίῳ τούτῳ. Λέγει ὁ μαρ- 20
τυρῶν ταῦτα, " Ναὶ ἔρχομαι ταχύ· ἀμήν."
Ναὶ, ἔρχου, Κύριε Ἰησοῦ.

Ἡ χάρις τοῦ Κυρίου ἡμῶν Ἰησοῦ Χριστοῦ 21
μετὰ πάντων ὑμῶν. Ἀμήν.

b Exod. 32. 33. Deut. 4. 2. et 12. 32. Psal. 69. 29. Prov. 30. 6. supr. 3. 5. et 13. 8. et 17. 8. et 20. 12. et 21. 27.

ΤΕΛΟΣ.

HAIL & FIRE www.hailandfire.com

~

See the many companion volumes and
Protestant Apologetical works online at
www.hailandfire.com:

"A Collection of Several Treatises Concerning The Reasons and Occasions of the Penal Laws." (1675 Edition)
by Sir William Cecil, Lord Burleigh (1520-1598), Counsellor to Queen Elizabeth I of England

"A Reply to Jesuit Fisher's Answer to Certain Questions Propounded by His Most Gracious Majesty King James I Hereto is annexed, A Conference of the Right R. B. of St. David's with the Same Jesuit" (1624 Edition)
by Francis White, Chaplain to King James I

"The Jesuit's Loyalty manifested in three several Treatise lately written by them against the Oath of Allegeance" (1677 Edition)
by Stillingfleet, Edward (1635-1699)

"An Answer to Sir Thomas More's Dialogue" (1531; 1850 Edition)
by William Tyndale

"An Apology or Answer in Defense of the Church of England With a Brief and Plain Declaration of the True Religion Professed and Used in the Same" (1562; 1888 Edition)
by John Jewel

"A Brief Confutation of the Errors of the Church of Rome Extracted from Archbishop Secker's Five Sermons Against Popery" (1785 Edition)
by Beilby Porteus

"Miscellaneous Tracts including A View of the Inquisition of Portugal" (1709 Edition)
by Michael Geddes (Doctor of Laws)

"The History of the Waldenses, Commonly called in England Lollards" (1624 Edition)
by Jean Paul Perrin

~